



**ELENCO PREZZI SICUREZZA
"2024 REV.01"**

PER LAVORI DI MANUTENZIONE E PAVIMENTAZIONI

data

lug-24

Premessa

Il presente documento contiene i prezzi delle segnaletiche di cantiere, previste dal DM 10.07.02 es. m.i. ed integrate dal “Disciplinare per l'installazione, conduzione e rimozione dei cantieri di lavoro sulla rete di autostrade per l'Italia” edizione giugno 2024, determinati utilizzando, come riferimento, l'elenco prezzi della sicurezza ANAS 2024- rev1, l'elenco prezzi per i lavori pubblici elaborato dalla Regione Lazio edizione 2023 ed apposite analisi di mercato. Sono allegati al presente documento anche un estratto dell'elenco prezzi della sicurezza ANAS 2024- rev1 e Regione Lazio edizione 2023.

Al fine di meglio adattare la stima degli oneri della sicurezza alla realtà dei cantieri (durata settimanale), i prezzi delle segnaletiche di cantiere, per ogni schema previsto, sono stati determinati nel seguente modo:

1. Prezzo settimanale (o frazione) per l'installazione/esercizio/rimozione della segnaletica, determinato riconducendo a tale durata (settimana) il prezzo di riferimento (mensile) previsto dall'elenco prezzi ANAS 2024-rev1 (I materiali con prezzo giornaliero sono stati computati solo per la prima giornata);
2. Prezzo per ogni settimana successiva (o frazione) alla prima, riferito ai prezzi di cui al punto 1 (non comprende i materiali con unità di misura giornaliera);
3. Prezzo per installazione/rimozione di segnaletica orizzontale provvisoria;
4. Prezzo giornaliero riferito a quei materiali (vedi punto 1) che nell'elenco prezzi ANAS 2024-rev1 prevedono un'unità di misura giornaliera;
5. Prezzo per abbattimento/rialzamento della segnaletica installata (comprendente solo la manodopera ed attrezzature necessarie per svolgere l'attività).

Pertanto la determinazione della spesa prevedibile per l'installazione di una segnaletica è funzione della durata del cantiere ed è ottenuta, per ciascun schema da DM, sommando il prezzo di cui al punto 4 (tante volte quanti sono i giorni di durata dell'installazione eccedenti il primo) al prezzo di cui al punto 1.

Inoltre, qualora il cantiere durasse più di una settimana, occorrerà aggiungere il prezzo di cui al punto 2 tante volte quante sono le settimane (o frazione) eccedenti la prima; in tale caso andrà aggiunto anche il prezzo di cui al punto 3 (segnaletica provvisoria).

Infine se si necessita dell'abbattimento e rialzamento della segnaletica di cantiere occorrerà applicare il prezzo 5 tante volte quante sono le richieste.

CODICE	DESCRIZIONE	U.M.	PREZZO
SIC.01 - APPRESTAMENTI PREVISTI NEL PSC			
SIC.01	APPRESTAMENTI PREVISTI NEL PSC		
SIC.01.01	PONTEGGI E OPERE PROVVISORIALI		
SIC.01.01.001	<p>PONTEGGI IN ELEMENTI PREFABBRICATI A CAVALLETTI</p> <p>in elementi portanti metallici, a cavalletti, assemblati, forniti e posti in opera. Sono compresi: -il montaggio e lo smontaggio eseguito da personale esperto e dotato dei prescritti Dispositivi di Protezione Individuale, anche quando, per motivi legati alla sicurezza dei lavoratori, queste azioni vengono ripetute più volte durante il corso dei lavori; -i pianali in legno o metallo o altro materiale idoneo;</p> <p>-le tavole fermapiede e i parapetti;</p> <p>-le scale interne di collegamento tra pianale e pianale;</p> <p>-le basette;</p> <p>-i diagonal;</p> <p>-gli ancoraggi;</p> <p>-la documentazione prevista dalla vigente normativa riguardo l'autorizzazione ministeriale, con gli schemi di montaggio.</p> <p>Gli apprestamenti sono e restano di proprietà dell'impresa.</p> <p>È inoltre compreso quanto altro occorre per dare la struttura installata nel rispetto delle normative vigenti.</p> <p>La misurazione viene eseguita a metro quadrato, per ogni mese o frazione ed è così computata:</p> <p>-misurata in verticale dal piano di appoggio del ponteggio, all'ultimo piano di calpestio più un metro;</p> <p>-misurata in orizzontale calcolando l'asse medio dello sviluppo del ponteggio</p>		
SIC.01.01.001.a	-PER IL PRIMO MESE O FRAZIONE -FORNITURA ALL'ESTERNO DEI MANUFATTI	m2	9,86 €
SIC.01.01.001.b	-PER OGNI MESE IN PIÙ O FRAZIONE -FORNITURA ALL'ESTERNO DEI MANUFATTI	m2	0,88 €
SIC.01.01.001.c	-PER IL PRIMO MESE O FRAZIONE -FORNITURA ALL'INTERNO DI VANI con altezza netta dei medesimi superiore a m 3,50 o spazi circoscritti a cielo aperto	m2	5,81 €
SIC.01.01.001.d	-PER OGNI MESE IN PIÙ O FRAZIONE -FORNITURA ALL'INTERNO DI VANI con altezza netta dei medesimi superiore a m 3,50 o spazi circoscritti a cielo aperto	m2	0,58 €
SIC.01.01.005	<p>PONTEGGIO MODULARE MULTIDIREZIONALE METALLICO</p> <p>(maglia standard m 1,10 x 1,80), costituito da rosette a più fori solidali ai montanti, alle quali vengono collegati correnti e diagonal in opera. Sono compresi:</p> <p>-la fornitura di tutti gli elementi necessari per la costruzione del ponteggio;</p> <p>-il montaggio e lo smontaggio eseguito da personale esperto e dotato dei prescritti Dispositivi di Protezione Individuale, anche quando, per motivi legati alla sicurezza dei lavoratori, queste azioni vengono ripetute più volte durante il corso dei lavori;</p> <p>-i pianali in legno o metallo o altro materiale idoneo;</p> <p>-le tavole fermapiede e i parapetti -le scale interne di collegamento tra pianale e pianale;</p> <p>-le basette;</p> <p>-i diagonal;</p> <p>-gli ancoraggi;</p> <p>-la documentazione prevista dalla vigente normativa riguardo l'autorizzazione ministeriale, con gli schemi di montaggio.</p> <p>Gli apprestamenti sono e restano di proprietà dell'impresa. È inoltre compreso quanto altro occorre per dare la struttura installata nel rispetto delle normative vigenti.</p> <p>La misurazione è effettuata a nodo, per ogni mese o frazione, in relazione al calcolo strutturale</p>		
SIC.01.01.005.a	-PER IL PRIMO MESE O FRAZIONE -FORNITURA ALL'ESTERNO DI MANUFATTI	cad	18,78 €
SIC.01.01.005.b	-PER OGNI MESE IN PIÙ O FRAZIONE -FORNITURA ALL'ESTERNO DI MANUFATTI	cad	0,88 €
SIC.01.01.005.c	-PER IL PRIMO MESE O FRAZIONE -FORNITURA ALL'INTERNO DI VANI con altezza netta dei medesimi superiore a m 3,50 o spazi circoscritti a cielo aperto	cad	12,24 €
SIC.01.01.005.d	-PER OGNI MESE IN PIÙ O FRAZIONE -FORNITURA ALL'INTERNO DI VANI con altezza netta dei medesimi superiore a m 3,50 o spazi circoscritti a cielo aperto	cad	0,88 €
SIC.01.01.010	<p>PONTEGGI A GIUNTO TUBO</p> <p>metallico fisso costituito da elementi tubolari in acciaio e giunti in acciaio realizzati in opera.</p> <p>Sono compresi:</p> <p>-la fornitura di tutti gli elementi necessari per la costruzione del ponteggio;</p> <p>-il montaggio e lo smontaggio eseguito da personale esperto e dotato dei prescritti Dispositivi di Protezione Individuale, anche quando, per motivi legati alla sicurezza dei lavoratori, queste azioni vengono ripetute più volte durante il corso dei lavori;</p> <p>-i pianali in legno o metallo o altro materiale idoneo;</p> <p>-le tavole ferma piede e i parapetti;</p> <p>-le scale interne di collegamento tra pianale e pianale;</p> <p>-le basette;</p> <p>-i diagonal; -gli ancoraggi;</p> <p>-la documentazione prevista dalla vigente normativa riguardo l'autorizzazione ministeriale, con gli schemi di montaggio.</p> <p>Gli apprestamenti sono e restano di proprietà dell'impresa.</p> <p>È inoltre compreso quanto altro occorre per dare la struttura installata nel rispetto delle normative vigenti.</p> <p>La misurazione è effettuata a giunto, per ogni mese o frazione, in relazione al calcolo strutturale</p>		

CODICE	DESCRIZIONE	U.M.	PREZZO
SIC.01.01.010.a	-PER IL PRIMO MESE O FRAZIONE	cad	13,18 €
SIC.01.01.010.b	-PER OGNI MESE IN PIÙ O FRAZIONE	cad	0,93 €
SIC.01.01.013	<p>PONTEGGIO SOSPESO ALL'INTRADOSSO IMPALCATO</p> <p>Ponteggio da costruzione sospeso all'intradosso dell'impalcato tramite catene, composto da travi reticolari o struttura a tubi innocenti e morsetti e tavolato metallico/ ligneo, atto a sopportare carichi di lavoro di 3 kN/mq, utile alla creazione di un piano di lavoro posto a 2.00 m dall'intradosso della campata, con parapetti laterali e un sistema a trabattello per campata.</p> <p>Sono compresi:</p> <ul style="list-style-type: none"> - il montaggio e lo smontaggio eseguito da personale esperto e dotato dei prescritti Dispositivi di Protezione Individuale, anche quando, per motivi legati alla sicurezza dei lavoratori, queste azioni vengono ripetute più volte durante il corso dei lavori; - la documentazione prevista dalla vigente normativa riguardo l'autorizzazione ministeriale, con gli schemi di montaggio; - tutti i materiali necessari all'installazione, quali ancoraggi, resine, tasselli ecc.; - il sottoponte in rete anticaduta; sono esclusi eventuali teli di contenimento acqua e/o detriti. <p>Gli apprestamenti sono a carico di proprietà dell'impresa.</p>		
SIC.01.01.013.a	-PER IL PRIMO MESE O FRAZIONE Dal giorno successivo al montaggio. È escluso dal prezzo eventuale piattaforma tipo by-bridge o similare per il montaggio.	m2	84,00 €
SIC.01.01.013.b	-PER OGNI MESE IN PIÙ O FRAZIONE	m2	4,00 €
SIC.01.01.015	<p>SCHERMATURA CON TELI E RETI IN PLASTICA</p> <p>di ponteggi e castelletti e simili con teli e reti in plastica, fornita e posta in opera.</p> <p>Sono compresi:</p> <ul style="list-style-type: none"> -ogni onere e magistero per dare la schermatura montata eseguita da personale esperto e dotato dei prescritti Dispositivi di Protezione Individuale; -lo smontaggio eseguito da personale esperto e dotato dei prescritti Dispositivi di Protezione Individuale, ad opera ultimata, anche in tempi differenti; -l'accatastamento e lo smaltimento a fine opera; -il mantenimento in condizioni di sicurezza. <p>Tutti i materiali sono e restano di proprietà dell'impresa.</p> <p>È inoltre compreso quanto altro occorre per dare la schermatura realizzate a regola d'arte.</p> <p>Misurata per ogni metro quadro di facciata</p>		
SIC.01.01.015.a	-PER IL PRIMO MESE O FRAZIONE	m2	2,18 €
SIC.01.01.015.b	-PER OGNI MESE IN PIÙ O FRAZIONE	m2	0,26 €
SIC.01.01.020	<p>SCHERMATURA CON STUOIE</p> <p>di ponteggio e castelletti e simili con stuoie, fornitura e posa in opera.</p> <p>Sono compresi:</p> <ul style="list-style-type: none"> - ogni onere e magistero per dare la struttura montata; - lo smontaggio eseguito da personale esperto e dotato dei prescritti Dispositivi di Protezione Individuali, ad opera ultimata, anche in tempi differenti; - l'accatastamento e lo smaltimento a fine opera; -il mantenimento in condizioni di sicurezza per tutta la durata dei lavori. <p>-Tutti i materiali sono e restano di proprietà dell'impresa.</p> <p>È inoltre compreso quanto altro occorre per dare la schermatura realizzate a regola d'arte.</p> <p>Misurata per ogni metro quadrato di facciavista</p>		
SIC.01.01.020.a	-PER IL PRIMO MESE O FRAZIONE	m2	2,87 €
SIC.01.01.020.b	-PER OGNI MESE IN PIÙ O FRAZIONE	m2	0,52 €
SIC.01.01.025	<p>COPRIGIUNTO PER PONTEGGI</p> <p>in materiale plastico di vari colori, fornito e posto in opera.</p> <p>Sono compresi:</p> <ul style="list-style-type: none"> -l'uso per la durata della fase di lavoro che lo richiede al fine di garantire la sicurezza dei lavoratori e per la pubblica e privata incolumità; -il montaggio; -lo smontaggio; -la manutenzione giornaliera comprendente l'eventuale sostituzione o reintegrazione; -l'accatastamento e lo smaltimento a fine opera. <p>Gli apprestamenti sono e restano di proprietà dell'impresa.</p> <p>Misurato cadauno posto in opera, per l'intera durata delle fasi di lavoro</p>		
SIC.01.01.025.a	-SINGOLO compreso quanto occorre per l'utilizzo temporaneo dei puntelli	cad	1,82 €
SIC.01.01.025.b	-DOPPIO compreso quanto occorre per l'utilizzo temporaneo dei coprigiunti	cad	2,73 €
SIC.01.01.030	<p>TRABATTELLO</p> <p>misurato, cadauno posto in opera, per l'intera durata della fase di lavoro</p>		

CODICE	DESCRIZIONE	U.M.	PREZZO
SIC.01.01.030.a	<p>-IN METALLO</p> <p>professionale ad elementi innestabili, con piani di lavoro e scale in alluminio per salita interna, regolabile per altezza variabile, con o senza ruote, fornito e posto in opera.</p> <p>Sono compresi:</p> <ul style="list-style-type: none"> -l'uso per la durata della fase di lavoro che lo richiede al fine di garantire la sicurezza dei lavoratori; -il montaggio e lo smontaggio anche quando, per motivi legati alla sicurezza dei lavoratori, queste azioni vengono ripetute più volte durante l'esecuzione della fase; -il documento che indica le caratteristiche tecniche e le istruzioni per l'uso e la manutenzione; -l'accatastamento a fine opera. <p>-Gli apprestamenti sono e restano di proprietà dell'impresa.</p> <p>Dimensioni di riferimento approssimative:</p> <ul style="list-style-type: none"> -profondità m 0,90; -larghezza circa m 2,00; fino alla altezza di circa m 7,50; -portata kg 160 comprese 2 persone. <p>È inoltre compreso quanto altro occorre per l'utilizzo temporaneo del trabattello</p>	cad	279,35 €
SIC.01.01.030.b	<p>-IN VETRORESINA</p> <p>per lavori in prossimità di linee elettriche, ad elementi innestabili, con piani di lavoro e scale in alluminio per salita interna, regolabile per altezza variabile, con o senza ruote, fornito e posto in opera.</p> <p>Sono compresi:</p> <ul style="list-style-type: none"> -l'uso per la durata della fase di lavoro che lo richiede al fine di garantire la sicurezza dei lavoratori; -il montaggio e lo smontaggio eseguito da personale esperto e dotato dei prescritti Dispositivi di Protezione Individuale, anche quando, per motivi legati alla sicurezza dei lavoratori, queste azioni vengono ripetute più volte durante la fase di lavoro; -il documento che indica le caratteristiche tecniche e le istruzioni per l'uso e la manutenzione; -l'accatastamento a fine opera. <p>-Gli apprestamenti sono e restano di proprietà dell'impresa.</p> <p>Dimensioni di riferimento approssimative:</p> <ul style="list-style-type: none"> -profondità m 1,00; - larghezza circa m 2,00; fino alla altezza di circa m 5,00; -portata kg 180 comprese 2 persone. <p>È inoltre compreso quanto altro occorre per l'utilizzo temporaneo del trabattello</p>	cad	339,33 €
SIC.01.01.035	<p>FORMAZIONE DI PUNTELLAMENTI IN LEGNO</p> <p>di strutture sia verticali che orizzontali di altezza fino a 5,00 m, idonei ad impedire cedimenti di parte della struttura, costituiti principalmente da travature, banchine, controventature e sbadacchiature in legno abete tipo "Trieste" di idonee sezioni.</p> <p>Nel prezzo si intendono compresi e compensati:</p> <ul style="list-style-type: none"> - gli oneri per il nolo dei mezzi d'opera e di sollevamento; - il nolo dei materiali necessari; - il carico, lo scarico ed ogni genere di trasporto; - il taglio; - lo sfrifo; - la necessaria ferramenta per fissaggi ed ancoraggi al terreno; - la manutenzione periodica; - lo smontaggio ea fine cantiere; - il ritiro a fine lavori del materiale di risulta; - il puntuale e scrupoloso rispetto delle normative vigenti in materia antifortunistica nei cantieri edili e quanto altro necessario per dare la delimitazione in efficienza per tutta la durata del cantiere. <p>Misurati per metro cubo delle sole travi in legno impiegate per l'intera durata dei lavori</p>	m3	645,45 €
SIC.01.01.040	<p>PUNTELLI TELESCOPICI</p> <p>a croce, o con piastra, o con piastra piana, o con forca ad U, regolabile per altezza fino a m 5,00, forniti e posti in opera.</p> <p>Da collocare sotto le strutture da costruire al fine di realizzare passaggi e percorsi predefiniti, finalizzati alle vie di fuga, ai passaggi protetti, etc.</p> <p>Sono compresi:</p> <ul style="list-style-type: none"> - l'uso per la durata della fase di lavoro che lo richiede al fine di garantire la sicurezza dei lavoratori; - la collocazione in opera verificando la pressione di esercizio sull'oggetto di contrasto; - lo smontaggio; - l'accatastamento a fine opera. <p>Gli apprestamenti sono e restano di proprietà dell'impresa.</p> <p>È inoltre compreso quanto altro occorre per l'utilizzo temporaneo dei puntelli.</p> <p>Misurati cadauno posti in opera, limitatamente a quelli usati per garantire la sicurezza dei lavoratori e in relazione alla fasi di rifornimento e al tempo necessario per l'esecuzione della fase stessa</p>	cad	10,27 €

CODICE	DESCRIZIONE	U.M.	PREZZO
SIC.01.01.045	IMPLACATI a schemastrutturale semplice, da utilizzare durante la costruzione di strutture prefabbricate in opere puntuali (capannoni in pannelli di tamponamento, travi e pilastri in calcestruzzo, sbalzi di dimensionisignificative, carpenterie metalliche, ecc), ovvero in opere esistenti, posti a protezione dei lavoratori, da montare al di sotto degli oggetti da costruire e ad una distanza, in verticale, dai luoghi di lavoro non superiore a metri 2, forniti e posti in opera. Sono costituiti da elementi metallici assemblabili (tipo giunto tubo) e da un piano costituito da tavole in legno o altro materiale comunque idoneo a sostenere il peso delle persone previste durante l'esecuzione della fase. L'apprestamento ha lo scopo di ridurre notevolmente lo spazio di caduta dell'operatore, riducendolo a meno di metri 2. Sono compresi: - l'uso per la durata della fase di lavoro che lo richiede al fine di garantire la sicurezza dei lavoratori; - il montaggio e lo smontaggio anche quando, per motivi legati alla sicurezza dei lavoratori, queste azioni vengono ripetute più volte durante l'esecuzione della fase; - l'accatastamento e lo smaltimento a fine opera. Gli apprestamenti sono e restano di proprietà dell'impresa. È inoltre compreso quanto altro occorre per l'utilizzo temporaneo dell'impalcato. Misurato, tenendo conto anche dell'altezza dell'apprestamento, a metro quadrato posto in opera, per l'intera durata della fase di lavoro.		
SIC.01.01.045.a	- PER ALTEZZE DEL PIANO DI PROTEZIONE DA M 2,00a M 4,00	m2	12,76 €
SIC.01.01.045.b	- PER OGNI METRO DI ALTEZZA, O FRAZIONE, OLTRE I M 4,01	m2	2,92 €
SIC.01.01.050	PONTE A SBALZO posto a protezione dei medesimi, da montare al di fuori del filo dell'opera in costruzione o esistente, per consentire la realizzazione delle fasi in condizione di sicurezza, fornito e posto in opera. Da utilizzare solo nel casi in cui non sia possibile montare un normale ponteggio metallico. È costituito da elementi metallici o di legno assemblabili (tipo giunto tubo, morali in legno di adeguata sezione), da un piano (senzainterstizi tali da far passare materiale minuto) costituito da tavole di legno o altro materiale comunque idoneo a sostenere il peso delle persne previste durante l'esecuzione della fase, da parapetto pieno regolare. L'intavolato non deve avere larghezza utile maggiore di m 1,20, i traversi di sostegno dell'impalcato devono essere solidamente ancorati all'interno a parti stabili dell'edificio o dell'opera, ricorrendo eventualmente all'impiego di saettoni. Non possono essere usati contrappesi come ancoraggio di traversi. I traversi devono poggiare su strutture e materiali resistenti. Le parti interne dei traversi devono essere collegate rigidamente fra di loro con due robusti correnti, di cui uno applicato contro il lato interno del muro o dei pilastri e l'altro alle estremità dei traversi in modo da impedire qualsiasi spostamento. Sono compresi: - l'uso per la durata della fase di lavoro che lo richiede al fine di garantire la sicurezza dei lavoratori; - il montaggio con tutto ciò che occorre per eseguirlo; - lo smontaggio; - l'accatastamento e lo smaltimento a fine opera. Gli apprestamenti sono e restano di proprietà dell'impresa. È inoltre compreso quanto altro occorre per l'utilizzo temporaneo del ponte a sbalzo. Misurato dal filo esterno dell'opera e fino al punto massimo aggetto del ponte, a metro quadrato posto in opera, per l'intera durata delle fasi di lavoro.		
		m2	25,63 €
SIC.01.01.055	TREPPIEDE PER POZZETTI O TOMBINI con gambe telescopiche regolabili per terreni irregolari, completo di golfare (anello metallico) di ancoraggio e carrucola di rinvio, fornito e posto in opera. Sono compresi: - l'uso per la durata della fase di lavoro che lo richiede al fine di garantire la sicurezza dei lavoratori; - il montaggio e lo smontaggio anche quando, per motivi legati alla sicurezza dei lavoratori, queste azioni vengono ripetute più volte durante la fase di lavoro; - il documento che indica le caratteristiche tecniche e le istruzioni per l'uso e la manutenzione; - l'accatastamento e lo smaltimento a fine opera. È inoltre compreso quanto altro occorre per l'utilizzo temporaneo del treppiede. Misurato cadauno posto in opera, per l'intera durata della fase di lavoro		
		cad	20,75 €
SIC.01.02	BARACCAMENTI		
SIC.01.02.001	PIATTAFORMA PER BARACCAMENTI /DEPOSITO		
SIC.01.02.001.a	- IN LEGNO Costituita da travetti in legno distanziate 1 m, di sezione cm 15x15 e sovrastante tavolato spessore cm 5.	m2	35,43 €
SIC.01.02.001.b	- IN CALCESTRUZZO Realizzata con getto di platea in cls, di spessore 30 cm, compresa armatura in rete elettrosaldata maglia cm 20 x 20, casseri, scavo e spianamento.	m2	43,14 €

CODICE	DESCRIZIONE	U.M.	PREZZO
SIC.01.02.005	<p>SPOGLIATOIO PREFABBRICATO CON SERVIZIO IGIENICO</p> <p>nolo, su piano opportunamente predisposto per tutta la durata del cantiere, di spogliatoio con servizio igienico prefabbricato delle dimensioni esterne minime 410x240x240 cm costituito da struttura portante in acciaio, pannelli sandwich di tamponamento e copertura grecati dello spessore minimo di 40 mm, partizioni interne, serramenti interni ed esterni in alluminio, pavimento vinilico e completi di tutte le distribuzioni impiantistiche.</p> <p>La dotazione idrico-sanitaria sarà comprensiva di servizio igienico composto da tazza wc, od in alternativa vaso alla turca, lavabo e boiler completi di ogni accessorio.</p> <p>Nel prezzo si intendono compresi e compensati:</p> <ul style="list-style-type: none"> - gli oneri per il carico e lo scarico; - ogni genere di trasporto; - il posizionamento in cantiere; - ogni genere di allacciamento alle reti tecnologiche; - le pulizie periodiche; - lo sgombero a fine cantiere; - la raccolta differenziata del materiale di risulta; - il conferimento con trasporto in discarica autorizzata del materiale di risulta; - l'indennità di discarica; - il puntuale e scrupoloso rispetto delle normative vigenti in materia antinfortunistica nei cantieri edili e quanto altro necessario per dare il prefabbricato in efficienza per tutta la durata del cantiere. <p>Sono escluse la predisposizione del piano di posa e l'arredo dello spogliatoio che saranno valutati separatamente</p> 		
SIC.01.02.005.a	-PER IL PRIMO MESE O FRAZIONE	cad	346,90 €
SIC.01.02.005.b	-PER OGNI MESE IN PIU O FRAZIONE	cad	156,59 €
SIC.01.02.010	<p>SOVRAPPREZZO SPOGLIATOIO PREFABBRICATO PER ARREDO</p> <p>maggiorazione al nolo di spogliatoio prefabbricato di qualsiasi dimensione per la dotazione di arredi e complementi da spogliatoio idonei per minimo otto postazioni lavoro.</p> <p>Ciascuna dotazione sarà costituita dai seguenti elementi:</p> <ul style="list-style-type: none"> - tavolo dimensioni 160x80 cm; - n. 4 sedie di tipo comune; - n. 4 armadi metallici ciascuno da due posti dimensioni 60x50x180 cm; - panca con appendiabiti per otto persone dimensioni 160x40x200 cm. <p>Nel sovrapprezzo si intendono compresi e compensati gli oneri per il carico e lo scarico, ogni genere di trasporto, il montaggio e lo smontaggio a fine cantiere</p>		
SIC.01.02.010.a	-PER IL PRIMO MESE O FRAZIONE	cad	266,07 €
SIC.01.02.010.b	-PER OGNI MESE IN PIU O FRAZIONE	cad	27,25 €
SIC.01.02.011	<p>COSTO DI ESERCIZIO DEL SERVIZIO DI MENSA</p> <p>Fino a 20 posti, funzionamento per 30 gg./mese e 2 pasti al giorno (personale, energia, manutenzione).</p>	mese	8.670,61 €
SIC.01.02.012	<p>COSTO DI ESERCIZIO DEL SERVIZIO REFETTORIO</p> <p>Con pulizia giornaliera ed esercizio scaldavivande per 25 giorni al mese fino a 20 posti (personale, energia, manutenzione).</p>	mese	740,55 €
SIC.01.02.013	<p>PREFABBRICATO AD USO MENSA O REFETTORIO</p> <p>Nolo, su piano opportunamente predisposto per tutta la durata del cantiere, di prefabbricato monoblocco ad uso mensa o refettorio fino a 20 posti, delle dimensioni esterne minime 1000x500x240 cm, costituito da struttura portante in acciaio, pannelli sandwich di tamponamento e copertura grecati dello spessore minimo di 40 mm, partizioni interne, serramenti interni ed esterni in alluminio, pavimento vinilico e completi di tutte le distribuzioni impiantistiche.</p> <p>La dotazione sarà comprensiva di arredi per mensa o refettorio, tavoli, sedie, ecc.</p> <p>Nel prezzo si intendono compresi e compensati:</p> <ul style="list-style-type: none"> - gli oneri per il carico e lo scarico; - ogni genere di trasporto; - il posizionamento in cantiere; - ogni genere di allacciamento alle reti tecnologiche; - le pulizie periodiche; - lo sgombero a fine cantiere; - la raccolta differenziata del materiale di risulta; - il conferimento con trasporto in discarica autorizzata del materiale di risulta; - l'indennità di discarica; - il puntuale e scrupoloso rispetto delle normative vigenti in materia antinfortunistica nei cantieri edili e quanto altro necessario per dare il prefabbricato in efficienza per tutta la durata del cantiere. <p>Esclusa la predisposizione del piano di posa.</p> <p>Misurato al mese o frazione di mese.</p> 		
SIC.01.02.013.a	-PER IL PRIMO MESE O FRAZIONE	mese	2.020,00 €
SIC.01.02.013.b	-PER OGNI MESE IN PIU O FRAZIONE	mese	410,00 €

CODICE	DESCRIZIONE	U.M.	PREZZO
SIC.01.02.015	<p>UFFICIO PREFABBRICATO</p> <p>nolo, su piano opportunamente predisposto per tutta la durata del cantiere, di ufficio prefabbricato delle dimensioni esterne minime 510x240x240 cm costituito da struttura portante in acciaio, pannelli sandwich di tamponamento e copertura dello spessore minimo di 40 mm, partizioni interne, serramenti interni ed esterni in alluminio, pavimento vinilico e completi di tutte le distribuzioni impiantistiche.</p> <p>Nel prezzo si intendono compresi e compensati:</p> <ul style="list-style-type: none"> - gli oneri per il carico e lo scarico ogni genere di trasporto; - il posizionamento in cantiere; - tutti gli allacciamenti impiantistici; - le pulizie; - il ritiro del materiale di risulta; - le pulizie periodiche; - il puntuale e scrupoloso rispetto delle normative vigenti in materia antifortunistica nei cantieri edili e quanto altro necessario per dare il prefabbricato in efficienza per tutta la durata del cantiere. <p>Sono escluse la predisposizione del piano di posa e l'arredo dell'ufficio che saranno valutati separatamente</p> 		
SIC.01.02.015.a	-PER IL PRIMO MESE O FRAZIONE	cad	295,12 €
SIC.01.02.015.b	-PER OGNI MESE IN PIU O FRAZIONE	cad	117,47 €
SIC.01.02.020	<p>SOVRAPPREZZO UFFICIO PREFABBRICATO PER ARREDO</p> <p>maggiorazione al nolo di ufficio prefabbricato di qualsiasi dimensione per la dotazione minima di arredi e complementi da ufficio costituenti ciascuna postazione di lavoro.</p> <p>Ciascuna postazione di lavoro sarà costituita dai seguenti elementi:</p> <ul style="list-style-type: none"> - tavolo operativo dimensioni 160x80 cm; - sedia girevole a 5 raggi; - raccordo angolare a 90°; - porta computer dimensioni 80x80 cm; - cassetiera a 3 cassetti 40x50x60 cm; - armadio alto a 2 ante 80x40x180 cm. <p>Nel sovrapprezzo si intendono compresi e compensati gli oneri per il carico e lo scarico, ogni genere di trasporto, il montaggio e lo smontaggio a fine cantiere</p>		
SIC.01.02.020.a	-PER IL PRIMO MESE O FRAZIONE	cad	288,17 €
SIC.01.02.020.b	-PER OGNI MESE IN PIU O FRAZIONE	cad	19,54 €
SIC.01.02.021	<p>DORMITORIO PREFABBRICATO PER SINGOLO POSTO LETTO</p> <p>Nolo, su piano opportunamente predisposto per tutta la durata del cantiere, di prefabbricato monoblocco ad uso dormitorio per singolo posto letto, delle dimensioni esterne minime 640x240x240 cm, aventi le seguenti caratteristiche: struttura di acciaio, parete perimetrale realizzata con pannello sandwich, dello spessore minimo di mm 40, composto da lamiera preverniciata esterna ed interna e coibentazione di poliuretano espanso autoestinguente, divisioni interne realizzate come le perimetrali, pareti pavimento realizzato con pannelli in agglomerato di legno truciolare idrofugo di spessore mm 19, piano di calpestio in piastrelle di PVC, classe 1 di reazione al fuoco, copertura realizzata con lamiera zincata con calatoi a scomparsa nei quattro angoli, serramenti in alluminio preverniciato, vetri semidoppi, porta d'ingresso completa di maniglie e/o maniglione antipanico, impianto elettrico a norma di legge da certificare.</p> <p>Dotato di servizio igienico composto da wc, lavabo e doccia completo degli accessori canonici (specchio, porta rotoli, porta scopino ecc.).</p> <p>Sono compresi: l'uso per la durata delle fasi di lavoro che lo richiedono il documento che indica le istruzioni per l'uso e la manutenzione, i controlli periodici e la manutenzione, il trasporto presso il cantiere, i collegamenti necessari (elettricità, impianto di terra acqua, gas, ecc. quando previsti), il collegamento alla rete fognaria, l'uso dell'autogrù per la movimentazione e la collocazione nell'area predefinita e per l'allontanamento a fine opera.</p> <p>Arredamento minimo: letto completo di materasso, armadio, comodino, ecc.</p> <p>È inoltre compreso quanto altro occorre per l'utilizzo del prefabbricato monoblocco.</p> <p>Esclusa la predisposizione del piano di posa.</p> <p>Misurato al mese o frazione di mese.</p>		
SIC.01.02.021.a	-PER IL PRIMO MESE O FRAZIONE	mese	585,00 €
SIC.01.02.021.b	-PER OGNI MESE IN PIU O FRAZIONE	mese	162,00 €
SIC.01.02.022	<p>ELEMENTO PREFABBRICATO AD USO LOCALE CAMERA DI MEDICAZIONE E ATTREZZATURE DI EMERGENZA</p> <p>Con presidi sanitari, ossigeno, ipodermoclasti, lettino, 2 barelle, tavolino medicale, lampada emergenza, 2 camici, 6 asciugamani, 2 lenzuola, cestello medicale, lavabo, wc, riscaldamento elettrico, collegamento idrico, fognatura, elettrico, n.4 autorespiratori, n.4 bombole di riserva, auto salvatori, cappucci antifumo. (base m 18) deve riportare sui fianchi la scritta "Attrezzature di emergenza" nonché un cartello luminescente a fondo verde riportante la scritta "Attrezzature di emergenza" e uno a fondo rosso riportante la scritta "Attrezzature antincendio"</p>		
SIC.01.02.022.a	- MONTAGGIO, SMONTAGGIO E NOLO PER 1° MESE O FRAZIONE	cad	3.825,94 €
SIC.01.02.022.b	- ELEMENTO PREFABBRICATO AD USO CAMERA DI MEDICAZIONE	cad	61,64 €
SIC.01.02.023	<p>ELEMENTO PREFABBRICATO AD USO INFERMERIA</p> <p>Con due letti e dotazione di lenzuola, cuscini, coperte, con lavabo, wc, riscaldamento elettrico, collegamento idrico, alla fognatura e alla rete elettrica (dimensioni cm 240 x 715 x 240 h).</p>		
SIC.01.02.023.a	- MONTAGGIO, SMONTAGGIO E NOLO PRIMO MESE O FRAZIONE	cad	2.240,54 €
SIC.01.02.023.b	- NOLO PER OGNI MESE SUCCESSIVO O FRAZIONE	cad	61,64 €

CODICE	DESCRIZIONE	U.M.	PREZZO
SIC.01.02.025	<p>BAGNO CHIMICO PORTATILE</p> <p>costruito in polietilene ad alta densità, privo di parti significative metalliche.</p> <p>Da utilizzare in luoghi dove non è presente la rete pubblica fognaria.</p> <p>Illuminazione interna del vano naturale tramite tetto traslucido.</p> <p>Le superfici interne ed esterne del servizio igienico devono permettere una veloce e pratica pulizia.</p> <p>Deve essere garantita una efficace ventilazione naturale e un sistema semplice di pompaggio dei liquami.</p> <p>Il bagno deve essere dotato di 2 serbatoi separati, uno per la raccolta liquami e l'altro per il contenimento dell'acqua pulita necessaria per il risciacquo del wc, azionabile tramite pedale a pressione posto sulla pedana del box.</p> <p>Sono compresi:</p> <ul style="list-style-type: none"> - l'uso per la durata delle fasi di lavoro che lo richiedono al fine di garantire l'igiene dei lavoratori; - il montaggio e lo smontaggio anche quando, per motivi legati alla sicurezza e l'igiene dei lavoratori, queste azioni vengono ripetute più volte durante il corso dei lavori a seguito della evoluzione dei medesimi; - il documento che indica le istruzioni per l'uso e la manutenzione; -il trasporto presso il cantiere; -la preparazione della base di appoggio; - l'uso dell'autogrù per la movimentazione e la collocazione nell'area predefinita e per l'allontanamento a fine opera. <p>Dimensioni esterne massime m 1,10 x 1,10 x 2,30 circa.</p> <p>Il bagno chimico ed i relativi accessori sono e restano di proprietà dell'impresa.</p> <p>È inoltre compreso quanto altro occorre per l'utilizzo del box chimico portatile. Misurato al mese o frazione di mese per assicurare la corretta organizzazione del cantiere anche al fine di garantire la salute e l'igiene dei lavoratori</p>		
SIC.01.02.025.a	-PER IL PRIMO MESE O FRAZIONE	cad	299,90 €
SIC.01.02.025.b	-PER OGNI MESE IN PIÙ O FRAZIONE	cad	72,95 €
SIC.01.02.026	<p>PREFABBRICATO PER SERVIZI IGIENICI COMUNI</p> <p>Nolo, su piano opportunamente predisposto per tutta la durata del cantiere, di prefabbricato monoblocco ad uso servizi igienici comuni delle dimensioni esterne minime 310x240x240 cm, aventi le seguenti caratteristiche: struttura di acciaio, parete perimetrale realizzata con pannello sandwich, dello spessore minimo di mm 40, composto da lamiera preverniciata esterna ed interna e coibentazione di poliuretano espanso autoestinguente, divisioni interne realizzate come le pareti perimetrali ma con caratteristiche di igienicità adeguate all'uso anche in relazione alla facilità di pulizia, pavimento realizzato con pannelli in agglomerato di legno truciolare idrofugo di spessore mm 19, piano di calpestio in PVC continuo, classe 1 di reazione al fuoco, copertura realizzata con lamiera zincata con calatoi a scomparsa nei quattro angoli, serramenti in alluminio preverniciato, vetri semidoppi, porta d'ingresso completa di maniglie e/o maniglione antipánico, impianto elettrico a norma di legge da certificare, numero due servizi igienici composto da due turche predisposte per la doccia, due lavabi e il boiler, completi di accessori canonici (specchio, porta rotoli, porta scopino, appendiabiti, ecc.).</p> <p>Sono compresi: l'uso per la durata delle fasi di lavoro che lo richiedono il documento che indica le istruzioni per l'uso e la manutenzione, i controlli periodici e la manutenzione, il trasporto presso il cantiere, i collegamenti necessari (elettricità, impianto di terra, acqua, gas, ecc. quando previsti), il collegamento alla rete fognaria, l'uso dell'autogrù per la movimentazione e la collocazione nell'area predefinita e per l'allontanamento a fine opera. Dimensioni esterne massime m 2,40 x 3,10 x 2,50 circa (modello base).</p> <p>È inoltre compreso quanto altro occorre per l'utilizzo del prefabbricato monoblocco.</p> <p>Esclusa la predisposizione del piano di posa.</p> <p>Misurato al mese o frazione di mese.</p>		
SIC.01.02.026.a	-PER IL PRIMO MESE O FRAZIONE	mese	456,00 €
SIC.01.02.026.b	-PER OGNI MESE IN PIU O FRAZIONE	mese	122,00 €
SIC.01.02.030	<p>BOX IN LAMIERA</p> <p>ad uso magazzino, rimessa attrezzi da lavoro, deposito materiali pericolosi, ecc.</p> <p>Caratteristiche:</p> <p>Struttura di acciaio zincato, con tetto a due pendenze o semicurvo, montaggio rapido ad incastro.</p> <p>Sono compresi:</p> <ul style="list-style-type: none"> - l'uso per la durata delle fasi di lavoro che lo richiedono al fine di garantire una ordinata gestione del cantiere garantendo meglio la sicurezza e l'igiene dei lavoratori; - il montaggio e lo smontaggio anche quando queste azioni vengono ripetute più volte durante il corso dei lavori a seguito della evoluzione dei medesimi; - il trasporto presso il cantiere; - la preparazione della base di appoggio; - l'accatastamento e l'allontanamento a fine opera. <p>Il box ed i relativi accessori sono e restano di proprietà dell'impresa.</p> <p>È inoltre compreso quanto altro occorre per l'utilizzo del box. Misurato al mese o frazione di mese per assicurare la corretta organizzazione del cantiere anche al fine di garantire la sicurezza e l'igiene dei lavoratori</p>		
SIC.01.02.030.1	DIMENSIONI ESTERNE MASSIME M 2,60 X 3,40 X 2,20		
SIC.01.02.030.1 a	-PER IL PRIMO MESE O FRAZIONE	cad	122,45 €
SIC.01.02.030.1 b	-PER OGNI MESE IN PIÙ O FRAZIONE	cad	24,90 €
SIC.01.02.030.2	DIMENSIONI ESTERNE MASSIME M 2,60 X 5,20 X 2,20		
SIC.01.02.030.2.a	-PER IL PRIMO MESE O FRAZIONE	cad	132,83 €
SIC.01.02.030.2.b	-PER OGNI MESE IN PIÙ O FRAZIONE	cad	28,02 €
SIC.01.02.032	<p>COSTO DEL RISCALDAMENTO DEI BARACCAMENTI, RISCALDAMENTO ELETTRICO</p> <p>Per ogni mese.</p>	m2	4,29 €

CODICE	DESCRIZIONE	U.M.	PREZZO
SIC.01.02.033	MANUTENZIONE E PULIZIA DI ALLOGGIAMENTI, BARACCAMENTI E SERVIZI Per ogni mese.	m2	17,57 €
SIC.01.02.035	BOX DI DECONTAMINAZIONE PER GLI OPERATORI NEL SETTORE DELL'AMianto da usare per interventi di rimozioni, o incapsulamento o altra fase mirata, dell'amianto. Costituito da struttura prefabbricata coibentata, diviso in tre vani specifici nei quali nel primo l'operatore si spoglia e può usufruire di un lavandino, nel secondo prende la doccia, mentre nel terzo si asciuga e si riveste. Il box deve essere completo di vasca a tenuta per le acque reflue. Sono compresi: - l'uso per la durata delle fasi di lavoro che lo richiedono al fine di garantire l'igiene dei lavoratori; - il montaggio e lo smontaggio anche quando, per motivi legati alla sicurezza e l'igiene dei lavoratori, queste azioni vengono ripetute più volte durante il corso dei lavori a seguito della evoluzione dei medesimi; - il documento che indica le istruzioni per l'uso e la manutenzione; - il trasporto presso il cantiere; - la preparazione della base di appoggio; - l'uso dell'autogrù per la movimentazione e la collocazione nell'area predefinita e per l'allontanamento a fine opera. Il box ed i relativi accessori sono e restano di proprietà dell'impresa. È inoltre compreso quanto altro occorre per l'utilizzo del box di decontaminazione. Misurato al mese o frazione di mese per assicurare la corretta organizzazione del cantiere anche al fine di garantire la sicurezza e l'igiene dei lavoratori		
SIC.01.02.035.a	- PER IL PRIMO MESE O FRAZIONE	cad	466,97 €
SIC.01.02.035.b	- PER OGNI MESE IN PIÙ O FRAZIONE	cad	166,03 €
SIC.01.02.040	ATTREZZATURA PER LA DISTRIBUZIONE DELL'ACQUA IN CANTIERE Costituita da: gruppo elettropompa centrifuga potenza 20 HP, 380 V-50 Hz; serbatoio autoclave verticale a membrana da 500Lt, completo di pressostati.		
SIC.01.02.040.a	- MONTAGGIO E SMONTAGGIO	cad	2.536,68 €
SIC.01.02.040.b	- NOLO PER OGNI MESE SUCCESSIVO O FRAZIONE	mese	200,02 €
SIC.01.03	RECINZIONI		
SIC.01.03.001	RECINZIONE IN POLIETILENE realizzata con rete in polietilene alta densità, peso 240 g/mq, resistente ai raggi ultravioletti, indeformabile, colore arancio, sostenuta da appositi paletti di sostegno in ferro zincato fissati nel terreno a distanza di m 1. Allestimento in opera, compreso montaggio, manutenzione, la rimozione e il ritiro del materiale a fine lavori. Costo di utilizzo dei materiali per tutta la durata dei lavori		
		m2	6,23 €
SIC.01.03.005	RECINZIONE IN RETE ELETTROSALDATA formazione di recinzione fissa di cantiere in ambienti all'aperto di altezza minima, misurata dal piano di calpestio, pari a 200 cm, idonea a delimitare l'area di cantiere ed ad impedire l'accesso agli estranei ai lavori, costituita dai seguenti elementi principali: - montanti in legno di sezione minima 12x12 cm e/o tubolari metallici di diametro minimo 48 mm infissi nel terreno con profondità ed interasse idonei a dare stabilità all'intera recinzione e comunque non superiore a 200 cm; - pannelli di tamponamento opportunamente ancorati ai montanti costituiti da rete elettrosaldata con tondini in acciaio di diametro 6 mm e maglia 20x20 cm; - rete schermante in polietilene estruso colorato con maglie ovoidali di altezza 200 cm, posata a correre ed in vista all'esterno del cantiere lungo tutta la lunghezza della recinzione. Nel prezzo si intendono compresi e compensati: - gli oneri per il nolo dei materiali necessari; - il carico; - lo scarico ed ogni genere di trasporto; - gli scavi; - il corretto posizionamento dei montanti; - i getti in conglomerato cementizio; - il taglio; - lo sfido; - la manutenzione periodica; - lo smontaggio a fine cantiere; - il ritiro a fine lavori del materiale di risulta; - il puntuale e scrupoloso rispetto delle normative vigenti in materia antinfortunistica nei cantieri edili e quanto altro necessario per dare l'opera finita a regola d'arte ed in efficienza per tutta la durata del cantiere. Sarà misurato lo sviluppo in metri di recinzione		
SIC.01.03.005.a	- PER IL PRIMO MESE O FRAZIONE	m2	4,09 €
SIC.01.03.005.b	- PER OGNI MESE IN PIÙ O FRAZIONE	m2	0,33 €

CODICE	DESCRIZIONE	U.M.	PREZZO
SIC.01.03.010	RECINZIONE MOBILE IN RETE ELETTROSALDATA formazione di recinzione mobile di cantiere in ambienti all'aperto di altezza minima, misurata dal piano di calpestio, pari a 200 cm, idonea a delimitare l'area di cantiere ed ad impedire l'accesso agli estranei ai lavori, costituita dai seguenti elementi principali: - pannelli completamente zincati a caldo per recinzione mobile delle dimensioni di 3500x2000 mm costituiti da cornice perimetrale tubolare diametro 41,5 mm tamponata con rete elettrosaldata in tondini di acciaio di diametro 4 mm e maglia di circa 300x100 mm; - piedi di posizionamento in conglomerato cementizio armato eventualmente ancorati al terreno mediante tondini in acciaio e cunei in legno; - rete schermante in polietilene estruso colorato con maglie ovoidali di altezza 200 cm e posata a correre ed in vista all'esterno del cantiere lungo tutta la lunghezza della recinzione. Nel prezzo si intendono compresi e compensati: - gli oneri per il nolo dei materiali necessari; - il carico; - lo scarico ed ogni genere di trasporto; - il taglio; - lo sfrido; - ogni tipo di ancoraggio o fissaggio; - la manutenzione periodica; - lo smontaggio a fine cantiere; - il ritiro a fine lavori del materiale di risulta; - il puntuale e scrupoloso rispetto delle normative vigenti in materia antinfortunistica nei cantieri edili e quanto altro necessario per dare l'opera finita a regola d'arte ed in efficienza per tutta la durata del cantiere		
SIC.01.03.010.a	-PER IL PRIMO MESE O FRAZIONE	m2	5,40 €
SIC.01.03.010.b	-PER OGNI MESE IN PIÙ O FRAZIONE	m2	0,60 €
SIC.01.03.015	ACCESSO CARRABILE		
SIC.01.03.015.1	DOPPIO BATTENTE PER RECINZIONE MOBILE CANTIERE formazione di accesso carrabile per recinzione mobile di cantiere in ambienti all'aperto di altezza minima, misurata dal piano di calpestio, pari a 200 cm, idoneo a delimitare l'area di cantiere ed ad impedire l'accesso agli estranei ai lavori, costituita dai seguenti elementi principali: - doppi battenti costituiti da pannelli completamente zincati a caldo per recinzione mobile costituito da cornice perimetrale tubolare di diametro 41,5 mm tamponata con rete elettrosaldata in tondini di acciaio di diametro 4 mm e maglia di circa 300x100 mm; - eventuali piedi di posizionamento in conglomerato cementizio armato eventualmente ancorati al terreno mediante tondini in acciaio e cunei in legno; - rete schermante in polietilene estruso colorato con maglie ovoidali di altezza 200 cm e posata a correre ed in vista all'esterno del cantiere lungo tutta la lunghezza della recinzione. Nel prezzo si intendono compresi e compensati: - gli oneri per il nolo dei materiali necessari; - il carico; - lo scarico ed ogni genere di trasporto; - il taglio; - lo sfrido; - la manutenzione periodica; - lo smontaggio a fine cantiere; - il ritiro a fine lavori del materiale di risulta; - il puntuale e scrupoloso rispetto delle normative vigenti in materia antinfortunistica nei cantieri edili e quanto altro necessario per dare l'opera finita a regola d'arte ed in efficienza per tutta la durata del cantiere		
SIC.01.03.015.1.a	-PER IL PRIMO MESE O FRAZIONE	m2	5,71 €
SIC.01.03.015.1.b	-PER OGNI MESE IN PIÙ O FRAZIONE	m2	0,64 €

CODICE	DESCRIZIONE	U.M.	PREZZO
SIC.01.03.015.2	<p>PER RECINZIONE FISSA CANTIERE STRADALE</p> <p>formazione di accesso carrabile di luce netta 6,00 m per recinzione fissa di cantiere stradale di altezza minima, misurata dal piano di calpestio, pari a 200 cm, idoneo a delimitare l'area di cantiere ed ad impedire l'accesso agli estranei ai lavori, costituita dai seguenti elementi principali:</p> <ul style="list-style-type: none"> - montanti laterali di sostegno di sezione minima 200x200x5 mm realizzati in tubolari di acciaio Fe360 laminati a caldo e verniciati, completi di zanche a murare sufficienti a garantire stabilità all'intero manufatto; - ante costituite da tubolari perimetrali laterali, rompitratta e superiore di sezione 60x60x5 mm e tubolare inferiore di sezione 180x60x5 mm realizzati in acciaio Fe360 laminato a caldo e verniciato complete di tamponamenti interni realizzati con pannelli di rete elettrosaldata in tondini di acciaio diametro 10 mm e maglia 20x20 cm; - ferramenta di sostegno, portata e chiusura costituita da cerniere a saldare a tre ali di grandi dimensioni, gruppo maniglie, catenacci e serrature; -finitura superficiale del manufatto mediante applicazione a spruzzo di due mani, opportunamente diluite, di antiruggine universale; - rete schermante in polietilene estruso colorato con maglie ovoidali di altezza 200 cm e posata a correre ed in vista sui battenti all'esterno del cantiere lungo tutta la lunghezza del manufatto. <p>Nel prezzo si intendono compresi e compensati:</p> <ul style="list-style-type: none"> - gli oneri per il nolo dei materiali necessari; - il carico; - lo scarico ed ogni genere di trasporto; - gli scavi; - il corretto posizionamento dei montanti; - i getti in conglomerato cementizio; - il taglio; - lo sfrido; - la manutenzione periodica; - lo smontaggio a fine cantiere; - il ritiro a fine lavori del materiale di risulta; - il rispetto delle normative vigenti in materia antinfortunistica nei cantieri e quanto altro necessario per dare l'opera finita a regola d'arte ed in efficienza per tutta la durata del cantiere 		
SIC.01.03.015.2.a	-PER IL PRIMO MESE O FRAZIONE	m2	16,86 €
SIC.01.03.015.2.b	-PER OGNI MESE IN PIÙ O FRAZIONE	m2	1,29 €
SIC.01.03.020	<p>STACCONATA PER LA SEPARAZIONE DEL LUOGO DI LAVORO DA ALTRI LUOGHI</p> <p>quali la mensa, lo spogliatoio, i servizi in genere e tale da consentire il transito delle maestranze e degli altri autorizzati all'accesso al cantiere, in condizioni di assoluta sicurezza rispetto al contesto lavorativo, fornita e posta in opera.</p> <p>Sono compresi:</p> <ul style="list-style-type: none"> - l'uso per la durata dei lavori al fine di assicurare un'ordinata gestione del cantiere garantendo meglio la sicurezza dei lavoratori; - la realizzazione della staccionata con diversi materiali che garantiscano la durata nel tempo e l'efficacia; - la manutenzione per tutto il periodo dei lavori al fine di garantirne la funzionalità; - l'eventuale rimozione del materiale collocato in opera, a fine lavoro, con il trasporto del medesimo fuori dal cantiere. <p>Altezza minima dei manufatti m 1,00 ed interasse paletti m 1,20 -1,50.</p> <p>È inoltre compreso quanto altro occorre per l'utilizzo temporaneo della staccionata. Misurato a metro lineare di materiale posto in opera per la durata dei lavori al fine di garantire la sicurezza dei lavoratori</p>		
SIC.01.03.020.a	-CON PALETTI DI LEGNO	ml	17,23 €
SIC.01.03.020.b	-CON PALETTI DI METALLO	ml	10,48 €
SIC.01.03.020.c	-CON PALETTI DI PVC	ml	7,99 €
SIC.01.04	VIABILITÀ DI CANTIERE		
SIC.01.04.001	** Articolo soppresso		
SIC.01.04.005	PERCORSO PEDONALE		
SIC.01.04.005.a	-CON GHIAIETTO DI CAVA	m2	21,58 €
SIC.01.04.005.b	-CON STABILIZZATO	m2	19,40 €
SIC.01.04.005.c	-CON LASTRE DI CALCESTRUZZO	m2	20,34 €
SIC.01.04.005.d	-CON TAVOLE IN LEGNO	m2	14,22 €
SIC.01.04.005.e	-CON CONGLOMERATO BITUMINOSO	m2	34,45 €
SIC.01.04.005.f	-CON CALCESTRUZZO NON ARMATO	m2	31,13 €
SIC.01.05	DEPOSITI		

CODICE	DESCRIZIONE	U.M.	PREZZO
SIC.01.05.001	CASSONE METALLICO MC 6 per contenimento di materiali di scavo/macerie. Sono compresi: - l'uso per la durata del lavoro al fine di assicurare un'ordinata gestione del cantiere garantendo meglio la sicurezza dei lavoratori; - la manutenzione per tutto il periodo della fase di lavoro al fine di garantirne la funzionalità e l'efficienza; - l'accatastamento e l'allontanamento a fine fase di lavoro. È inoltre compreso quanto altro occorre per l'utilizzo temporaneo del cassone al fine di garantire la sicurezza dei lavoratori		
SIC.01.05.001.a	-PER IL PRIMO MESE O FRAZIONE	mese	96,30 €
SIC.01.05.001.b	-PER OGNI MESE IN PIÙ O FRAZIONE	mese	38,50 €
SIC.01.05.005	CASSONE PER EPLOSIVI rivestito in legno/plastica rinforzata con coperchio e lucchetto, per trasporto e detenzione esplosivi, capacità 0.5 m³. Sono compresi: - l'uso per la durata del lavoro al fine di assicurare un'ordinata gestione del cantiere garantendo meglio la sicurezza dei lavoratori; - la manutenzione per tutto il periodo della fase di lavoro al fine di garantirne la funzionalità e l'efficienza; - l'accatastamento e l'allontanamento a fine fase di lavoro. È inoltre compreso quanto altro occorre per l'utilizzo temporaneo del cassone al fine di garantire la sicurezza dei lavoratori		
		mese	9,47 €
SIC.01.05.005.a	** Articolo soppresso		
SIC.01.05.005.b	** Articolo soppresso		
SIC.01.05.007	** Articolo soppresso e sostituito con E.07.020		
SIC.01.05.007.1	** Articolo soppresso e sostituito con E.07.020.1		
SIC.01.05.007.1.a	** Articolo soppresso e sostituito con E.07.020.1.a		
SIC.01.05.007.1.b	** Articolo soppresso e sostituito con E.07.020.1.b		
SIC.01.05.007.2	** Articolo soppresso e sostituito con E.07.020.2		
SIC.01.05.007.2.a	** Articolo soppresso e sostituito con E.07.020.2.a		
SIC.01.05.007.2.b	** Articolo soppresso e sostituito con E.07.020.2.a		
SIC.01.05.010	PALLET DI RACCOLTA in plastica o legno, per stoccaggio materiali, fornito e posto in opera. Sono compresi: - l'uso per la durata della fase che prevede il pallet al fine di assicurare un'ordinata gestione del cantiere garantendo meglio la sicurezza dei lavoratori; - la manutenzione per tutto il periodo della fase di lavoro al fine di garantirne la funzionalità e l'efficienza; - l'accatastamento e l'allontanamento a fine fase di lavoro. È inoltre compreso quanto altro occorre per l'utilizzo temporaneo del pallet al fine di garantire la sicurezza dei lavoratori		
SIC.01.05.010.a	-PER IL PRIMO MESE O FRAZIONE	cad	72,64 €
SIC.01.05.010.b	-PER OGNI MESE IN PIÙ O FRAZIONE	cad	29,06 €
SIC.01.05.015	VASCA PER BITUME FUSO O SIMILARI in metallo, per contenimento dispersioni di bitume fuso o similari, dimensione in pianta m 2x2, capacità m³ 1. Sono compresi: - l'uso per la durata del lavoro al fine di assicurare un'ordinata gestione del cantiere garantendo meglio la sicurezza dei lavoratori; - la manutenzione per tutto il periodo della fase di lavoro al fine di garantirne la funzionalità e l'efficienza; - l'accatastamento e l'allontanamento a fine fase di lavoro. È inoltre compreso quanto altro occorre per l'utilizzo temporaneo della vasca al fine di garantire la sicurezza dei lavoratori		
SIC.01.05.015.a	-PER IL PRIMO MESE O FRAZIONE	mese	45,87 €
SIC.01.05.015.b	-PER OGNI MESE IN PIÙ O FRAZIONE	mese	18,37 €
SIC.01.06	SERBATOI E VASCHE		
SIC.01.06.001	SERBATOI in qualsiasi materiale con capacità pari a 1.000 l. Sono compresi: - l'uso per la durata del lavoro al fine di assicurare un'ordinata gestione del cantiere garantendo meglio la sicurezza dei lavoratori; - la manutenzione per tutto il periodo della fase di lavoro al fine di garantirne la funzionalità e l'efficienza; - l'accatastamento e l'allontanamento a fine fase di lavoro. È inoltre compreso quanto altro occorre per l'utilizzo temporaneo del serbatoio		

CODICE	DESCRIZIONE	U.M. PREZZO	
SIC.01.06.001.1	FUORI TERRA		
SIC.01.06.001.1.a	-PER IL PRIMO MESE O FRAZIONE	cad	155,66 €
SIC.01.06.001.1.b	-PER OGNI MESE IN PIÙ O FRAZIONE	cad	62,26 €
SIC.01.06.001.2	INTERRATO		
SIC.01.06.001.2.a	-PER IL PRIMO MESE O FRAZIONE	cad	311,31 €
SIC.01.06.001.2.b	-PER OGNI MESE IN PIÙ O FRAZIONE	cad	74,71 €
SIC.01.06.002	VASCHE DI RACCOLTA fuori terra in acciaio, per sostanze inquinanti e liquidi infiammabili, fornita e posta in opera. Sono compresi: - l'uso per la durata della fase che prevede la vasca al fine di assicurare un'ordinata gestione del cantiere garantendo meglio la sicurezza dei lavoratori; - la manutenzione per tutto il periodo della fase di lavoro al fine di garantirne la funzionalità e l'efficienza; - l'accatastamento e l'allontanamento a fine fase di lavoro. È inoltre compreso quanto altro occorre per l'utilizzo temporaneo della vasca di raccolta al fine di garantire la sicurezza e la salute dei lavoratori		
SIC.01.06.002.1	DIMENSIONE DELLA VASCA LT 150,00		
SIC.01.06.002.1.a	-PER IL PRIMO MESE O FRAZIONE	cad	72,64 €
SIC.01.06.002.1.b	-PER OGNI MESE IN PIÙ O FRAZIONE	cad	29,06 €
SIC.01.06.002.2	DIMENSIONE DELLA VASCA LT 300,00		
SIC.01.06.002.2.a	-PER IL PRIMO MESE O FRAZIONE	cad	83,02 €
SIC.01.06.002.2.b	-PER OGNI MESE IN PIÙ O FRAZIONE	cad	33,21 €
SIC.01.07	ALTRI APPRESTAMENTI		
SIC.01.07.013	CASTELLO METALLICO CON RAMPE SCALE E PIANEROTTOLI Costituito da elementi metallici prefabbricati. Rampe sfalsate costituite da 8 pedate di larghezza cm. 60 ciascuna; pianerottolo cm. 120x60; dimensioni totali in pianta cm. 120x300; interpiano a cm. 150 di altezza. Complesso di elementi necessari all'assemblaggio di ogni modulo di altezza m. 3.00.		
SIC.01.07.013.a	-PER IL PRIMO MESE O FRAZIONE	cad	15,52 €
SIC.01.07.013.b	-PER OGNI ASSEMBLAGGIO IN OPERA DI ELEMENTI MODULARI FINO A M. 3,00 DI ALTEZZA (2 rampe e 2 pianerottoli).	cad	90,92 €
SIC.01.07.034	APPARECCHIO DI ILLUMINAZIONE TRASPORTABILE SOSTENUTO DA TREPPIEDE Alimentazione 220 V, cavo di alimentazione della lunghezza di m. 20 tipo H07RN -F sez. 1 mm2., spina mobile, lampada 200 W. <u>Nolo per un mese.</u>	cad	6,26 €
SIC.01.07.060	REALIZZAZIONE DI UNA VASCA DI CONTENIMENTO FANGHI PER LA LORO DECONTAMINAZIONE Realizzata in terra, mediante scavo o costruzione di argine (altezza non superiore a 0,50 ml e <u>dimensioni idonee al contenimento del liquido</u>).	m2	7,83 €
SIC.01.07.062	FOSSA DI RACCOLTA E DECONTAMINAZIONE ACQUE DI LAVORAZIONE A TENUTA Compreso scavo.		
SIC.01.07.062.a	- VOLUME INDICATIVO 5 M ³	cad	860,27 €
SIC.01.07.062.b	- VOLUME INDICATIVO 10 M ³	cad	1.251,97 €
SIC.01.07.065	PROVVISTA E STESA MECCANICA DI MISTO GRANULARE Composto di sabbia grossa e ciottoli, spessore fino a 12 cm, compresa regolarizzazione e compattazione.	m2	2,60 €
SIC.01.07.076	RILEVATORE PORTATILE PER LA SEGNALEZIONE DI PRESENZA DI GAS <u>Nolo per mese o frazione.</u>	cad	12,73 €
SIC.01.07.077	NASTROPRESSA PER ABBATTIMENTO FANGHI DALLE ACQUE DI LAVORAZIONE (Perforazione di rocce, lavaggio inerti ecc.). Data in opera, formata da: chiarificatore, nastropressa portata 10 m2/ora, centralina per soluzione flocculante, serbatoi e carpenterie.		
SIC.01.07.077.a	- MONTAGGIO, SMONTAGGIO E NOLO PER 1° MESE O FRAZIONE	cad	14.192,24 €
SIC.01.07.077.b	- PER OGNI MESE O FRAZIONE DI MESE SUCCESSIVO	cad	4.673,05 €
SIC.01.07.079	IMPIANTO DI ASPIRAZIONE MOBILE CON FILTRO PER GAS DI SALDATURA E SIMILI Tubo di aspirazione orientabile, portata m2 500/ora. <u>Nolo per un mese.</u>	cad	33,87 €
SIC.01.07.080	GORGOGLIATORI IN ACQUA PER LA DEPURAZIONE DEI GAS DI SCARICO DI MOTORI DIESEL IMPIEGATI IN AMBIENTI CONFINATI <u>Fornitura e installazione.</u>	cad	2.662,56 €

CODICE	DESCRIZIONE	U.M.	PREZZO
SIC.02 - MISURE PREVENTIVE E PROTETTIVE E DISPOSITIVI DI PROTEZIONE INDIVIDUALE			
SIC.02	MISURE PREVENTIVE E PROTETTIVE E DISPOSITIVI DI PROTEZIONE INDIVIDUALI		
SIC.02.01	PROTEZIONE SUI POSTI DI LAVORO		
SIC.02.01.001	<p>DELIMITAZIONE PROVVISORIA</p> <p>di zone di lavoro pericolose realizzata mediante transenne modulari costituite da struttura principale in tubolare di ferro, Ø 33 mm. e barre verticali in tondino, Ø 8 mm, entrambe zincate a caldo, dotate di ganci e attacchi per il collegamento continuo degli elementi senza vincoli di orientamento: modulo di altezza pari a 1110 mm e lunghezza pari a 2500 mm.</p> <p>Sono compresi:</p> <ul style="list-style-type: none"> - l'uso per la durata delle fasi di lavoro che le richiedono al fine di garantire la sicurezza dei lavoratori; - il montaggio e lo smontaggio anche quando, per motivi legati alla sicurezza dei lavoratori, queste azioni vengono ripetute più volte durante la fase di lavoro; - l'accatastamento e lo smaltimento a fine opera. <p>È inoltre compreso quanto altro occorre per l'utilizzo temporaneo delle delimitazioni.</p> <p>Misurata cadauna posta in opera per la durata della fase di lavoro al fine di garantire la sicurezza dei lavoratori</p>	cad	16,60 €
SIC.02.01.005	<p>PARAPETTI</p> <p>da realizzare per la protezione contro il vuoto, (esempio: cigli degli scavi, fossi, vuoti, etc), fornito e posto in opera. I dritti devono essere posti ad un interasse adeguato al fine di garantire la tenuta all'eventuale spinta di un operatore. I correnti e la tavola ferma piede non devono lasciare una luce in senso verticale, maggiore di cm 60, inoltre sia i correnti che le tavole ferma piede devono essere applicati dalla parte interna dei montanti.</p> <p>Sono compresi:</p> <ul style="list-style-type: none"> - l'uso per la durata delle fasi di lavoro che lo richiedono al fine di garantire la sicurezza dei lavoratori; - il montaggio con tutto ciò che occorre per eseguirlo e lo smontaggio anche quando, per motivi legati alla sicurezza dei lavoratori, queste azioni vengono ripetute più volte durante le fasi di lavoro; - l'accatastamento e lo smaltimento a fine opera. <p>Gli apprestamenti sono e restano di proprietà dell'impresa.</p> <p>È inoltre compreso quanto altro occorre per l'utilizzo temporaneo dei parapetti.</p> <p>Misurato a metro lineare posto in opera, per l'intera durata delle fasi di lavoro</p>		
SIC.02.01.005.a	<p>- IN LEGNO</p> <p>assi di legno per la realizzazione di robusto parapetto anticaduta, dell'altezza minima di m 1,00 dal piano di calpestio e delle tavole ferma piede</p>	ml	14,53 €
SIC.02.01.005.b	-PREFABBRICATI ANTICADUTA	ml	13,39 €
SIC.02.01.006	<p>FORNITURA E POSA IN OPERA DI BARRIERA ANTIRUMORE IN LEGNO</p> <p>Costituita da pannelli realizzati con fasce orizzontali e travetti verticali lignei tra di loro intrecciati e composti con stratificazione di materiali differenziati fonoassorbenti e fonoriflettenti composti da pannello di assorbimento acustico in lana minerale con rivestimento a veli (spessore mm. 40, densità 100 kg/m3) distanziatore (spessore mm. 48) lastra in fibrocemento (spessore mm. 3,5) intercapedine d'aria (spessore mm. 10) e contenuti in una struttura scatolata con spessore, nella zona libera da montanti, non inferiore a mm. 180, in legno di larice e pino impregnati sottovuoto così da renderlo imputrescibile.</p> <p>I pannelli saranno supportati da montanti in HEB 160 ancorati a manufatti in c.a. tramite doppia piastra completa di tirafondi e piastra di mezzera pannello</p>	m2	197,78 €

CODICE	DESCRIZIONE	U.M.	PREZZO
SIC.02.01.010	<p>RETE DI SICUREZZA</p> <p>fornita e posta in opera.</p> <p>Il ricorso a questo tipo di protezione collettiva è consentito solo nel caso non sia possibile montare un ponteggio o un idoneo impalcato, o per lavori la cui durata nel tempo è limitata a pochi giorni (max 5).</p> <p>Gli ancoraggi devono essere preventivamente individuati, anche in fase di progetto dell'opera, oppure le reti sono dotate di ancoraggi autonomi, forniti direttamente dalla casa costruttrice.</p> <p>Sono in ogni caso vietati gli ancoraggi di fortuna.</p> <p>Le reti, poste in orizzontale, sono collocate il più vicino possibile al piano di lavoro, devono avere caratteristiche elastiche sufficienti a trattenere la caduta di una o più persone in relazione alla fase o alle fasi di lavoro a cui si fa riferimento.</p> <p>La rete deve essere tesa in modo tale che l'altezza libera residua tra questa e il piano sottostante garantisca l'estensione a cui è sottoposta in caso di caduta dell'operatore, in relazione alla valutazione da fare preventivamente in funzione della elasticità della rete.</p> <p>Le maglie della rete devono avere dimensioni ridotte (consigliato mm 40 x 40) in quanto offrono una maggiore resistenza.</p> <p>I mezzi di ancoraggio (moschettoni, ralinghe, agganci, maniglie, cappi, nodi) devono essere controllati al momento del montaggio e poi con periodicità durante l'esecuzione delle fasi.</p> <p>Non può essere consentito lavorare né transitare sotto la rete durante l'esecuzione delle fasi che ne richiedono l'uso.</p> <p>Ogni tipo di riparazione deve essere eseguita dal produttore della rete stessa.</p> <p>Sono compresi:</p> <ul style="list-style-type: none"> - l'uso per la durata delle fasi di lavoro che lo richiedono al fine di garantire la sicurezza dei lavoratori e per la pubblica e privata incolumità; - il montaggio con tutto ciò che occorre per eseguirlo; - lo smontaggio; - la manutenzione giornaliera; - l'accatastamento e lo smaltimento a fine opera. La protezione è e resta di proprietà dell'impresa. <p>È inoltre compreso quanto altro occorre per l'utilizzo temporaneo della rete.</p> <p>Misurato a metro quadrato posto in opera, per l'intera durata delle fasi di lavoro, al fine di garantire la sicurezza dei lavoratori</p>		
SIC.02.01.010.a	-RETE COLLOCATA AD UNA ALTEZZA DA TERRA FINO A M 2,00	m2	17,02 €
SIC.02.01.010.b	-RETE COLLOCATA AD UNA ALTEZZA SUPERIORE A M 2,01, PER OGNI METRO IN PIÙ O FRAZIONE	m2	2,28 €
SIC.02.01.015	PASSERELLA		
SIC.02.01.015.1	<p>PEDONALE</p> <p>prefabbricata in metallo per attraversamenti di scavi o spazi ponenti sul vuoto, per eseguire passaggi sicuri e programmati, della larghezza di cm 60 quando destinata al solo passaggio di lavoratori, di cm 120 quando è previsto il trasporto di materiali, completa di parapetti su entrambi i lati, fornita e posta in opera.</p> <p>Sono compresi:</p> <ul style="list-style-type: none"> - l'uso per la durata della fase di lavoro che lo richiede al fine di garantire la sicurezza dei lavoratori; - il montaggio e lo smontaggio anche quando, per motivi legati alla sicurezza dei lavoratori, queste azioni vengono ripetute più volte durante la fase di lavoro; - il documento che indica le caratteristiche tecniche, con particolare riferimento al carico che può transitare in relazione alla luce da superare e le istruzioni per l'uso e la manutenzione; - l'accatastamento e lo smaltimento a fine opera. Gli apprestamenti sono e restano di proprietà dell'impresa. <p>È inoltre compreso quanto altro occorre per l'utilizzo temporaneo della passerella.</p> <p>Misurato al metro lineare posto in opera, per l'intera durata della fase di lavoro</p>		
SIC.02.01.015.1.a	-LARGHEZZA UTILE DI PASSAGGIO CM 60	ml	38,08 €
SIC.02.01.015.1.b	-LARGHEZZA UTILE DI PASSAGGIO CM 120	ml	58,11 €
SIC.02.01.015.2	<p>CARRABILE</p> <p>metallica per passaggio di veicoli da cantiere, per il superamento di scavi o spazi ponenti sul vuoto, fornita e posta in opera.</p> <p>Sono compresi:</p> <ul style="list-style-type: none"> - l'uso per la durata della fase di lavoro che lo richiede al fine di garantire la sicurezza dei lavoratori; - il montaggio e lo smontaggio anche quando, per motivi legati alla sicurezza dei lavoratori, queste azioni vengono ripetute più volte durante la fase di lavoro; - il documento che indica le caratteristiche tecniche, con particolare riferimento al carico che può transitare in relazione alla luce da superare e le istruzioni per l'uso e la manutenzione; - l'accatastamento e lo smaltimento a fine opera. <p>Gli apprestamenti sono e restano di proprietà dell'impresa.</p> <p>È inoltre compreso quanto altro occorre per l'utilizzo temporaneo della passerella.</p> <p>Misurato a metro quadrato posto in opera, per l'intera durata della fase di lavoro e per ampiezze da superare non superiori a m 3,00</p>	m2	78,87 €

CODICE	DESCRIZIONE	U.M.	PREZZO
SIC.02.01.020	<p>ANDATOIA</p> <p>da realizzare per eseguire passaggi sicuri e programmati, della larghezza di cm 60 quando destinata al solo passaggio di lavoratori, di cm 120 quando è previsto il trasporto di materiali, protetta da entrambi i lati dal parapetto, fornita e posta in opera.</p> <p>La pendenza non può essere maggiore del 50% e se la lunghezza risulta elevata devono essere realizzati pianerottoli di riposo in piano.</p> <p>Sulle tavole delle andatoie devono essere fissati listelli trasversali a distanza non superiore al passo di una persona che trasporta dei carichi.</p> <p>Sono compresi:</p> <ul style="list-style-type: none"> - l'uso per la durata delle fasi di lavoro che lo richiedono al fine di garantire la sicurezza dei lavoratori; - il montaggio con tutto ciò che occorre per eseguirlo e lo smontaggio anche quando, per motivi legati alla sicurezza dei lavoratori, queste azioni vengono ripetute più volte durante le fasi di lavoro; - l'accatastamento e lo smaltimento a fine opera. <p>Gli apprestamenti sono e restano di proprietà dell'impresa.</p> <p>È inoltre compreso quanto altro occorre per l'utilizzo temporaneo dell'andatoia.</p> <p>Misurato a metro lineare posto in opera, per l'intera durata delle fasi di lavoro</p>		
SIC.02.01.020.a	-LARGHEZZA UTILE DI PASSAGGIO CM 60	ml	26,36 €
SIC.02.01.020.b	-LARGHEZZA UTILE DI PASSAGGIO CM 120	ml	31,23 €
SIC.02.01.025	<p>ARMATURA DI PROTEZIONE DEGLI SCAVI</p> <p>per contenimento del terreno delle pareti scavate, mediante sistemi di blindaggio con pannelli in metallo e tavole in legno contrastati con puntoni in legno o in metallo regolabili.</p> <p>L'apprestamento si rende obbligatorio, superata di regola la profondità di m 1,50, quando il terreno scavato non garantisce la tenuta per il tempo necessario alla esecuzione delle fasi da compiere all'interno dello scavo e quando non è possibile allargare la trincea secondo l'angolo di attrito del materiale scavato, oppure realizzando gradoni atti ad allargare la sezione di scavo.</p> <p>L'armatura di protezione deve emergere dal bordo dello scavo almeno cm 30.</p> <p>Sono compresi:</p> <ul style="list-style-type: none"> -l'uso per la durata delle fasi di lavoro che lo richiedono al fine di garantire la sicurezza dei lavoratori; -il montaggio e lo smontaggio anche quando, per motivi legati alla sicurezza dei lavoratori, queste azioni vengono ripetute più volte durante la fase di lavoro; -l'accatastamento e lo smaltimento a fine opera. <p>Tutti i materiali sono e restano di proprietà dell'impresa.</p> <p>È inoltre compreso quanto altro occorre per l'utilizzo temporaneo della armatura di protezione.</p> <p>Misurata a metro quadrato di pareti poste in opera al fine di garantire la sicurezza dei lavoratori</p>		
SIC.02.01.025.1	CON TAVOLAME		
SIC.02.01.025.1.a	-DELLO SPESSORE MINIMO DI MM 40 E PUNTONI IN LEGNO per profondità dello scavo non superiore m 2,00	m2	23,35 €
SIC.02.01.025.1.b	-DELLO SPESSORE MINIMO DI MM 40 E PUNTONI IN METALLO REGOLABILI per profondità dello scavo non superiore m 2,50	m2	30,61 €
SIC.02.01.025.2	CON PANNELLI METALLICI E PUNTONI IN METALLO REGOLABILI per profondità dello scavo non superiore m 3,50	m2	42,34 €
SIC.02.01.030	<p>PANNELLI METALLICI PER ARMATURA DEGLI SCAVI (PALANCOLE)</p> <p>armatura degli scavi per il contenimento del terreno delle pareti scavate, mediante sistemi di blindaggio con pannelli metalli modulari (palancole).</p> <p>L'apprestamento si rende obbligatorio, quando il terreno da scavare non garantisce la tenuta per il tempo necessario alla esecuzione delle fasi da compiere all'interno dello scavo, quando non è possibile allargare la trincea secondo l'angolo di attrito del materiale scavato, oppure realizzando gradoni atti ad allargare la sezione di scavo, quando si opera in presenza di edifici o infrastrutture adiacenti al cantiere, ecc.</p> <p>L'armatura di protezione deve emergere dal bordo dello scavo almeno cm 30.</p> <p>Sono compresi:</p> <ul style="list-style-type: none"> - l'uso per la durata delle fasi di lavoro che lo richiedono al fine di garantire la sicurezza dei lavoratori; - il montaggio e lo smontaggio; la macchina (vibratore semovente, vibratore sospeso da gru, martello idraulico a caduta) per l'infrisione delle palancole; - il libretto del mezzo; -il documento che indica le caratteristiche tecniche e le istruzioni per l'uso e la manutenzione; - le verifiche periodiche delle diverse parti costituenti la macchina; - i controlli periodici e il registro di manutenzione programmata previsti dalla normativa vigente; - il fermo macchina; - l'allontanamento a fine opera; - l'accatastamento e lo smaltimento a fine opera delle palancole <p>Tutti i materiali sono e restano di proprietà dell'impresa.</p> <p>È inoltre compreso quanto altro occorre per l'utilizzo temporaneo dei pannelli.</p> <p>Misurata al metro quadrato di pannello posto in opera, limitatamente alla fase di lavoro necessaria per l'esecuzione della fase stessa al fine di garantire la sicurezza dei lavoratori</p>	m2	124,52 €

CODICE	DESCRIZIONE	U.M.	PREZZO
SIC.02.01.035	<p>TETTOIA DI PROTEZIONE (solido impalcato) dalla caduta di oggetti dall'alto, dell'altezza massima di m 3,00, fornita e posta in opera.</p> <p>Sono compresi:</p> <ul style="list-style-type: none"> - l'uso per la durata delle fasi di lavoro che lo richiedono al fine di garantire la sicurezza dei lavoratori; - il montaggio con tutto ciò che occorre per eseguirlo (giunto tubo per i sostegni verticali, per quelli orizzontali e per i diagonali di stabilizzazione, tavole di legno dello spessore minimo di cm 5, i collegamenti tra giunto tubo e tavole che garantiscano la stabilità e la resistenza meccanica); - lo smontaggio; - la manutenzione durante tutto il periodo dell'utilizzo della protezione, l'accatastamento e lo smaltimento a fine opera. <p>La protezione è e resta di proprietà dell'impresa.</p> <p>È inoltre compreso quanto altro occorre per l'utilizzo temporaneo della tettoia di protezione.</p> <p>Misurata a metro quadrato, per l'intera durata delle fasi di lavoro, al fine di garantire la sicurezza dei lavoratori</p>	m2	12,76 €
SIC.02.01.040	<p>BARRIERE DI PROTEZIONE LINEE ELETTRICHE ESTERNE AEREE</p> <p>realizzate mediante apposite strutture di tavole su pali di sostegno in legno idonee a proteggere le linee da urti derivanti dall'azione di macchine operatrici o da movimentazione di carichi sospesi a gru pali altezza fino a 6 m, interasse fino a 6 m, protezione fino ad altezza 1 m circa.</p> <p>Sono compresi:</p> <ul style="list-style-type: none"> - l'uso per la durata delle fasi di lavoro che lo richiedono al fine di garantire la sicurezza dei lavoratori; - il montaggio con tutto ciò che occorre per eseguirlo; - lo smontaggio; - la manutenzione durante tutto il periodo dell'utilizzo della protezione, l'accatastamento e lo smaltimento a fine lavoro. <p>Misurata a metro lineare posta in opera, per l'intera durata delle fasi di lavoro</p>	m2	369,42 €
SIC.02.01.045	<p>LINEA VITA ANTICADUTA</p> <p>linea vita temporanea orizzontale, fornita e posta in opera.</p> <p>Sono compresi:</p> <ul style="list-style-type: none"> - l'uso per la durata delle fasi di lavoro che lo richiedono al fine di garantire la sicurezza dei lavoratori; - il montaggio con tutto ciò che occorre per eseguirlo; - lo smontaggio; - il documento che indica le caratteristiche tecniche, le istruzioni per l'installazione, per l'uso e la manutenzione; - l'accatastamento e lo smaltimento a fine opera. - Classi di ancoraggio A1, A2 e C di cui alla UNI EN 795/2002. - La protezione è e resta di proprietà dell'impresa. <p>È inoltre compreso quanto altro occorre per l'utilizzo temporaneo della linea vita.</p> <p>Misurato per ogni punto di attacco, fino alla distanza massima tra due punti di m 15,00, per l'intera durata delle fasi di lavoro, al fine di garantire la sicurezza dei lavoratori</p>		
SIC.02.01.045.a	-PER DUE PUNTI DI ATTACCO CON DISTANZA MASSIMA TRA ESSI NON MAGGIORE DI M 15	cad	28,02 €
SIC.02.01.045.b	-PER OGNI PUNTO IN PIÙ CON SUCCESSIVA DISTANZA MASSIMA TRA ESSI NON MAGGIORE DI M 15	cad	3,11 €
SIC.02.01.050	<p>ANCORAGGIO PER FUNI, ECC.</p> <p>realizzato con piastre in acciaio preforate e presagomate, da fissare su idonea resistente porzione di opera realizzata, sia verticale, inclinata o orizzontale, per il sostegno di funi di trattenuta, collegate alle cinte o imbracature di sicurezza, fornito e posto in opera.</p> <p>Sono compresi:</p> <ul style="list-style-type: none"> - l'uso per la durata delle fasi di lavoro che lo richiedono al fine di garantire la sicurezza dei lavoratori; - il montaggio con tutto ciò che occorre per eseguirlo; - lo smontaggio; - il documento che indica le caratteristiche tecniche, le istruzioni per l'installazione, per l'uso e la manutenzione; - lo smaltimento a fine opera. <p>Classi di ancoraggio A1, A2 e C di cui alla UNI EN 795/2002.</p> <p>La protezione è e resta di proprietà dell'impresa.</p> <p>È inoltre compreso quanto altro occorre per l'utilizzo temporaneo dell'ancoraggio.</p> <p>Misurato per ogni punto di attacco, per l'intera durata delle fasi di lavoro, al fine di garantire la sicurezza dei lavoratori</p>	cad	25,94 €
SIC.02.01.055	TAPPI A FUNGO PER BARRE DI RIPRESA		
SIC.02.01.055.a	-DIAMETRO FERRI 8-18 MM	cad	0,42 €
SIC.02.01.055.b	-DIAMETRO FERRI 19-32 MM	cad	0,52 €
SIC.02.01.060	<p>MICROFONI PER IMPIANTO CITOFOONICO</p> <p>Posizionati in appositi armadietti a parete.</p>		
SIC.02.01.060.a	- NOLO PER UN MESE O FRAZIONE	cad	71,06 €
SIC.02.01.060.b	- PER OGNI MESE O FRAZIONE DI MESE SUCCESSIVO	cad	6,05 €

CODICE	DESCRIZIONE	U.M.	PREZZO
SIC.02.01.070	POSTAZIONE SOS Costituite da un sistema telefonico in grado di comunicare direttamente con 118, 115 e uffici di cantiere, con linea dedicata indipendente collegata alla rete fissa nazionale. Completo di pulsante di allarme ad azionamento manuale, dispositivo acustico e luminoso, illuminazione di emergenza, cartello con istruzioni e dati essenziali. Allestimento, messa in funzione, mantenimento e rimozione finale. Sono compresi: - l'uso per la durata della fase di lavoro che ne prevede l'installazione temporanea al fine di garantire la sicurezza dei lavoratori; - la manutenzione e le revisioni periodiche; - il montaggio e lo smontaggio anche quando, per motivi legati alla sicurezza dei lavoratori, queste azioni vengono ripetute più volte durante il corso dei lavori; - l'immediata sostituzione in caso di guasti o rotture di qualunque parte dell'impianto; - il lay out di cantiere dell'impianto e delle sue evoluzioni; - le dichiarazioni dell'installatore; - tutto l'occorrente per il corretto funzionamento; - l'allontanamento a fine fase lavoro. L'impianto è e resta di proprietà dell'impresa		
SIC.02.01.070.a	- ALL'ESTERNO DI GALLERIE Da posizionare all'imbocco della galleria.	cad	4.669,65 €
SIC.02.01.070.b	- ALL'INTERNO DI GALLERIE Da posizionare all'interno della galleria e/o sul fronte.	cad	4.358,34 €
SIC.02.02	DISPOSITIVI DI PROTEZIONE INDIVIDUALE		
SIC.02.02.001	ELMETTO DI SICUREZZA con marchiatura CE e validità di utilizzo non scaduta. Sono compresi: - l'uso per la durata dei lavori al fine di garantire la sicurezza dei lavoratori; - la verifica e la manutenzione durante tutto il periodo dell'utilizzo del dispositivo in presenza di lavorazioni interferenti previste dal Piano di Sicurezza e Coordinamento; - lo smaltimento a fine opera. Il dispositivo è e resta di proprietà dell'impresa. È inoltre compreso quanto altro occorre per l'utilizzo temporaneo del dispositivo durante le lavorazioni interferenti. Misurato, limitatamente ai periodi temporali (fasi di lavoro), previsti dal Piano di Sicurezza e Coordinamento per l'esecuzione di lavorazioni interferenti, al fine di garantire la sicurezza dei lavoratori		
SIC.02.02.001.a	- IN POLIETILENE AD ALTA DENSITÀ con bardatura regolabile di plastica e ancoraggio alla calotta, frontalino antisudore, fornito dal datore di lavoro e usato continuativamente dall'operatore durante le lavorazioni interferenti. PER OGNI GIORNO DI UTILIZZO	cad	0,16 €
SIC.02.02.001.b	- IN POLICARBONATO CON VISIERA RETRATTILE e guscio con cuffia interna regolabile, fornito dal datore di lavoro e usato continuativamente dall'operatore durante le lavorazioni interferenti. PER OGNI GIORNO DI UTILIZZO	cad	0,19 €
SIC.02.02.005	OCCHIALI PROTETTIVI forniti dal datore di lavoro e usati dall'operatore durante le lavorazioni interferenti. Sono compresi: - l'uso per la durata dei lavori al fine di garantire la sicurezza dei lavoratori; - la verifica e la manutenzione durante tutto il periodo dell'utilizzo del dispositivo in presenza di lavorazioni interferenti previste dal Piano di Sicurezza e Coordinamento; - lo smaltimento a fine opera. Il dispositivo è e resta di proprietà dell'impresa. È inoltre compreso quanto altro occorre per l'utilizzo temporaneo del dispositivo durante le lavorazioni interferenti. Misurato, limitatamente ai periodi temporali (fasi di lavoro), previsti dal Piano di Sicurezza e Coordinamento per l'esecuzione di lavorazioni interferenti, al fine di garantire la sicurezza dei lavoratori		
SIC.02.02.005.a	- PER LA LAVORAZIONE DI METALLI con trapano, mola, smerigliatrici, tagli con l'uso del flessibile (frullino), della sega circolare, lavori insudicianti, ecc. Di qualsiasi tipo, livello di protezione e montatura. PER OGNI GIORNO DI UTILIZZO	cad	0,05 €
SIC.02.02.005.b	- PER SALDATURA DEL FERRO (escluso acciaio inox, alluminio, ecc). Con stanghette, a protezione laterale, superiore e inferiore e lenti antigraffio. PER OGNI GIORNO DI UTILIZZO	cad	0,04 €
SIC.02.02.010	MASCHERA DI PROTEZIONE fornita dal datore di lavoro e usata dall'operatore durante le lavorazioni interferenti. Sono compresi: - l'uso per la durata dei lavori al fine di garantire la sicurezza dei lavoratori; - la verifica e la manutenzione durante tutto il periodo dell'utilizzo del dispositivo in presenza di lavorazioni interferenti previste dal Piano di Sicurezza e Coordinamento; - lo smaltimento a fine opera. Il dispositivo è e resta di proprietà dell'impresa. È inoltre compreso quanto altro occorre per l'utilizzo temporaneo del dispositivo durante le lavorazioni interferenti. Misurato, limitatamente ai periodi temporali (fasi di lavoro), previsti dal Piano di Sicurezza e Coordinamento per l'esecuzione di lavorazioni interferenti, al fine di garantire la sicurezza dei lavoratori		
SIC.02.02.010.1	CHIMICA contro schizzi provenienti da liquidi, solidi e da polveri tossiche		

CODICE	DESCRIZIONE	U.M.	PREZZO
SIC.02.02.010.1.a	-A PROTEZIONE LATERALE, SUPERIORE ED INFERIORE con fascia elastica regolabile. PER OGNI GIORNO DI UTILIZZO	cad	2,39 €
SIC.02.02.010.1.b	-A PROTEZIONE LATERALE, SUPERIORE ED INFERIORE CON AERAZIONE INDIRECTA con fascia elastica regolabile e inclinabile. PER OGNI GIORNO DI UTILIZZO	cad	3,01 €
SIC.02.02.010.2	DALLE POLVERI contro polveri e concentrazioni		
SIC.02.02.010.2.a	-SENZA VALVOLA (MONOUSO) PER OGNI GIORNO DI UTILIZZO	cad	0,17 €
SIC.02.02.010.2.b	-CON VALVOLA PER OGNI GIORNO DI UTILIZZO	cad	0,37 €
SIC.02.02.010.3	CONTRO I VAPORI ORGANICI, ELIMINAZIONE ACCELERATA DELL'UMIDITÀ PER OGNI GIORNO DI UTILIZZO	cad	0,23 €
SIC.02.02.015	MASCHERA RESPIRATORIA PANORAMICA con schermo in polycarbonato, sistema di adduzione aria e filtrazione tramite cartuccia, fornita dal datore di lavoro e usata dall'operatore durante le lavorazioni interferenti. Sono compresi: - l'uso per la durata dei lavori al fine di garantire la sicurezza dei lavoratori; - la verifica e la manutenzione durante tutto il periodo dell'utilizzo del dispositivo in presenza di lavorazioni interferenti previste dal Piano di Sicurezza e Coordinamento; - lo smaltimento a fine opera. Il dispositivo è e resta di proprietà dell'impresa. È inoltre compreso quanto altro occorre per l'utilizzo temporaneo del dispositivo durante le lavorazioni interferenti. Misurato, limitatamente ai periodi temporali (fasi di lavoro), previsti dal Piano di Sicurezza e Coordinamento per l'esecuzione di lavorazioni interferenti, al fine di garantire la sicurezza dei lavoratori PER OGNI GIORNO DI UTILIZZO	cad	0,77 €
SIC.02.02.020	SEMI MASCHERA RESPIRATORIA con sistema di adduzione aria e filtrazione tramite cartuccia, fornita dal datore di lavoro e usata dall'operatore durante le lavorazioni interferenti. Sono compresi: - l'uso per la durata dei lavori al fine di garantire la sicurezza dei lavoratori; - la verifica e la manutenzione durante tutto il periodo dell'utilizzo del dispositivo in presenza di lavorazioni interferenti previste dal Piano di Sicurezza e Coordinamento; - lo smaltimento a fine opera. Il dispositivo è e resta di proprietà dell'impresa. È inoltre compreso quanto altro occorre per l'utilizzo temporaneo del dispositivo durante le lavorazioni interferenti. Misurato, limitatamente ai periodi temporali (fasi di lavoro), previsti dal Piano di Sicurezza e Coordinamento per l'esecuzione di lavorazioni interferenti, al fine di garantire la sicurezza dei lavoratori PER OGNI GIORNO DI UTILIZZO	cad	0,93 €
SIC.02.02.025	GUANTI DI PROTEZIONE forniti dal datore di lavoro e usati dall'operatore durante le lavorazioni interferenti. Sono compresi: - l'uso per la durata dei lavori al fine di garantire la sicurezza dei lavoratori; - la verifica e la manutenzione durante tutto il periodo dell'utilizzo del dispositivo in presenza di lavorazioni interferenti previste dal Piano di Sicurezza e Coordinamento; - lo smaltimento a fine opera. Il dispositivo è e resta di proprietà dell'impresa. È inoltre compreso quanto altro occorre per l'utilizzo temporaneo del dispositivo durante le lavorazioni interferenti. Misurato, limitatamente ai periodi temporali (fasi di lavoro), previsti dal Piano di Sicurezza e Coordinamento per l'esecuzione di lavorazioni interferenti, al fine di garantire la sicurezza dei lavoratori		
SIC.02.02.025.1	TERMICA rischi meccanici con resistenza ai tagli, alle abrasioni ed agli strappi, rischi termici con resistenza al calore da contatto		
SIC.02.02.025.1.a	-IN TESSUTO con protezione termica fino 150°. PER OGNI GIORNO DI UTILIZZO	cad	0,62 €
SIC.02.02.025.1.b	-IN FIORE D'AGNELLO E CROSTA DI BOVINO resistente anche alla foratura, con protezione termica fino 100°. PER OGNI GIORNO DI UTILIZZO	cad	0,21 €
SIC.02.02.025.1.c	-IN CROSTA ANTICALORE resistente anche alla foratura, con protezione termica fino 100°. PER OGNI GIORNO DI UTILIZZO	cad	0,31 €

CODICE	DESCRIZIONE	U.M.	PREZZO
SIC.02.02.025.1.d	-IN MATERIALE ANTICALORE CON SOTTOGUANTO resistente anche alla foratura, con protezione termica fino 350°. PER OGNI GIORNO DI UTILIZZO	cad	0,62 €
SIC.02.02.025.2	DAL FREDDO rischi meccanici con resistenza ai tagli, alle abrasioni ed agli strappi, rischi per il freddo con resistenza al freddo convettivo e da contatto		
SIC.02.02.025.2.a	-IN MATERIALE ACRILICO, IDROFUGO TERMICO PER OGNI GIORNO DI UTILIZZO	cad	0,44 €
SIC.02.02.025.2.b	-IN PELLE CON IMBOTTITURA PER OGNI GIORNO DI UTILIZZO	cad	0,83 €
SIC.02.02.025.2.c	-IN PELLE CON INTERNO IN LANA, CON TRATTAMENTO OLEOIDROFUGO PER OGNI GIORNO DI UTILIZZO	cad	1,04 €
SIC.02.02.025.2.d	-IN PELLE IDROFUGA CON INTERNI IN PELLICCIA PER OGNI GIORNO DI UTILIZZO	cad	1,19 €
SIC.02.02.025.3	CHIMICA rischi meccanici, alle abrasioni, agli strappi, alla foratura, ai tagli, protezione dagli olii, petrolio e derivati, acidi e solventi		
SIC.02.02.025.3.a	-CON PELLICOLA IN NITRILE PER OGNI GIORNO DI UTILIZZO	cad	0,12 €
SIC.02.02.025.3.b	-IN NITRILE CON SUPERFICIE STRUTTURATA PER OGNI GIORNO DI UTILIZZO	cad	0,23 €
SIC.02.02.025.3.c	-PLASTIFICATO CON MESCOLO A BASE DI PVC PER OGNI GIORNO DI UTILIZZO	cad	0,37 €
SIC.02.02.025.3.d	-PELLICOLA MULTISTRATO PER OGNI GIORNO DI UTILIZZO	cad	0,44 €
SIC.02.02.030	GUANTI DIELETTRICI in lattice naturale, categoria III di rischio, forniti dal datore di lavoro e usati dall'operatore durante le lavorazioni interferenti. Sono compresi: - l'uso per la durata dei lavori al fine di garantire la sicurezza dei lavoratori; - la verifica e la manutenzione durante tutto il periodo dell'utilizzo del dispositivo in presenza di lavorazioni interferenti previste dal Piano di Sicurezza e Coordinamento; - lo smaltimento a fine opera. Il dispositivo è e resta di proprietà dell'impresa. È inoltre compreso quanto altro occorre per l'utilizzo temporaneo del dispositivo durante le lavorazioni interferenti. Misurato, limitatamente ai periodi temporali (fasi di lavoro), previsti dal Piano di Sicurezza e Coordinamento per l'esecuzione di lavorazioni interferenti, al fine di garantire la sicurezza dei lavoratori PER OGNI GIORNO DI UTILIZZO	cad	0,11 €
SIC.02.02.035	TUTA AD ALTA VISIBILITÀ di vari colori, con bande rifrangenti, 35% poliestere e 65% cotone, completa di due tasche, due taschini, tasca posteriore, porta metro e zip coperta, fornita dal datore di lavoro e usata dall'operatore durante le lavorazioni interferenti. Sono compresi: - l'uso per la durata dei lavori al fine di garantire la sicurezza dei lavoratori; - la verifica e la manutenzione durante tutto il periodo dell'utilizzo del dispositivo in presenza di lavorazioni interferenti previste dal Piano di Sicurezza e Coordinamento; - lo smaltimento a fine opera. Il dispositivo è e resta di proprietà dell'impresa. È inoltre compreso quanto altro occorre per l'utilizzo temporaneo del dispositivo durante le lavorazioni interferenti. Misurato, limitatamente ai periodi temporali (fasi di lavoro), previsti dal Piano di Sicurezza e Coordinamento per l'esecuzione di lavorazioni interferenti, al fine di garantire la sicurezza dei lavoratori PER OGNI GIORNO DI UTILIZZO	cad	0,48 €

CODICE	DESCRIZIONE	U.M.	PREZZO
SIC.02.02.040	<p>GIUBETTO AD ALTA VISIBILITÀ</p> <p>di vari colori, con le bande rifrangenti, 35% poliestere e 65% cotone, completo di due taschini superiori con chiusura a bottoni ricoperti, fornito dal datore di lavoro e usato dall'operatore durante le lavorazioni interferenti.</p> <p>Sono compresi:</p> <ul style="list-style-type: none"> - l'uso per la durata dei lavori al fine di garantire la sicurezza dei lavoratori; - la verifica e la manutenzione durante tutto il periodo di utilizzo del dispositivo in presenza di lavorazioni interferenti previste dal Piano di Sicurezza e Coordinamento; - lo smaltimento a fine opera. <p>Il dispositivo è e resta di proprietà dell'impresa.</p> <p>È inoltre compreso quanto altro occorre per l'utilizzo temporaneo del dispositivo durante le lavorazioni interferenti.</p> <p>Misurato, limitatamente ai periodi temporali (fasi di lavoro), previsti dal Piano di Sicurezza e Coordinamento per l'esecuzione di lavorazioni interferenti, al fine di garantire la sicurezza dei lavoratori</p> <p>PER OGNI GIORNO DI UTILIZZO</p>	cad	0,31 €
SIC.02.02.045	<p>PETTORINA AD ALTA VISIBILITÀ</p> <p>di vari colori, con bande rifrangenti, 35% poliestere e 65% cotone, completa di due tasche, tasca anteriore con zip, tasca posteriore e porta metro, fornita dal datore di lavoro e usata dall'operatore durante le lavorazioni interferenti.</p> <p>Sono compresi:</p> <ul style="list-style-type: none"> - l'uso per la durata dei lavori al fine di garantire la sicurezza dei lavoratori; - la verifica e la manutenzione durante tutto il periodo dell'utilizzo del dispositivo in presenza di lavorazioni interferenti previste dal Piano di Sicurezza e Coordinamento; - lo smaltimento a fine opera. <p>Il dispositivo è e resta di proprietà dell'impresa.</p> <p>È inoltre compreso quanto altro occorre per l'utilizzo temporaneo del dispositivo durante le lavorazioni interferenti.</p> <p>Misurato, limitatamente ai periodi temporali (fasi di lavoro), previsti dal Piano di Sicurezza e Coordinamento per l'esecuzione di lavorazioni interferenti, al fine di garantire la sicurezza dei lavoratori</p> <p>PER OGNI GIORNO DI UTILIZZO</p>	cad	0,26 €
SIC.02.02.050	<p>PANTALONE AD ALTA VISIBILITÀ</p> <p>di vari colori, con bande rifrangenti, 35% poliestere e 65% cotone, completo di due tasche anteriori, tasca posteriore e porta metro, fornito dal datore di lavoro e usato dall'operatore durante le lavorazioni interferenti. Sono compresi:</p> <ul style="list-style-type: none"> - l'uso per la durata dei lavori al fine di garantire la sicurezza dei lavoratori; - la verifica e la manutenzione durante tutto il periodo dell'utilizzo del dispositivo in presenza di lavorazioni interferenti previste dal Piano di Sicurezza e Coordinamento; - lo smaltimento a fine opera. <p>Il dispositivo è e resta di proprietà dell'impresa.</p> <p>È inoltre compreso quanto altro occorre per l'utilizzo temporaneo del dispositivo durante le lavorazioni interferenti.</p> <p>Misurato, limitatamente ai periodi temporali (fasi di lavoro), previsti dal Piano di Sicurezza e Coordinamento per l'esecuzione di lavorazioni interferenti, al fine di garantire la sicurezza dei lavoratori</p> <p>PER OGNI GIORNO DI UTILIZZO</p>	cad	0,23 €
SIC.02.02.055	<p>GILET AD ALTA VISIBILITÀ</p> <p>di vari colori, con bande rifrangenti, tessuto in poliestere, chiusura con bande al velcro, fornito dal datore di lavoro e usato dall'operatore durante le lavorazioni interferenti.</p> <p>Sono compresi:</p> <ul style="list-style-type: none"> - l'uso per la durata dei lavori al fine di garantire la sicurezza dei lavoratori; - la verifica e la manutenzione durante tutto il periodo dell'utilizzo del dispositivo in presenza di lavorazioni interferenti previste dal Piano di Sicurezza e Coordinamento; - lo smaltimento a fine opera. Il dispositivo è e resta di proprietà dell'impresa. <p>È inoltre compreso quanto altro occorre per l'utilizzo temporaneo del dispositivo durante le lavorazioni interferenti.</p> <p>Misurato, limitatamente ai periodi temporali (fasi di lavoro), previsti dal Piano di Sicurezza e Coordinamento per l'esecuzione di lavorazioni interferenti, al fine di garantire la sicurezza dei lavoratori</p> <p>PER OGNI GIORNO DI UTILIZZO</p>	cad	0,04 €
SIC.02.02.060	<p>GIACCONA AD ALTA VISIBILITÀ</p> <p>di vari colori, con bande rifrangenti, impermeabile con cappuccio foderato con visiera antiurto, tessuto in poliestere, tasca interna con zip e due tasche anteriori, valvole di aerazione sotto il giro manica, interno separabile, fornito dal datore di lavoro e usato dall'operatore durante le lavorazioni interferenti.</p> <p>Sono compresi:</p> <ul style="list-style-type: none"> - l'uso per la durata dei lavori al fine di garantire la sicurezza dei lavoratori; - la verifica e la manutenzione durante tutto il periodo dell'utilizzo del dispositivo in presenza di lavorazioni interferenti previste dal Piano di Sicurezza e Coordinamento; - lo smaltimento a fine opera. Il dispositivo è e resta di proprietà dell'impresa. <p>È inoltre compreso quanto altro occorre per l'utilizzo temporaneo del dispositivo durante le lavorazioni interferenti.</p> <p>Misurato, limitatamente ai periodi temporali (fasi di lavoro), previsti dal Piano di Sicurezza e Coordinamento per l'esecuzione di lavorazioni interferenti, al fine di garantire la sicurezza dei lavoratori</p> <p>PER OGNI GIORNO DI UTILIZZO</p>	cad	0,62 €

CODICE	DESCRIZIONE	U.M.	PREZZO
SIC.02.02.065	<p>SCARPE DA LAVORO</p> <p>basse o alte, con puntale in acciaio, resistenti alle abrasioni, con lamina antifuoco, resistenti allo scivolamento, resistenti agli idrocarburi, olii e solventi, fornite dal datore di lavoro e usate dall'operatore durante le lavorazioni interferenti.</p> <p>Sono compresi:</p> <ul style="list-style-type: none"> - l'uso per la durata dei lavori al fine di garantire la sicurezza dei lavoratori; - la verifica e la manutenzione durante tutto il periodo dell'utilizzo del dispositivo in presenza di lavorazioni interferenti previste dal Piano di Sicurezza e Coordinamento; - lo smaltimento a fine opera. <p>Il dispositivo è e resta di proprietà dell'impresa.</p> <p>È inoltre compreso quanto altro occorre per l'utilizzo temporaneo del dispositivo durante le lavorazioni interferenti.</p> <p>Misurato, limitatamente ai periodi temporali (fasi di lavoro), previsti dal Piano di Sicurezza e Coordinamento per l'esecuzione di lavorazioni interferenti, al fine di garantire la sicurezza dei lavoratori</p> <p>PER OGNI GIORNO DI UTILIZZO</p>	cad	0,25 €
SIC.02.02.070	<p>CUFFIA ANTIRUMORE</p> <p>con archetto regolabile, fornita dal datore di lavoro e usata dall'operatore durante le lavorazioni interferenti.</p> <p>Sono compresi:</p> <ul style="list-style-type: none"> - l'uso per la durata dei lavori al fine di garantire la sicurezza dei lavoratori; - la verifica e la manutenzione durante tutto il periodo dell'utilizzo del dispositivo in presenza di lavorazioni interferenti previste dal Piano di Sicurezza e Coordinamento; - lo smaltimento a fine opera. <p>Il dispositivo è e resta di proprietà dell'impresa.</p> <p>È inoltre compreso quanto altro occorre per l'utilizzo temporaneo del dispositivo durante le lavorazioni interferenti.</p> <p>Misurato, limitatamente ai periodi temporali (fasi di lavoro), previsti dal Piano di Sicurezza e Coordinamento per l'esecuzione di lavorazioni interferenti, al fine di garantire la sicurezza dei lavoratori</p> <p>PER OGNI GIORNO DI UTILIZZO</p>		
SIC.02.02.070.a	-CON ARCHETTO TELESOPICO	cad	0,06 €
SIC.02.02.070.b	-CON ARCHETTO MULTIPOSIZIONE	cad	0,09 €
SIC.02.02.070.c	-PIEGHEVOLE	cad	0,12 €
SIC.02.02.075	<p>TAPPI AURICOLARI ANTIRUMORE</p> <p>usa e getta, forniti dal datore di lavoro e usati dall'operatore durante le lavorazioni interferenti.</p> <p>Sono compresi:</p> <ul style="list-style-type: none"> - l'uso per la durata dei lavori al fine di garantire la sicurezza dei lavoratori; - la verifica e la manutenzione durante tutto il periodo dell'utilizzo del dispositivo in presenza di lavorazioni interferenti previste dal Piano di Sicurezza e Coordinamento; - lo smaltimento a fine opera. <p>Il dispositivo è e resta di proprietà dell'impresa.</p> <p>È inoltre compreso quanto altro occorre per l'utilizzo temporaneo del dispositivo durante le lavorazioni interferenti.</p> <p>Misurato, limitatamente ai periodi temporali (fasi di lavoro), previsti dal Piano di Sicurezza e Coordinamento per l'esecuzione di lavorazioni interferenti, al fine di garantire la sicurezza dei lavoratori</p> <p>PER OGNI GIORNO DI UTILIZZO</p>		
SIC.02.02.075.a	-IN SCHIUMA DI POLIURETANO MORBIDO	cad	0,19 €
SIC.02.02.075.b	-IN SCHIUMA DI PVC	cad	0,42 €
SIC.02.02.080	<p>IMBRACATURA ANTICADUTA</p> <p>costituita da cinghie in poliestere e fibbie ad innesto rapido, fornita dal datore di lavoro e usata dall'operatore durante le lavorazioni interferenti.</p> <p>Sono compresi:</p> <ul style="list-style-type: none"> - l'uso per la durata dei lavori al fine di garantire la sicurezza dei lavoratori; - la verifica e la manutenzione durante tutto il periodo dell'utilizzo del dispositivo in presenza di lavorazioni interferenti previste dal Piano di Sicurezza e Coordinamento; - lo smaltimento a fine opera. <p>Il dispositivo è e resta di proprietà dell'impresa.</p> <p>È inoltre compreso quanto altro occorre per l'utilizzo temporaneo del dispositivo durante le lavorazioni interferenti.</p> <p>Misurato, limitatamente ai periodi temporali (fasi di lavoro), previsti dal Piano di Sicurezza e Coordinamento per l'esecuzione di lavorazioni interferenti, al fine di garantire la sicurezza dei lavoratori</p> <p>PER OGNI GIORNO DI UTILIZZO</p>		
SIC.02.02.080.a	-A UN PUNTO DI ATTACCO	cad	0,42 €
SIC.02.02.080.b	-A DUE PUNTI DI ATTACCO	cad	0,52 €
SIC.02.02.080.c	-A TRE PUNTI DI ATTACCO	cad	1,04 €

CODICE	DESCRIZIONE	U.M.	PREZZO
SIC.02.02.085	<p>CORDA D'ANCORAGGIO</p> <p>in tessuto per aggancio ad elemento solido, fornita dal datore di lavoro e usata dall'operatore durante le lavorazioni interferenti.</p> <p>Sono compresi:</p> <ul style="list-style-type: none"> - l'uso per la durata dei lavori al fine di garantire la sicurezza dei lavoratori; - la verifica e la manutenzione durante tutto il periodo dell'utilizzo del dispositivo in presenza di lavorazioni interferenti previste dal Piano di Sicurezza e Coordinamento; - lo smaltimento a fine opera. <p>Il dispositivo è e resta di proprietà dell'impresa.</p> <p>È inoltre compreso quanto altro occorre per l'utilizzo temporaneo del dispositivo durante le lavorazioni interferenti.</p> <p>Misurato, limitatamente ai periodi temporali (fasi di lavoro), previsti dal Piano di Sicurezza e Coordinamento per l'esecuzione di lavorazioni interferenti, al fine di garantire la sicurezza dei lavoratori</p> <p>PER OGNI GIORNO DI UTILIZZO</p>	cad	0,16 €
SIC.02.02.090	<p>PINZA D'ANCORAGGIO</p> <p>per ponteggi tubolari, completa di corda di sicurezza e dissipatore di energia, fornita dal datore di lavoro e usata dall'operatore durante le lavorazioni interferenti.</p> <p>Sono compresi:</p> <ul style="list-style-type: none"> - l'uso per la durata dei lavori al fine di garantire la sicurezza dei lavoratori; - la verifica e la manutenzione durante tutto il periodo dell'utilizzo del dispositivo in presenza di lavorazioni interferenti previste dal Piano di Sicurezza e Coordinamento; - lo smaltimento a fine opera. <p>Il dispositivo è e resta di proprietà dell'impresa.</p> <p>È inoltre compreso quanto altro occorre per l'utilizzo temporaneo del dispositivo durante le lavorazioni interferenti.</p> <p>Misurato, limitatamente ai periodi temporali (fasi di lavoro), previsti dal Piano di Sicurezza e Coordinamento per l'esecuzione di lavorazioni interferenti, al fine di garantire la sicurezza dei lavoratori</p> <p>PER OGNI GIORNO DI UTILIZZO</p>	cad	0,16 €
SIC.02.02.095	<p>FUNE DI SICUREZZA</p> <p>completa di due moschettoni e dissipatore energia nylon, fornita dal datore di lavoro e usata dall'operatore durante le lavorazioni interferenti.</p> <p>Sono compresi:</p> <ul style="list-style-type: none"> - l'uso per la durata dei lavori al fine di garantire la sicurezza dei lavoratori; - la verifica e la manutenzione durante tutto il periodo dell'utilizzo del dispositivo in presenza di lavorazioni interferenti previste dal Piano di Sicurezza e Coordinamento; - lo smaltimento a fine opera. <p>Il dispositivo è e resta di proprietà dell'impresa.</p> <p>È inoltre compreso quanto altro occorre per l'utilizzo temporaneo del dispositivo durante le lavorazioni interferenti.</p> <p>Misurato, limitatamente ai periodi temporali (fasi di lavoro), previsti dal Piano di Sicurezza e Coordinamento per l'esecuzione di lavorazioni interferenti, al fine di garantire la sicurezza dei lavoratori</p> <p>PER OGNI GIORNO DI UTILIZZO</p>	cad	0,68 €

CODICE	DESCRIZIONE	U.M.	PREZZO
SIC.03 - IMPIANTI DI TERRA, DI PROTEZIONE CONTRO LE SCARICHE ATMOSFERICHE, ANTINCENDIO E DI SICUREZZA			
SIC.03	IMPIANTI DI TERRA, DI PROTEZIONE CONTRO LE SCARICHE ATMOSFERICHE, ANTINCENDIO E DI SICUREZZA		
SIC.03.01	GLI IMPIANTI DI TERRA		
SIC.03.01.001	IMPIANTO DI TERRA costituito da corda in rame nudo di adeguata sezione direttamente interrata, connessa con almeno due dispersori in acciaio con profilato di acciaio a croce mm 50 x 50 x 5, compreso lo scasso ed il ripristino del terreno. Sono compresi: - l'uso per la durata dei lavori al fine di garantire la sicurezza dei lavoratori; - la manutenzione, le revisioni periodiche e il controllo di sicurezza; - il montaggio e lo smontaggio anche quando, per motivi legati alla sicurezza dei lavoratori, queste azioni vengono ripetute più volte durante il corso dei lavori; - l'immediata sostituzione in caso d'usura; - la dichiarazione dell'installatore autorizzato; -lo smantellamento a fine fase lavoro. L'impianto è e resta di proprietà dell'impresa. È inoltre compreso quanto altro occorre per l'utilizzo temporaneo dell'impianto, al fine di garantire la sicurezza dei lavoratori		
SIC.03.01.001.a	-PER LA FORNITURA IN OPERA DELL'IMPIANTO BASE, PER LA DURATA DEI LAVORI	cad	375,65 €
SIC.03.01.001.b	-PER OGNI DISPERSORE IN PIÙ, PER LA DURATA DEI LAVORI	cad	22,93 €
SIC.03.01.001.c	-PER OGNI COLLEGAMENTO AD UNA MASSA METALLICA, PER LA DURATA DEI LAVORI	cad	32,17 €
SIC.03.01.005	POZZETTO IN RESINA PER IMPIANTO DI MESSA A TERRA, COMPLETO DI COPERCHIO CARRABILE con sovraimpresso il simbolo di messa a terra, fornito e posto in opera; da cm 30x30	cad	63,71 €
SIC.03.01.010	CORDA DI RAME NUDA ELETTROLITICA INTERRATA fornita e posta in opera, compreso lo scavo ed il rinterro		
SIC.03.01.010.a	-SEZIONE 10 MMQ	ml	16,61 €
SIC.03.01.010.b	-SEZIONE 16 MMQ	ml	16,92 €
SIC.03.01.010.c	-SEZIONE 25 MMQ	ml	17,35 €
SIC.03.01.010.d	-SEZIONE 35 MMQ	ml	18,67 €
SIC.03.01.010.e	-SEZIONE 50 MMQ	ml	19,33 €
SIC.03.01.010.f	-SEZIONE 70 MMQ	ml	20,40 €
SIC.03.01.010.g	-SEZIONE 95 MMQ	ml	22,53 €
SIC.03.01.010.h	-SEZIONE 120 MMQ	ml	23,97 €
SIC.03.01.015	CAVO IN CORDA DI RAME ELETTROLITICO ISOLATO IN PVC, NO7 V-K rispondente alle norme CEI 20-22 II e CEI 20-35, con conduttore a corda flessibile di rame rosso ricotto e recante stampigliatura a rilievo della designazione CEI 20-22, della marca o provenienza e del marchio IMQ, unipolare, interrato compreso lo scavo ed il rinterro		
SIC.03.01.015.a	-SEZIONE 16 MMQ	ml	14,69 €
SIC.03.01.015.b	-SEZIONE 25 MMQ	ml	15,29 €
SIC.03.01.015.c	-SEZIONE 35 MMQ	ml	15,96 €
SIC.03.01.015.d	-SEZIONE 50 MMQ	ml	17,09 €
SIC.03.01.020	COLLEGAMENTO DEI CONDUTTORI DI TERRA		
SIC.03.01.020.a	-A PARTI METALLICHE (ponteggi, box, baracche, ecc.) mediante capicorda ramato e ogni altro onere e magistero per dare il lavoro finito a regola d'arte	cad	3,80 €
SIC.03.01.020.b	-AI DISPERSORI TONDI mediante morsetti ramati, con bullone da 10x25 mm	cad	5,58 €
SIC.03.01.025	DISPERSORE		

CODICE	DESCRIZIONE	U.M.	PREZZO
SIC.03.01.025.1	IN TONDO DI ACCIAIO RAMATO ELETTROLITICAMENTE con estremità filettate di lunghezza m 1,5, fornito e posto in opera, per la posa in opera si utilizzerà una testa di battuta con rapporto di 1 ogni 10 dispersori		
SIC.03.01.025.1a	- DIAMETRO 16 MM	cad	12,58 €
SIC.03.01.025.1b	- DIAMETRO 18 MM	cad	13,21 €
SIC.03.01.025.2	DI PROFONDITÀ con estremità filettate di lunghezza m 1,5, fornito e posto in opera, per la posa in opera si utilizzerà una testa di battuta con rapporto di 1 ogni 10 dispersori; diametro mm 20		
SIC.03.01.025.2.a	-COMPONIBILE IN ACCIAIO RAME	cad	19,63 €
SIC.03.01.025.2.b	-COMPONIBILE IN ACCIAIO ZINCATO	cad	19,97 €
SIC.03.01.025.2.c	-COMPONIBILE IN ACCIAIO INOX	cad	22,30 €
SIC.03.01.025.3	PROFILATO A CROCE (50X50X5) MM fornito e posto in opera, per la posa in opera si utilizzerà una testa di battuta con rapporto di 1 ogni 10 dispersori		
SIC.03.01.025.3.a	DI LUNGHEZZA M 1,5		
SIC.03.01.025.3.a.1	-IN ACCIAIO/RAME	cad	23,97 €
SIC.03.01.025.3.a.2	-IN ACCIAIO ZINCATO	cad	23,97 €
SIC.03.01.025.3.b	DI LUNGHEZZA M 2,0		
SIC.03.01.025.3.b.1	-IN ACCIAIO/RAME	cad	29,29 €
SIC.03.01.025.3.b.2	-IN ACCIAIO ZINCATO	cad	29,29 €
SIC.03.01.025.4	A PIASTRA COMPONIBILE IN ACCIAIO AVENTE SPESSORE 5 MM completa, in acciaio zincato, dimensione dei lati (500+750+500) mm	cad	80,81 €
SIC.03.01.030	** Articolo soppresso		
SIC.03.01.030.a	** Articolo soppresso e sostituito con SIC.03.02.006		
SIC.03.01.030.b	** Articolo soppresso e sostituito con SIC.03.01.036		
SIC.03.01.035	** Articoli soppressi e sostituiti con SIC.03.01.036		
SIC.03.01.036	VERIFICA PERIODICA DI IMPIANTI ELETTRICI DI MESSA A TERRA Ai sensi del DPR n. 462 del 22/10/2001 e della norma CEI 0-14, biennale o quinquennale, compreso oneri di legge pari al 5% della tariffa ex art. 7 bis c.3 del DPR n. 462/2001; per classe di potenza installata.		
SIC.03.01.036.a	-DA 3 KW FINO A 10 KW	cad	143,86 €
SIC.03.01.036.b	-OLTRE I 10 KW E FINO A 15 KW	cad	191,82 €
SIC.03.01.036.c	-OLTRE I 15 KW E FINO A 25 KW	cad	239,77 €
SIC.03.01.036.d	-OLTRE I 25 KW E FINO A 50 KW	cad	287,73 €
SIC.03.01.036.e	-OLTRE I 50 KW E FINO A 100 KW	cad	479,55 €
SIC.03.01.036.f	-OLTRE I 100 KW E FINO A 150 KW	cad	575,45 €
SIC.03.01.036.g	-OLTRE I 150 KW E FINO A 200 KW	cad	671,36 €
SIC.03.01.036.h	-OLTRE I 200 KW E FINO A 250 KW	cad	815,23 €
SIC.03.01.036.i	-OLTRE I 250 KW E FINO A 400 KW	cad	1.150,91 €
SIC.03.01.036.l	-OLTRE I 400 KW E FINO A 650 KW	cad	1.294,77 €
SIC.03.01.036.m	-OLTRE I 650 KW E FINO A 800 KW	cad	1.438,64 €
SIC.03.01.036.n	-OLTRE I 800 KW E FINO A 1000 KW	cad	1.630,45 €

CODICE	DESCRIZIONE	U.M.	PREZZO
SIC.03.01.036.o	-OLTRE I 1000 KW	cad	1.918,18 €
SIC.03.02	IMPIANTI DI PROTEZIONE CONTRO LE SCARICHE ATMOSFERICHE		
SIC.03.02.001	<p>PROTEZIONE CONTRO LE SCARICHE ATMOSFERICHE</p> <p>impianto verificato e realizzato a norma delle CEI 81 -1 e CEI 81 – 4.</p> <p>Sono compresi:</p> <ul style="list-style-type: none"> - l'uso per la durata dei lavori al fine di garantire la sicurezza dei lavoratori; - la manutenzione e le revisioni periodiche; - il montaggio e lo smontaggio anche quando, per motivi legati alla sicurezza dei lavoratori, queste azioni vengono ripetute più volte durante il corso dei lavori; - l'immediata sostituzione in caso d'uso; - le dichiarazioni dell'installatore autorizzato; - l'allontanamento a fine fase lavoro. <p>L'impianto è e resta di proprietà dell'impresa.</p> <p>È inoltre compreso quanto altro occorre per l'utilizzo temporaneo dell'impianto.</p> <p>Misurato al mese o frazione, al fine di garantire la sicurezza dei lavoratori.</p> <p>Per ogni polo di fase protetto</p>	cad	179,00 €
SIC.03.02.005	** Articolo soppresso e sostituito con SIC.03.02.006		
SIC.03.02.006	<p>VERIFICA PERIODICA DEI DISPOSITIVI DI PROTEZIONE CONTRO LE SCARICHE ATMOSFERICHE</p> <p>Ai sensi del DPR n. 462 del 22/10/2001 e della norma CEI 0-14, biennale o quinquennale, compreso oneri di legge pari al 5% della tariffa ex art. 7 bis c.3 del DPR n. 462/2001.</p>		
SIC.03.01.036.1	PARAFULMINE AD ASTA		
SIC.03.01.036.1.a	- PER DISPOSITIVO PARAFULMINE AD ASTA	cad	95,91 €
SIC.03.01.036.1.b	- PER OGNI ASTA IN PIÙ DELLO STESSO COMPLESSO PARAFULMINI	cad	47,95 €
SIC.03.01.036.2	PARAFULMINE A GABBIA		
SIC.03.01.036.2.a	- PER SUPERFICI PROTETTE FINO A 100 METRI QUADRI	cad	95,91 €
SIC.03.01.036.2.b	- PER SUPERFICI PROTETTE DA 101 A 350 METRI QUADRI	cad	191,82 €
SIC.03.01.036.2.c	- PER SUPERFICI PROTETTE OLTRE 350 METRI QUADRI	cad	287,73 €
SIC.03.01.036.3	PER STRUTTURE METALLICHE IN GENERE ED ASSIMILATE SE ABBINATE A VERIFICA DI IMPIANTO DI TERRA	cad	47,95 €
SIC.03.01.036.4	PER STRUTTURE METALLICHE IN GENERE ED ASSIMILATE NON ABBINATE A VERIFICA DI IMPIANTO DI TERRA	cad	95,91 €
SIC.03.01.036.5	PER STRUTTURE METALLICHE IN GENERE ED ASSIMILATE NON ABBINATE A VERIFICA DI IMPIANTO DI TERRA	cad	178,39 €
SIC.03.02.010	** Articolo soppresso e sostituito con SIC.03.02.006		
SIC.03.03	IMPIANTO ANTINCENDIO		
SIC.03.03.001	<p>CARTELLI ANTINCENDIO</p> <p>per le attrezzature antincendio, conformi al DLgs 493/96, in lamiera di alluminio 5/10, con pellicola adesiva rifrangente grandangolare.</p> <p>Inseriti su supporto di forma rettangolare con istruzioni di sicurezza: 400x500 mm (visibilità 16 m).</p> <p>PER OGNI MESE O FRAZIONE</p>	cad	0,35 €

CODICE	DESCRIZIONE	U.M.	PREZZO
SIC.03.03.003	<p>EVACUATORE DI FUMO E CALORE CON CUPOLA A PARETE SINGOLA</p> <p>cupola monoblocco a parete singola forma a vela, ottenuta per termoformatura da lastra piana, di metacrilato originale di sintesi, esente da monomero di recupero con caratteristiche meccaniche/ottiche tipiche del polimero puro, completa di guarnizioni ed accessori di fissaggio al basamento metallico, colorazione opaca o trasparente, dispositivo di apertura realizzato in rispetto alla Normativa UNI 9494 per l'evacuazione di fumo e calore.</p> <p>Costituito da telaio e controtelaio in estruso tubolare sagomato.</p> <p>Completo di cerniere ed accessori fissati al telaio tramite piastrelle scorrevoli per evitare forature e fresature possibile causa di indebolimento del telaio.</p> <p>Dotato di maniglia di apertura esterna per ispezione ed eventuale manutenzione, completo di attuatore con gruppo di comando tarato a 68°C e di pistone centrale per ribaltamento ad angolo di almeno 165° circa, comandato da bombola di CO2 con ulteriore pistone con funzione di freno per il ribaltamento.</p> <p>Il pistone centrale è dotato di un sistema meccanico di blocco che impedisce la richiusura del lucernaio per effetto del vento spirante a velocità superiore a 15 m/sec.</p> <p>Il telaio è completo di 2 scroccchi di tenuta per il fissaggio contro possibili aperture accidentali.</p> <p>Il tutto funzionante senza alcun collegamento elettrico o di aria compressa.</p> <p>Sono compresi:</p> <p>l'uso per la durata della fase di lavoro che ne prevede l'installazione temporanea al fine di garantire la sicurezza dei lavoratori;</p> <p>la manutenzione e le revisioni periodiche;</p> <p>il montaggio e lo smontaggio anche quando, per motivi legati alla sicurezza dei lavoratori, queste azioni vengono ripetute più volte durante il corso dei lavori;</p> <p>l'immediata sostituzione in caso di guasti o rotture di qualunque parte dell'impianto;</p> <p>il lay out di cantiere dell'impianto e delle sue evoluzioni;</p> <p>le dichiarazioni dell'installatore;</p> <p>l'allontanamento a fine fase lavoro.</p> <p>La cupola è e resta di proprietà dell'impresa.</p> <p>È inoltre compreso quanto altro occorre per l'utilizzo temporaneo della cupola.</p> <p>Misurato al mese o frazione, al fine di garantire la sicurezza dei lavoratori.</p> <p>Con dimensioni del foro del solaio di cm 100,00 x 100,00</p>		
SIC.03.03.003.a	-PER IL PRIMO MESE O FRAZIONE	mese	35,28 €
SIC.03.03.003.b	-PER OGNI MESE IN PIÙ O FRAZIONE	mese	8,30 €
SIC.03.03.005	<p>RILEVATORE LINEARE DI FUMO</p> <p>del tipo optoelettronico a riflessione (reflex) o con trasmettitore e ricevitore, in grado di proteggere grandi aree, con sistema reflex fino a circa m 70, con trasmettitore e ricevitore fino a circa m 170, entrambe per larghezza pari a m 15, fornito e posto in opera.</p> <p>Sono compresi:</p> <p>- l'uso per la durata della fase di lavoro che ne prevede l'installazione temporanea al fine di garantire la sicurezza dei lavoratori;</p> <p>- la manutenzione e le revisioni periodiche;</p> <p>- il montaggio e lo smontaggio anche quando, per motivi legati alla sicurezza dei lavoratori, queste azioni vengono ripetute più volte durante il corso dei lavori;</p> <p>- l'immediata sostituzione in caso di guasti o rotture di qualunque parte dell'impianto;</p> <p>- il lay out di cantiere dell'impianto e delle sue evoluzioni;</p> <p>- le dichiarazioni dell'installatore;</p> <p>- l'allontanamento a fine fase lavoro.</p> <p>L'impianto è e resta di proprietà dell'impresa.</p> <p>È inoltre compreso quanto altro occorre per l'utilizzo temporaneo dell'impianto.</p> <p>Misurato al mese o frazione, al fine di garantire la sicurezza dei lavoratori.</p> <p>Con trasmettitore e ricevitore, portata fino a m170</p>		
SIC.03.03.005.a	-PER IL PRIMO MESE O FRAZIONE	mese	533,38 €
SIC.03.03.005.b	-PER OGNI MESE IN PIÙ O FRAZIONE	mese	66,72 €
SIC.03.03.010	<p>GRUPPO DI PRESSURIZZAZIONE ANTINCENDIO</p> <p>Conforme alle norme UNI vigenti, composto essenzialmente da: n. 2 elettropompe di servizio e da n. 1 elettropompa pilota, orizzontali o verticali, controllate, ciascuna, da un quadro di comando indipendente, con portata complessiva di 240 l/min e prevalenza 40 m H2O.</p> <p>Inteso come impianto temporaneo necessario alla sicurezza del cantiere.</p> <p>Costo d'uso mensile.</p> <p>Sono compresi:</p> <p>- l'uso per la durata della fase di lavoro che ne prevede l'installazione temporanea al fine di garantire la sicurezza dei lavoratori;</p> <p>- la manutenzione e le revisioni periodiche;</p> <p>- il montaggio e lo smontaggio anche quando, per motivi legati alla sicurezza dei lavoratori, queste azioni vengono ripetute più volte durante il corso dei lavori;</p> <p>- l'immediata sostituzione in caso di guasti o rotture di qualunque parte dell'impianto;</p> <p>- il lay out di cantiere dell'impianto e delle sue evoluzioni;</p> <p>- le dichiarazioni dell'installatore;</p> <p>- l'allontanamento a fine fase lavoro.</p> <p>L'impianto è e resta di proprietà dell'impresa.</p>	cad	568,63 €

CODICE	DESCRIZIONE	U.M.	PREZZO
SIC.03.03.015	SERBATOIO PER RISERVA IDRICA IN ACCIAIO ZINCATO CILINDRICO Con botola di ispezione, piedi di appoggio, prese filettate, capacità 5000 litri, dimensioni approssimative di diametro 1600 x altezza 2600 mm. Inteso come impianto temporaneo necessario alla sicurezza del cantiere. Costo d'uso mensile. Sono compresi: - l'uso per la durata della fase di lavoro che ne prevede l'installazione temporanea al fine di garantire la sicurezza dei lavoratori; - la manutenzione e le revisioni periodiche; - il montaggio e lo smontaggio anche quando, per motivi legati alla sicurezza dei lavoratori, queste azioni vengono ripetute più volte durante il corso dei lavori; - l'immediata sostituzione in caso di guasti o rotture di qualunque parte dell'impianto; - il lay out di cantiere dell'impianto e delle sue evoluzioni; - le dichiarazioni dell'installatore; - l'allontanamento a fine fase lavoro. L'impianto è a costo di proprietà dell'impresa.	cad	71,93 €
SIC.03.03.020	ATTACCO MOTOPOMPA UNI 70 Composto da saracinesca di intercettazione, valvola di ritegno CLAPET, valvola di sicurezza, idrante UNI 70, fornito e posto in opera. Fornitura, montaggio, smontaggio e allontanamento a fine lavoro per l'intera durata della fase di lavoro che lo richiede compresa la manutenzione e le prove periodiche al fine di verificare il funzionamento.		
SIC.03.03.020.1	GRUPPO VERTICALE O ORIZZONTALE DA 2" SINGOLO		
SIC.03.03.020.1.a	- MONTAGGIO, SMONTAGGIO E NOLO PRIMO MESE O FRAZIONE	cad	12,56 €
SIC.03.03.020.1.b	- NOLO PER OGNI MESE SUCCESSIVO O FRAZIONE	cad	1,31 €
SIC.03.03.020.2	GRUPPO VERTICALE O ORIZZONTALE DA 2" ½ SINGOLO		
SIC.03.03.020.2.a	- MONTAGGIO, SMONTAGGIO E NOLO PRIMO MESE O FRAZIONE	cad	15,98 €
SIC.03.03.020.2.b	- NOLO PER OGNI MESE SUCCESSIVO O FRAZIONE	cad	1,20 €
SIC.03.03.020.3	GRUPPO VERTICALE O ORIZZONTALE DA 3" DOPPIO		
SIC.03.03.020.3.a	- MONTAGGIO, SMONTAGGIO E NOLO PRIMO MESE O FRAZIONE	cad	29,57 €
SIC.03.03.020.3.b	- NOLO PER OGNI MESE SUCCESSIVO O FRAZIONE	cad	3,02 €
SIC.03.03.020.4	GRUPPO VERTICALE O ORIZZONTALE DA 4" DOPPIO		
SIC.03.03.020.4.a	- MONTAGGIO, SMONTAGGIO E NOLO PRIMO MESE O FRAZIONE	cad	40,89 €
SIC.03.03.020.4.b	- NOLO PER OGNI MESE SUCCESSIVO O FRAZIONE	cad	4,20 €
SIC.03.03.025	CASSETTA ANTINCENDIO In lamiera verniciata di colore rosso RAL 3.000 con tetto inclinato e feritoie d'aria laterale, con portello in lamiera verniciata, schermo safe crash e serratura, di dimensioni non inferiori a mm 630 x 370 x 200 per UNI 45 e mm 655 x 450 x 200 per UNI 70, completa di: a) manichetta nylon gommato, raccordi in ottone e legature a filo plastificato; b) rubinetto idrante in ottone; c) lancia a leva in ottone/poliammide triplo effetto. Inteso come impianto temporaneo necessario alla sicurezza del cantiere. Montaggio, smontaggio e nolo per ogni mese o frazione.		
SIC.03.03.025.1	UNI 45		
SIC.03.03.025.1.a	- MANICHETTA DA M 15	cad	3,74 €
SIC.03.03.020.1.b	- MANICHETTA DA M 20	cad	4,23 €
SIC.03.03.025.1.c	- MANICHETTA DA M 25	cad	4,42 €
SIC.03.03.020.1.d	- MANICHETTA DA M 30	cad	4,60 €
SIC.03.03.025.2	UNI 70		
SIC.03.03.025.2.a	- MANICHETTA DA M 15	cad	4,92 €
SIC.03.03.020.2.b	- MANICHETTA DA M 20	cad	5,16 €
SIC.03.03.025.2.c	- MANICHETTA DA M 25	cad	5,66 €
SIC.03.03.020.2.d	- MANICHETTA DA M 30	cad	6,30 €
SIC.03.03.030	TUBAZIONE IN ACCIAIO ZINCATO SENZA SALDATURE Filettata, conforme alle norme UNI antincendio vigenti, complete di raccorderia, pezzi speciali, giunzioni con raccordi filettati, guarnizioni e staffaggi. DN 50. Inteso come impianto temporaneo necessario alla sicurezza del cantiere.	ml	16,84 €
SIC.03.03.035	AEROTUBO DI VENTILAZIONE INTESSUTO DI POLIETILENE GR/MC 320 Con cresta di sospensione occhiellata ogni cm 50 cm; spezzoni da m 30; Ø mm 1.400. Tratta di m 100; comprensiva di giunti ermetici in p.v.c., kit di riparazione. Sono compresi: - l'uso per la durata della fase di lavoro che ne prevede l'installazione temporanea al fine di garantire la sicurezza dei lavoratori; - la manutenzione e le revisioni periodiche; - il montaggio e lo smontaggio anche quando, per motivi legati alla sicurezza dei lavoratori, queste azioni vengono ripetute più volte durante il corso dei lavori; - l'immediata sostituzione in caso di guasti o rotture di qualunque parte dell'impianto; - il lay out di cantiere dell'impianto e delle sue evoluzioni; - le dichiarazioni dell'installatore; - l'allontanamento a fine fase lavoro. L'impianto è a costo di proprietà dell'impresa.		
SIC.03.03.035.a	- MONTAGGIO E SMONTAGGIO COMPRESI ACCESSORI DI SOSPENSIONE Ganci e tasselli.	cad	1.744,27 €
SIC.03.03.035.b	- NOLO PER OGNI MESE SUCCESSIVO O FRAZIONE	mese	47,88 €
SIC.03.03.040	MISURATORE MULTIPLO DI GAS OMOLOGATO ATEX II 2G EEX IAD II C T4 Nolo per ogni mese o frazione.	cad	25,01 €

CODICE	DESCRIZIONE	U.M.	PREZZO
SIC.03.03.045	MISURATORE DI SINGOLO GAS OMOLOGATO ATEX II 1G EEX IA IIC T4 / ATEX II 2G EEX IA D IIC T4 (EEX IA (D) IIC T3/ T4) Nolo per ogni mese o frazione.	cad	13,00 €
SIC.03.03.050	IMPIANTO DI VENTILAZIONE DELLA CAPACITÀ DI MC/ORA 500 Compresa tubazione flessibile in pvc della lunghezza di m 20, filtro per le polveri.		
SIC.03.03.050.a	- MONTAGGIO E SMONTAGGIO E NOLO PER IL PRIMO MESE O FRAZIONE	cad	384,28 €
SIC.03.03.050.b	- NOLO PER OGNI MESE SUCCESSIVO O FRAZIONE	mese	33,87 €
SIC.03.03.055	VENTILATORE ELETTRICO DA MC/ORA 4.000 Compresa posa in opera e collegamento elettrico fino a m 20. Costo orario.	h	6,23 €
SIC.03.03.060	ELETTROVENTILATORE ASSIALE BISTADIO CON PORTATA D'ARIA MC/S40 Potenza assorbita kW 44, riferimento tubazione Ø mm 1.400.		
SIC.03.03.060.a	- MONTAGGIO E SMONTAGGIO E NOLO PER IL PRIMO MESE O FRAZIONE	cad	915,09 €
SIC.03.03.060.b	- NOLO PER OGNI MESE SUCCESSIVO O FRAZIONE	mese	16,60 €
SIC.03.04	IMPIANTO ELETTRICO DI CANTIERE		
SIC.03.04.001	SCAVO A SEZIONE RISTRETTA DA EFFETTUARE CON MEZZO MECCANICO SU TERRENO DI QUALSIASI NATURA E CONSISTENZA compreso il rinterro	m3	13,30 €
SIC.03.04.005	LINEA ELETTRICA MOBILE PER IMPIANTI DI ILLUMINAZIONE DI SICUREZZA realizzata con cavo multipolare flessibile isolato in gomma G10 sotto guaina in materiale termoplastico speciale (norme CEI 20-22III, 20-38) non propagante l'incendio ed a ridotta emissione di fumi, gas tossici e corrosivi, sigla di designazione FG 10 OM1 0,6/1kV; sono compresi l'installazione graffettata e le giunzioni		
SIC.03.04.005.a	-DA 3X2,5 MM 2	ml	6,62 €
SIC.03.04.005.b	-DA 3X4 MM 2	ml	8,25 €
SIC.03.04.005.c	-DA 3X6 MM 2	ml	10,65 €
SIC.03.04.005.d	-DA 3X10 MM 2	ml	12,26 €
SIC.03.04.005.e	-DA 3X16 MM 2	ml	5,73 €
SIC.03.04.010	TUBI PORTACAVI RIGIDI in acciaio zincato, secondo UNI 7683, estremità filettate UNI 6125, forniti e posti in opera a vista, completi di accessori per l'installazione a regola d'arte in impianti antideflagranti		
SIC.03.04.010.a	-DIAMETRO NOMINALE 1/4"	ml	8,14 €
SIC.03.04.010.b	-DIAMETRO NOMINALE 1/2"	ml	8,14 €
SIC.03.04.010.c	-DIAMETRO NOMINALE 1"	ml	8,14 €
SIC.03.04.010.d	-DIAMETRO NOMINALE 2"	ml	8,14 €
SIC.03.04.015	CASSETTA DI DERIVAZIONE		
SIC.03.04.015.1	DA ESTERNO grado di protezione IP55, in metallo, con passacavi, inclusi accessori per giunzione cavi, coperchio e viti di fissaggio, fornita e posta in opera; dimensioni mm 185x250x85	cad	23,41 €
SIC.03.04.015.2	PER IMPIANTI ANTIDFLAGRANTI in metallo, con passacavi, inclusi accessori per giunzione cavi, coperchio e viti di fissaggio, fornita e posta in opera		
SIC.03.04.015.2.a	-DIMENSIONI MM 200X200X100 CIRCA	cad	28,44 €
SIC.03.04.015.2.b	-DIMENSIONI MM 300X300X120 CIRCA	cad	50,68 €
SIC.03.04.020	QUADRO ELETTRICO GENERALE completo di apparecchiatura di comando e di protezione differenziale e magnetotermica; costo mensile		
SIC.03.04.020.a	-DA 32 A	cad	20,93 €
SIC.03.04.020.b	-DA 64 A	cad	23,00 €
SIC.03.04.020.c	-DA 100 A	cad	25,45 €

CODICE	DESCRIZIONE	U.M.	PREZZO
SIC.03.04.025	TRASFORMATORE MONOFASE DI SICUREZZA in alloggiamento isolante, tensione del primario 220 V c.a., secondario 24 V c.a.; costo mensile	cad	9,54 €
SIC.03.04.030	APPARECCHIO DI COMANDO PER IMPIANTO DI ILLUMINAZIONE ANTIDFLAGRANTE fornito e posto in opera	cad	46,59 €
SIC.03.04.035	FARO ALOGENO CON GRADO DI PROTEZIONE IP65 montato su cavalletto mobile per illuminazione di cantiere; costo mensile		
SIC.03.04.035.a	-DA 500 W	cad	1,44 €
SIC.03.04.035.b	-DA 1000 W	cad	2,39 €
SIC.03.04.035.c	-DA 1500 W	cad	3,00 €
SIC.03.04.040	FARO ALOGENO PORTATILE A PILE costituito da materiali molto resistente agli urti e all'acqua; costo mensile	cad	3,43 €
SIC.03.04.045	FARETTO CON GRADO DI PROTEZIONE IP65 E ATTACCO E27, 50 W fornito in opera	cad	27,44 €
SIC.03.04.050	FARO PORTATILE A PILE costo mensile		
SIC.03.04.050.a	- COSTITUITO DA MATERIALI RESISTENTE AGLI URTI CON AUTONOMIA 2H	cad	4,98 €
SIC.03.04.050.b	- CON LAMPADA ALLO JODIO, COSTITUITO DA MATERIALI MOLTO RESISTENTE AGLI URTI, ALL'ACQUA ED A SOSTANZE CHIMICHE	cad	7,50 €
SIC.03.04.055	TORCIA ANTIDFLAGRANTE A PILE COSTITUITO DA MATERIALE ANTIURTO costo mensile	cad	1,83 €
SIC.03.04.060	LAMPADA ANTIDFLAGRANTE		
SIC.03.04.060.a	- PORTATILE A BATTERIA RICARICABILE costo mensile	cad	14,14 €
SIC.03.04.060.b	- FISSA, FINO A 32W fornita e posta in opera	cad	200,23 €
SIC.03.04.065	LANTERNA SEGNALETICA con interruttore manuale, alimentata in B.T. a 12 volts o a batteria; costo mensile		
SIC.03.04.065.a	-LAMPEGGIANTE CREPUSCOLARE A LUCE GIALLA	cad	0,86 €
SIC.03.04.065.b	-A LUCE ROSSA FISSA	cad	0,91 €
SIC.03.04.070	SEMAFORO SU PALO A LUCE LAMPEGGIANTE con batteria ricaricabile, compreso il montaggio e lo smontaggio; costo mensile	cad	28,72 €
SIC.03.04.075	COPPIA DI SEMAFORI SU PALO A TRE LUCI con batterie ricaricabili da 15 ore di autonomia, compreso dispositivo di regolazione del traffico, cavo da 100 m, il montaggio e lo smontaggio; costo mensile	cad	81,24 €
SIC.03.10	IMPIANTO DI ILLUMINAZIONE/ESTRAZIONE DI FUMO IN GALLERIA IN FASE DI REALIZZAZIONE		
SIC.03.10.001	IMPIANTO DI ESTRAZIONE FUMI IN GALLERIA PER LUNGHEZZE FINO A KM 2 Nolo giornaliero di un impianto di estrazione fumi, da computare sulla base del cronoprogramma e per il tempo limitato allo scavo della galleria. Compreso consumi, ricambi e la manodopera per la gestione e la manutenzione dell'impianto, nonché l'installazione, la rimozione e l'alimentazione con collegamento alla rete.	gg	407,95 €
SIC.03.10.005	SOVRAPPREZZO PER GALLERIA DI LUNGHEZZA DA 2 KM FINO A 3 KM Il sovrapprezzo si applica esclusivamente alla voce del costo giornaliero.	%	15,57 €
SIC.03.10.010	SOVRAPPREZZO PER GALLERIA DI LUNGHEZZA OLTRE I 3 KM Il sovrapprezzo si applica esclusivamente alla voce del costo giornaliero.	%	20,75 €
SIC.03.10.020	IMPIANTO DI ILLUMINAZIONE IN GALLERIA Nolo giornaliero di impianto di illuminazione in galleria durante la fase di realizzazione, da computarsi sulla base del cronoprogramma. Completo di plafoniere e tubo fluorescente/Led in materiale autoestinguente, di cabina elettrica con trasformatore da Kva 600, gruppo elettrogeno di scorta con esclusione del carburante per il suo funzionamento, variatore di frequenza, compresa manodopera, energia ed ogni altro onere. Fornito e posto in opera, montaggio e smontaggio.	gg	24,93 €

CODICE	DESCRIZIONE	U.M.	PREZZO
SIC.03.10.025	<p>IMPIANTO DI ILLUMINAZIONE DI EMERGENZA</p> <p>Costituito da lampade di emergenza costruite secondo la norma CEI EN 2-22.</p> <p>Grado di protezione IP 55.</p> <p>Alimentazione: 230V.50Hz.</p> <p>Ricarica completa in 12 ore per i modelli da 1 ora di autonomia.</p> <p>Batteria al Ni-Cd per alta temperatura da 3.6 V 2Ah Ni-Cd.</p> <p>Autonomia 1 ora Lampada 8 W.</p> <p>Peso: Kg 1,3.</p> <p>Dim: larghezza mm 382, altezza mm 370, spessore mm 66.</p> <p>Da collegarsi all'impianto di illuminazione del cantiere e delle gallerie.</p> <p>Sono compresi: il cablaggio per l'alimentazione, l'uso per la durata della fase di lavoro che ne prevede l'installazione temporanea; la manutenzione e le revisioni periodiche; il montaggio e lo smontaggio anche quando, per motivi legati alla sicurezza dei lavoratori, queste azioni vengono ripetute più volte durante il corso dei lavori; l'immediata sostituzione in caso di guasti o rotture di qualunque parte dell'impianto; l'allontanamento a fine fase lavoro.</p> <p>È inoltre compreso quanto altro occorre per l'utilizzo temporaneo dell'impianto.</p> <p>Valutato al mese.</p>	cad	10,78 €
SIC.03.10.030	<p>MOTOGENERATORE ELETTRICO DI EMERGENZA TRASPORTABILE</p> <p>Oneri per il funzionamento, carburante e materiale di consumo.</p> <p>Potenza fino a 10 kw.</p> <p>Costo di esercizio.</p>	h	7,13 €

CODICE	DESCRIZIONE	U.M.	PREZZO
SIC.04 - MEZZI E SERVIZI DI PROTEZIONE COLLETTIVA			
SIC.04	MEZZI E SERVIZI DI PROTEZIONE COLLETTIVA		
SIC.04.01	SEGNALETICA DI SICUREZZA ORIZZONTALE		
SIC.04.01.001	<p>SEGNALETICA ORIZZONTALE CON VERNICE RIFRANGENTE A BASE SOLVENTE</p> <p>esecuzione di segnaletica orizzontale di nuovo impianto costituita da strisce rifrangenti longitudinali o trasversali rette o curve, semplici o affiancate, continue o discontinue, eseguita con vernice a solvente, di qualsiasi colore, premiscelata con perline di vetro.</p> <p>Compreso ogni onere per nolo di attrezzature, forniture di materiale, tracciamento, anche in presenza di traffico, la pulizia e la preparazione delle zone di impianto prima della posa, l'installazione ed il mantenimento della segnaletica di cantiere regolamentare, il pilotaggio del traffico ed ogni altro onere per un lavoro eseguito a perfetta regola d'arte.</p> <p>Le caratteristiche fotometriche, colorimetriche e di resistenza al derapaggio dovranno essere conformi alle prescrizioni generali previste dalla norma UNI EN 1436/98 e a quanto riportato nelle norme tecniche del capitolato speciale d'appalto e dovranno essere mantenute per l'intera durata della fase di lavoro al fine di garantire la sicurezza dei lavoratori.</p> <p>Per ogni metro lineare effettivamente ricoperto</p>		
SIC.04.01.001.a	-PER STRISCE CONTINUE E DISCONTINUE DA CENTIMETRI 12	ml	0,39 €
SIC.04.01.001.b	-PER STRISCE CONTINUE E DISCONTINUE DA CENTIMETRI 15	ml	0,42 €
SIC.04.01.001.c	-PER STRISCE CONTINUE E DISCONTINUE DA CENTIMETRI 25	ml	0,62 €
SIC.04.01.001.d	-PER STRISCE CONTINUE E DISCONTINUE DA CENTIMETRI 30	ml	0,80 €
SIC.04.01.001.e	-PER STRISCE DI ARRESTO ZEBRATURE, FRECCHE E ISCRIZIONI	m2	4,05 €
SIC.04.01.005	<p>CANCELLAZIONE DI SEGNALETICA ORIZZONTALE CON IMPIEGO DI ATTREZZATURA ABRASIVA</p> <p>compreso carico, trasporto a rifiuto e scarico in idonee discariche di raccolta del materiale di risulta ed ogni altro onere e magistero per dare il lavoro compiuto a perfetta regola d'arte. Per ogni metro lineare effettivamente cancellato</p>		
SIC.04.01.005.a	-PER STRISCE CONTINUE E DISCONTINUE	ml	1,87 €
SIC.04.01.005.b	-PER STRISCE DI ARRESTO, FRECCHE, ZEBRATURE, ISCRIZIONI	m2	9,45 €
SIC.04.02	SEGNALETICA DI SICUREZZA VERTICALE		
SIC.04.02.001	<p>SEGNALE TRIANGOLARE O OTTAGONALE IN LAMIERA DI ALLUMINIO 25/10 PELL.CL.2</p> <p>scatolato e rinforzato, finitura con smalto grigio a fuoco nella parte posteriore, interamente rivestito nella parte anteriore con pellicola di classe 2^ da impiegare all'esterno o all'interno del cantiere, fornito e posto in opera; per tutti i simboli indicanti divieti, avvertimenti, prescrizioni, sicurezza, salvataggio e soccorso indicati nel Codice della Strada e nel Dgs 81/08 e s.m. e i.</p> <p>Nel prezzo sono compresi:</p> <ul style="list-style-type: none"> - l'uso per la durata prevista; - i sostegni (fissi o mobili) per i segnali; - la manutenzione per tutto il periodo della fase di lavoro al fine di garantirne la funzionalità e l'efficienza; - l'accatastamento; - l'allontanamento a fine lavoro 		
SIC.04.02.001.1	LATO/DIAMETRO CM 60		
SIC.04.02.001.1.a	-PER IL PRIMO MESE O FRAZIONE	cad	20,98 €
SIC.04.02.001.1.b	-PER OGNI MESE IN PIÙ O FRAZIONE	cad	4,45 €
SIC.04.02.001.2	LATO/DIAMETRO CM 90		
SIC.04.02.001.2.a	-PER IL PRIMO MESE O FRAZIONE	cad	28,14 €
SIC.04.02.001.2.b	-PER OGNI MESE IN PIÙ O FRAZIONE	cad	5,97 €
SIC.04.02.001.3	LATO/DIAMETRO CM 120		
SIC.04.02.001.3.a	-PER IL PRIMO MESE O FRAZIONE	cad	44,29 €
SIC.04.02.001.3.b	-PER OGNI MESE IN PIÙ O FRAZIONE	cad	9,39 €

CODICE	DESCRIZIONE	U.M.	PREZZO
SIC.04.02.005	<p>SEGNALE CIRCOLARE O ROMBOIDALE IN LAMIERA DI ALLUMINIO 25/10 PELL.CL.2 scatolato e rinforzato, finitura con smalto grigio a fuoco nella parte posteriore, interamente rivestito nella parte anteriore con pellicola di classe 2[^] da impiegare all'esterno o all'interno del cantiere, fornito e posto in opera; per tutti i simboli indicanti divieti, avvertimenti, prescrizioni, sicurezza, salvataggio e soccorso indicati nel Codice della Strada e nel Dgs 81/08 e s.m. e i.</p> <p>Nel prezzo sono compresi:</p> <ul style="list-style-type: none"> - l'uso per la durata prevista; - i sostegni (fissi o mobili) per i segnali; - la manutenzione per tutto il periodo della fase di lavoro al fine di garantirne la funzionalità e l'efficienza; - l'accatastamento; - l'allontanamento a fine lavoro 		
SIC.04.02.005.1	DIAMETRO/LATO CM 40		
SIC.04.02.005.1.a	-PER IL PRIMO MESE O FRAZIONE	cad	20,14 €
SIC.04.02.005.1.b	-PER OGNI MESE IN PIÙ O FRAZIONE	cad	4,28 €
SIC.04.02.005.2	DIAMETRO/LATO CM 60		
SIC.04.02.005.2.a	-PER IL PRIMO MESE O FRAZIONE	cad	26,83 €
SIC.04.02.005.2.b	-PER OGNI MESE IN PIÙ O FRAZIONE	cad	5,69 €
SIC.04.02.005.3	DIAMETRO/LATO CM 90		
SIC.04.02.005.3.a	-PER IL PRIMO MESE O FRAZIONE	cad	44,68 €
SIC.04.02.005.3.b	-PER OGNI MESE IN PIÙ O FRAZIONE	cad	9,47 €
SIC.04.02.010	<p>PANNELLO AGGIUNTIVO, INTEGRATIVO E DI INDICAZIONE IN LAMIERA DI ALLUMINIO 25/10 PELL.CL.2 scatolato e rinforzato, finitura con smalto grigio a fuoco nella parte posteriore, interamente rivestito nella parte anteriore con pellicola di classe 2[^] da impiegare all'esterno o all'interno del cantiere, fornito e posto in opera; per tutti i simboli indicanti divieti, avvertimenti, prescrizioni, indicazioni, sicurezza, salvataggio e soccorso indicati nel Codice della Strada e nel Dgs 81/08 e s.m. e i.</p> <p>Nel prezzo sono compresi:</p> <ul style="list-style-type: none"> - l'uso per la durata prevista; - i sostegni (fissi o mobili) per i segnali; - la manutenzione per tutto il periodo della fase di lavoro al fine di garantirne la funzionalità e l'efficienza; - l'accatastamento; - l'allontanamento a fine lavoro 		
SIC.04.02.010.1	FINO A 0,25 MQ DI SUPERFICIE		
SIC.04.02.010.1.a	-PER IL PRIMO MESE O FRAZIONE	m2	67,36 €
SIC.04.02.010.1.b	-PER OGNI MESE IN PIÙ O FRAZIONE	m2	14,29 €
SIC.04.02.010.2	DA 0,26 A 0,90 MQ DI SUPERFICIE		
SIC.04.02.010.2.a	-PER IL PRIMO MESE O FRAZIONE	m2	74,69 €
SIC.04.02.010.2.b	-PER OGNI MESE IN PIÙ O FRAZIONE	m2	15,84 €
SIC.04.02.010.3	DA 0,91 A 3,00 MQ DI SUPERFICIE		
SIC.04.02.010.3.a	-PER IL PRIMO MESE O FRAZIONE	m2	76,27 €
SIC.04.02.010.3.b	-PER OGNI MESE IN PIÙ O FRAZIONE	m2	16,18 €
SIC.04.02.010.4	OLTRE 3,01 MQ DI SUPERFICIE		
SIC.04.02.010.4.a	-PER IL PRIMO MESE O FRAZIONE	m2	78,14 €
SIC.04.02.010.4.b	-PER OGNI MESE IN PIÙ O FRAZIONE	m2	16,57 €

CODICE	DESCRIZIONE	U.M.	PREZZO
SIC.04.02.015	<p>SEGNALETICA DA CANTIERE EDILE</p> <p>in materiale plastico rettangolare, da impiegare all'interno e all'esterno del cantiere, indicante varie raffigurazioni, forniti e posti in opera al fine di assicurare un'ordinata gestione del cantiere garantendo meglio la sicurezza dei lavoratori.</p> <p>Sono compresi:</p> <ul style="list-style-type: none"> i sostegni per i segnali; la manutenzione per tutto il periodo della fase di lavoro al fine di garantirne la funzionalità e l'efficienza; <p>l'accatastamento e l'allontanamento a fine fase di lavoro.</p> <p>È inoltre compreso quanto altro occorre per l'utilizzo temporaneo dei segnali per l'intera durata dei lavori al fine di garantire la sicurezza dei lavoratori</p>		
SIC.04.02.015.1	IN PVC RIGIDO		
SIC.04.02.015.1.a	-DIMENSIONI CM 100X140	cad	25,14 €
SIC.04.02.015.1.b	-DIMENSIONI CM 50X70	cad	7,14 €
SIC.04.02.015.2	IN MATERIALE PLASTICO		
SIC.04.02.015.2.a	-DIMENSIONI CM 100X140	cad	13,15 €
SIC.04.02.015.2.b	-DIMENSIONI CM 50X70	cad	3,74 €
SIC.04.02.020	<p>TABELLE LAVORI</p> <p>Da apporre nei cantieri per l'individuazione dei responsabili, dell'opera e dei costi e tempi esecutivi, di dimensioni 200x150 cm, in lamiera di acciaio spessore 10/10 mm a rifrangenza classe I; per tutto il periodo dei lavori</p>	cad	22,51 €
SIC.04.02.028	<p>MOVIERE</p> <p>Moviere incaricato di regolare a vista il traffico stradale a senso unico alternato o di entrata /uscita di mezzi in cantiere o comunque di mantenere sgombro il raggio d'azione dei mezzi operativi, inclusi gli oneri per l'utilizzo di palette, bandiere, spade luminose per segnalazioni in notturno e apparati ricetrasmittenti.</p>	h	28,45 €
SIC.04.02.030	<p>SEGNALETICA TEMPORANEA</p> <p>Prevista dal decreto ministeriale 10 luglio 2002 e s.m.e i.</p>		
SIC.04.02.030.15	PER LA CHIUSURA DELLA CORSIA PER LA SOSTA DI EMERGENZA - RIF. TAV. 15		
SIC.04.02.030.15.1	INSTALLAZIONE E RIMOZIONE	cad	89,55 €
SIC.04.02.030.15.2	<p>SPOSTAMENTO O INVERSIONE</p> <p>Traslazione laterale che non richiede il carico della segnaletica sull'autocarro.</p>	cad	44,78 €
SIC.04.02.030.15.3	NOLEGGIO		
SIC.04.02.030.15.3.a	<p>- PER CANTIERI DI DURATA FINO A 2 GG</p> <p>Con zona lavori di estensione fino a 22,50 m.</p>	gg	18,30 €
SIC.04.02.030.15.3.b	<p>- PER CANTIERI DI DURATA SUPERIORE A 2 GG ED INFERIORI AD UN MESE</p> <p>Con zona lavori di estensione fino a 22,50 m.</p> <p>Per cantieri la cui durata è superiore a 7 giorni, la segnaletica orizzontale dovrà essere computata con la relativa voce di elenco.</p> <p>Per durata del cantiere sino 30 giorni.</p> <p>Per durate superiori ad un mese la figura sarà computata con i prezzi dei noleggi mensili per i singoli segnali.</p>	gg	18,58 €
SIC.04.02.030.15.3.c	<p>- SOVRAPPREZZO ALLE VOCI PRECEDENTI (%)</p> <p>Per zona lavori di estensione superiore a 22,50 m, per ogni ml in più.</p>	%	0,30
SIC.04.02.030.16	PER LA CHIUSURA DELLA CORSIA DI MARCIA/SORPASSO SU CARREGGIATA A DUE CORSIE - RIF. TAV. 16/17		
SIC.04.02.030.16.1	INSTALLAZIONE E RIMOZIONE	cad	738,73 €
SIC.04.02.030.16.2	<p>SPOSTAMENTO O INVERSIONE</p> <p>Traslazione laterale che non richiede il carico della segnaletica sull'autocarro.</p>	cad	369,37 €
SIC.04.02.030.16.3	NOLEGGIO		
SIC.04.02.030.16.3.a	<p>- PER CANTIERI DI DURATA FINO A 2 GG</p> <p>Con zona lavori di estensione fino a 22,50 m.</p>	gg	27,30 €
SIC.04.02.030.16.3.b	<p>- PER CANTIERI DI DURATA SUPERIORE A 2 GG ED INFERIORI AD UN MESE</p> <p>Con zona lavori di estensione fino a 22,50 m.</p> <p>Per cantieri la cui durata è superiore a 7 giorni, la segnaletica orizzontale dovrà essere computata con la relativa voce di elenco.</p> <p>Per durata del cantiere sino 30 giorni.</p> <p>Per durate superiori ad un mese la figura sarà computata con i prezzi dei noleggi mensili per i singoli segnali.</p>	gg	27,58 €
SIC.04.02.030.16.3.c	<p>- SOVRAPPREZZO ALLE VOCI PRECEDENTI (%)</p> <p>Per zona lavori di estensione superiore a 22,50 m, per ogni ml in più.</p>	%	0,30

CODICE	DESCRIZIONE	U.M.	PREZZO
SIC.04.02.030.18	PER LA CHIUSURA DELLA CORSIA DI DESTRA/SORPASSO SU CARREGGIATA A TRE CORSIE - RIF. TAV. 18/19		
SIC.04.02.030.18.1	INSTALLAZIONE E RIMOZIONE	cad	673,07
SIC.04.02.030.18.2	SPOSTAMENTO O INVERSIONE Traslazione laterale che non richiede il carico della segnaletica sull'autocarro.	cad	336,53
SIC.04.02.030.18.3	NOLEGGIO		
SIC.04.02.030.18.3.a	- PER CANTIERI DI DURATA FINO A 2 GG Con zona lavori di estensione fino a 22,50 m.	gg	25,01
SIC.04.02.030.18.3.b	- PER CANTIERI DI DURATA SUPERIORE A 2 GG ED INFERIORI AD UN MESE Con zona lavori di estensione fino a 22,50 m. Per cantieri la cui durata è superiore a 7 giorni, la segnaletica orizzontale dovrà essere computata con la relativa voce di elenco. Per durata del cantiere sino 30 giorni. Per durate superiori ad un mese la figura sarà computata con i prezzi dei noleggi mensili per i singoli segnali.	gg	25,28
SIC.04.02.030.18.3.c	- SOVRAPPREZZO ALLE VOCI PRECEDENTI (%) Per zona lavori di estensione superiore a 22,50 m, per ogni ml in più.	%	0,30
SIC.04.02.030.20	PER LA CHIUSURA DELLA CORSIA DI DESTRA/CENTRALE O CENTRALE/SORPASSO SU CARREGGIATA A TRE CORSIE - RIF. TAV. 20/21		
SIC.04.02.030.20.1	INSTALLAZIONE E RIMOZIONE	cad	1.398,66
SIC.04.02.030.20.2	SPOSTAMENTO O INVERSIONE Traslazione laterale che non richiede il carico della segnaletica sull'autocarro.	cad	699,33
SIC.04.02.030.20.3	NOLEGGIO		
SIC.04.02.030.20.3.a	- PER CANTIERI DI DURATA FINO A 2 GG Con zona lavori di estensione fino a 22,50 m.	gg	41,52
SIC.04.02.030.20.3.b	- PER CANTIERI DI DURATA SUPERIORE A 2 GG ED INFERIORI AD UN MESE Con zona lavori di estensione fino a 22,50 m. Per cantieri la cui durata è superiore a 7 giorni, la segnaletica orizzontale dovrà essere computata con la relativa voce di elenco. Per durata del cantiere sino 30 giorni. Per durate superiori ad un mese la figura sarà computata con i prezzi dei noleggi mensili per i singoli segnali.	gg	43,18
SIC.04.02.030.20.3.c	- SOVRAPPREZZO ALLE VOCI PRECEDENTI (%) Per zona lavori di estensione superiore a 22,50 m, per ogni ml in più.	%	0,30
SIC.04.02.030.64	PER LAVORI SULLA CARREGGIATA CON TRANSITO A SENSO UNICO ALTERNATO - RIF. TAV. 64		
SIC.04.02.030.64.1	INSTALLAZIONE E RIMOZIONE	cad	252,99
SIC.04.02.030.64.2	SPOSTAMENTO O INVERSIONE Traslazione laterale che non richiede il carico della segnaletica sull'autocarro.	cad	126,49
SIC.04.02.030.64.3	NOLEGGIO		
SIC.04.02.030.64.3.a	- PER CANTIERI DI DURATA FINO A 2 GG Con zona lavori di estensione fino a 22,50 m.	gg	24,86
SIC.04.02.030.64.3.b	- PER CANTIERI DI DURATA SUPERIORE A 2 GG ED INFERIORI AD UN MESE Con zona lavori di estensione fino a 22,50 m. Per cantieri la cui durata è superiore a 7 giorni, la segnaletica orizzontale dovrà essere computata con la relativa voce di elenco. Per durata del cantiere sino 30 giorni. Per durate superiori ad un mese la figura sarà computata con i prezzi dei noleggi mensili per i singoli segnali.	gg	24,86
SIC.04.02.030.64.3.c	- SOVRAPPREZZO ALLE VOCI PRECEDENTI (%) Per zona lavori di estensione superiore a 22,50 m, per ogni ml in più.	%	0,30
SIC.04.02.030.66	PER LAVORI SULLA CARREGGIATA CON TRANSITO A SENSO UNICO ALTERNATO REGOLATO DA IMPIANTO SEMAFORICO - RIF. TAV. 66		
SIC.04.02.030.66.1	INSTALLAZIONE E RIMOZIONE	cad	208,21
SIC.04.02.030.66.2	SPOSTAMENTO O INVERSIONE Traslazione laterale che non richiede il carico della segnaletica sull'autocarro.	cad	104,11
SIC.04.02.030.66.3	NOLEGGIO		
SIC.04.02.030.66.3.a	- PER CANTIERI DI DURATA FINO A 2 GG Con zona lavori di estensione fino a 22,50 m.	gg	27,17

CODICE	DESCRIZIONE	U.M.	PREZZO
SIC.04.02.030.66.3.b	- PER CANTIERI DI DURATA SUPERIORE A 2 GG ED INFERIORI AD UN MESE Con zona lavori di estensione fino a 22,50 m. Per cantieri la cui durata è superiore a 7 giorni, la segnaletica orizzontale dovrà essere computata con la relativa voce di elenco. Per durata del cantiere sino 30 giorni. Per durate superiori ad un mese la figura sarà computata con i prezzi dei noleggi mensili per i singoli segnali.	gg	27,45
SIC.04.02.030.66.3.c	- SOVRAPPREZZO ALLE VOCI PRECEDENTI (%) Per zona lavori di estensione superiore a 22,50 m, per ogni ml in più.	%	0,30
SIC.04.02.030.70	PER DEVIAZIONE OBBLIGATORIA PER CHIUSURA DELLA STRADA - RIF. TAV. 70		
SIC.04.02.030.70.1	INSTALLAZIONE E RIMOZIONE	cad	201,49
SIC.04.02.030.70.3	NOLEGGIO	gg	24,50
SIC.04.03	SEGNALETICA DI SICUREZZA COMPLEMENTARE		
SIC.04.03.001	CONI IN GOMMA a strisce bianche e rosse con rifrangenza di classe II (in osservanza del Regolamento di attuazione del Codice della strada, fig. II 396), utilizzati per delineare zone di lavoro, percorsi, accessi o operazioni di manutenzione ordinaria di breve durata. Sono compresi: - il piazzamento e la successiva rimozione di ogni cono; - il riposizionamento a seguito di spostamenti provocati da mezzi in marcia; - la sostituzione in caso di eventuali perdite e/o danneggiamenti; - la manutenzione per tutto il periodo di durata della fase di riferimento; - l'accatastamento e l'allontanamento a fine fase di lavoro. Misurato cadauno per giorno, posto in opera per la durata della fase di lavoro, al fine di garantire la sicurezza dei lavoratori		
SIC.04.03.001.a	-CONO ALTEZZA CM 30	cad	0,21 €
SIC.04.03.001.b	-CONO ALTEZZA CM 50	cad	0,36 €
SIC.04.03.001.c	-CONO ALTEZZA CM 75	cad	0,73 €
SIC.04.03.005	DELINEATORE flessibile in gomma bifacciale, con 6 inserti di rifrangenza di classe II (in osservanza del Regolamento di attuazione del Codice della strada, fig. II 392), utilizzati per delineare zone di lavoro di lunga durata, deviazioni, incanalamenti e separazioni dei sensi di marcia. Sono compresi: - allestimento in opera e successiva rimozione di ogni delineatore con utilizzo di idoneo collante; - il riposizionamenti a seguito di spostamenti provocati da mezzi in marcia; - la sostituzione in caso di eventuali perdite e/o danneggiamenti; - la manutenzione per tutto il periodo di durata della fase di riferimento; - l'accatastamento e l'allontanamento a fine fase di lavoro. Misurato cadauno per giorno, posto in opera per la durata della fase di lavoro, al fine di garantire la sicurezza dei lavoratori	cad	0,42 €
SIC.04.03.010	STRISCE ANTISCIVOLO AUTOADESIVE in granuli di silicio, per gradini, rampe, ecc.,fornite e poste in opera. Sono compresi: - l'uso per la durata della fase che prevede l'applicazione delle strisce al fine di assicurare un ordinata gestione del cantiere garantendo meglio la sicurezza dei lavoratori; - la manutenzione per tutto il periodo della fase di lavoro al fine di garantirne la funzionalità e l'efficienza; - l'accatastamento e l'allontanamento a fine fase di lavoro. Dimensioni di riferimento: larghezza mm 25. È inoltre compreso quanto altro occorre per l'utilizzo temporaneo delle strisce. Misurate a metro lineare di strisce poste in opera, al fine di garantire la sicurezza dei lavoratori	ml	1,27 €
SIC.04.03.015	SACCHETTI DI ZAVORRA per cartelli stradali, forniti e posti in opera. Sono compresi: - l'uso per la durata della fase che prevede il sacchetto di zavorra al fine di assicurare un ordinata gestione del cantiere garantendo meglio la sicurezza dei lavoratori; - la manutenzione per tutto il periodo della fase di lavoro al fine di garantirne la funzionalità e l'efficienza; - l'accatastamento e l'allontanamento a fine fase di lavoro. Dimensioni standard: cm 60 x 40, capienza Kg. 25,00. È inoltre compreso quanto altro occorre per l'utilizzo temporaneo dei sacchetti. Misurati per ogni giorno di uso, per la durata della fase di lavoro al fine di garantire la sicurezza dei lavoratori.	cad	0,26 €

CODICE	DESCRIZIONE	U.M.	PREZZO
SIC.04.03.020	<p>VERNICE ANTISCIVOLO</p> <p>composta da una base di gomma e contenente granuli di silicio, applicabile a pennello, con rullo, a spruzzo o a spatola, fornita e posta in opera.</p> <p>Sono compresi:</p> <ul style="list-style-type: none"> - l'uso per la durata della fase che prevede l'applicazione della vernice al fine di assicurare un ordinata gestione del cantiere garantendo meglio la sicurezza dei lavoratori; - la manutenzione per tutto il periodo della fase di lavoro al fine di garantirne la funzionalità e l'efficienza; - l'accatastamento e l'allontanamento a fine fase di lavoro del materiale di risulta. <p>È inoltre compreso quanto altro occorre per l'utilizzo temporaneo della vernice.</p> <p>Misure a metro quadrato di vernice posta in opera, al fine di garantire la sicurezza dei lavoratori</p>	m2	62,26 €
SIC.04.03.025	<p>SEGNALAZIONE AREE DI LAVORO CON NASTRO DI POLIETILENE</p> <p>formazione di delimitazione lineare di altezza 100 cm, idonea a segnalare aree di lavoro, costituita da montanti in tondini di acciaio di diametro minimo 20 mm opportunamente infissi nel terreno, posti ad interasse di circa 120 cm provvisti di tappo a fungo in polipropilene colore rosso aranciato quale dispositivo di protezione superiore e completi di doppio nastro segnaletico bicolore in polietilene di altezza 70 mm resistente alle basse temperature.</p> <p>Nel prezzo si intendono compresi e compensati:</p> <ul style="list-style-type: none"> - gli oneri per il nolo dei materiali necessari; - il carico; - lo scarico ed ogni genere di trasporto; - il taglio; - lo sfido; - gli accessori di fissaggio; - la manutenzione periodica; - il ritiro a fine lavori del materiale di risulta; - il puntuale e scrupoloso rispetto delle normative vigenti in materia antinfortunistica nei cantieri edili ed in particolare il D.Lgs. 81/08 e s.m. e i. e quanto altro necessario per dare la delimitazione in efficienza per tutta la durata del cantiere. <p>Sarà misurato lo sviluppo in metri della delimitazione.</p> <p>PER OGNI MESE O FRAZIONE</p>	ml	3,40 €
SIC.04.03.030	<p>DELIMITAZIONE DI ZONE DI CANTIERE</p> <p>sono compresi:</p> <ul style="list-style-type: none"> - il piazzamento e la successiva rimozione di ogni elemento; - il riposizionamenti a seguito di spostamenti; - la sostituzione in caso di eventuali perdite e/o danneggiamenti; - la manutenzione per tutto il periodo di durata della fase di riferimento; - l'accatastamento e l'allontanamento a fine fase di lavoro 		
SIC.04.03.030.1	CON ELEMENTI IN CLS TIPO NEW JERSEY		
SIC.04.03.030.1.a	-PER IL PRIMO MESE O FRAZIONE	ml	15,93 €
SIC.04.03.030.1.b	-PER OGNI MESE IN PIÙ O FRAZIONE	ml	6,59 €
SIC.04.03.030.2	CON ELEMENTI IN PLASTICA TIPO NEW JERSEY		
SIC.04.03.030.2.a	-PER IL PRIMO MESE O FRAZIONE	ml	10,90 €
SIC.04.03.030.2.b	-PER OGNI MESE IN PIÙ O FRAZIONE	ml	4,36 €
SIC.04.04	SEGNALETICA DI SICUREZZA LUMINOSA		
SIC.04.04.001	<p>LAMPEGGIANTE DA CANTIERE A LED</p> <p>di colore giallo o rosso, con alimentazione a batterie, emissione luminosa a 360°, fornito e posto in opera.</p> <p>Sono compresi:</p> <ul style="list-style-type: none"> - l'uso per la durata della fase che prevede il lampeggiante al fine di assicurare un ordinata gestione del cantiere garantendo meglio la sicurezza dei lavoratori; - la manutenzione per tutto il periodo della fase di lavoro al fine di garantirne la funzionalità e l'efficienza; - l'allontanamento a fine fase di lavoro. <p>È inoltre compreso quanto altro occorre per l'utilizzo temporaneo del lampeggiante.</p> <p>Misure per ogni giorno di uso, per la durata della fase di lavoro, al fine di garantire la sicurezza dei lavoratori</p>	cad	0,88 €

CODICE	DESCRIZIONE	U.M.	PREZZO
SIC.04.04.005	<p>IMPIANTO DI PREAVVISO SEMAFORICO MOBILE</p> <p>integrato in un triangolo di lamiera di cm. 90, con ottica luminosa lampeggiante a led ad alta intensità di colore ambra, alimentazione a batteria, posizionato su apposito cavalletto o su sostegno tubolare zincato fisso o mobile, con due batterie da 6V 40Ah.</p> <p>Sono compresi:</p> <ul style="list-style-type: none"> - le staffe di ancoraggio; - le viti; - il sostegno; - l'uso per la durata della fase che prevede l'impianto di preavviso al fine di assicurare un'ordinata gestione del cantiere garantendo meglio la sicurezza dei lavoratori; - la manutenzione per tutto il periodo della fase di lavoro al fine di garantirne la funzionalità e l'efficienza; - la ricarica delle batterie; - la posa in opera e l'allontanamento a fine fase di lavoro. <p>È inoltre compreso quanto altro occorre per l'utilizzo temporaneo dell'impianto di preavviso.</p> <p>Misurate per ogni giorno di uso, per la durata della fase di lavoro, al fine di garantire la sicurezza dei lavoratori</p>	cad	1,66 €
SIC.04.04.010	<p>NOLO DI IMPIANTO SEMAFORICO MOBILE</p> <p>Noleggio di impianto semaforico mobile, con lanterne da 20 cm posto in opera, completo di centralina di regolazione, compresa l'installazione, il controllo, con accumulatore (compreso quota batteria) o collegato a rete elettrica, compreso eventuali cavi di collegamento ed ogni onere occorrente per il corretto funzionamento.</p> <p>Sono compresi:</p> <ul style="list-style-type: none"> - l'uso per la durata della fase che prevede l'impianto semaforico al fine di assicurare un'ordinata gestione del cantiere garantendo meglio la sicurezza dei lavoratori; - la manutenzione per tutto il periodo della fase di lavoro al fine di garantirne la funzionalità e l'efficienza; - la ricarica delle batterie; - l'allontanamento a fine fase di lavoro. <p>È inoltre compreso quanto altro occorre per l'utilizzo temporaneo dell'impianto semaforico.</p> <p>L'impianto è e rimane di proprietà dell'Impresa.</p>		
SIC.04.04.010.1	** Articolo soppresso		
SIC.04.04.010.2	A 2 VIE		
SIC.04.04.010.2.a	<p>- POSA, RIMOZIONE E NOLO PRIMO GIORNO</p> <p>Per il primo giorno di utilizzo.</p>	cad	89,13 €
SIC.04.04.010.2.b	<p>- NOLO GIORNI SUCCESSIVI AL PRIMO</p> <p>Per ogni giorno di utilizzo effettivo successivo al primo.</p>	cad	18,58 €
SIC.04.04.010.3	A 3 VIE		
SIC.04.04.010.3.a	<p>- POSA, RIMOZIONE E NOLO PRIMO GIORNO</p> <p>Per il primo giorno di utilizzo.</p>	cad	133,41 €
SIC.04.04.010.3.b	<p>- NOLO GIORNI SUCCESSIVI AL PRIMO</p> <p>Per ogni giorno di utilizzo effettivo successivo al primo.</p>	cad	21,06 €
SIC.04.04.010.4	A 4 VIE		
SIC.04.04.010.4.a	<p>- POSA, RIMOZIONE E NOLO PRIMO GIORNO</p> <p>Per il primo giorno di utilizzo.</p>	cad	177,97 €
SIC.04.04.010.4.b	<p>- NOLO GIORNI SUCCESSIVI AL PRIMO</p> <p>Per ogni giorno di utilizzo effettivo successivo al primo.</p>	cad	23,83 €
SIC.04.04.015	<p>SEGNALAZIONE AREE DI LAVORO CON LUCI FISSE O LAMPEGGIANTI</p> <p>formazione di delimitazione lineare, idonea a segnalare aree di lavoro, costituita da luci fisse o lampeggianti provviste di crepuscolare per l'accensione automatica, posate ad altezza opportuna ed a distanza non superiore a 5,00 m.</p> <p>Nel prezzo si intendono compresi e compensati:</p> <ul style="list-style-type: none"> - gli oneri per il nolo; - il carico; - lo scarico ed ogni genere di trasporto; - il posizionamento; - la manutenzione periodica; - il ritiro a fine lavori; - il puntuale e scrupoloso rispetto delle normative vigenti in materia antinfortunistica nei cantieri edili ed in particolare i D.lgs 81/08 e quanto altro necessario per dare la segnaletica in efficienza per tutta la durata del cantiere. <p>Sarà misurato lo sviluppo in metri della segnalazione per ogni giorno d'uso</p>	ml	0,60 €
SIC.04.05	ATTREZZATURE DI PRIMO SOCCORSO		

CODICE	DESCRIZIONE	U.M.	PREZZO
SIC.04.05.001	<p>PACCO DI MEDICAZIONE secondo le disposizioni di legge. Sono compresi:</p> <ul style="list-style-type: none"> - l'uso per la durata della fase che prevede la presenza in cantiere di questo presidio al fine di garantire un immediato primo intervento assicurando meglio la sicurezza e l'igiene dei lavoratori; - il reintegro del contenuto; - il mantenimento in un luogo facilmente accessibile ed igienicamente idoneo; - l'allontanamento a fine opera <p>È inoltre compreso quanto altro occorre per l'utilizzo del contenuto, limitatamente al periodo temporale previsto dalla fase di lavoro. Misurata cadauno per assicurare la corretta organizzazione del cantiere e al fine di garantire la sicurezza, l'igiene e la salute dei lavoratori. Per tutta la durata dei lavori</p>	cad	96,71 €
SIC.04.05.005	<p>CASSETTA DI PRONTO SOCCORSO completa di presidi chirurgici e farmaceutici secondo le disposizioni di legge. Sono compresi:</p> <ul style="list-style-type: none"> - l'uso per la durata della fase che prevede la presenza in cantiere di questo presidio al fine di garantire un immediato primo intervento assicurando meglio la sicurezza e l'igiene dei lavoratori; - il reintegro del contenuto; - il mantenimento in un luogo facilmente accessibile ed igienicamente idoneo; - l'allontanamento a fine opera. <p>È inoltre compreso quanto altro occorre per l'utilizzo della cassetta di medicazione, limitatamente al periodo temporale previsto dalla fase di lavoro. Misurata cadauno per assicurare la corretta organizzazione del cantiere e al fine di garantire la sicurezza, l'igiene e la salute dei lavoratori. Per tutta la durata dei lavori</p>		
SIC.04.05.005.a	-PER UN MASSIMO DI DUE DIPENDENTI	cad	87,17 €
SIC.04.05.005.b	-PER OLTRE DUE DIPENDENTI	cad	228,29 €
SIC.04.05.010	<p>TROUSSE LEVA SCHEGGE sono compresi:</p> <ul style="list-style-type: none"> - l'uso per la durata della fase che prevede la presenza in cantiere di questo presidio al fine di garantire un immediato primo intervento assicurando meglio la sicurezza e l'igiene dei lavoratori; - il reintegro del contenuto; - il mantenimento in un luogo facilmente accessibile ed igienicamente idoneo; - l'allontanamento a fine opera. <p>È inoltre compreso quanto altro occorre per l'utilizzo della troussse leva schegge, limitatamente al periodo temporale previsto dalla fase di lavoro. Misurata cadauno per assicurare la corretta organizzazione del cantiere e al fine di garantire la sicurezza, l'igiene e la salute dei lavoratori. Per tutta la durata dei lavori</p>	cad	26,77 €
SIC.04.05.015	<p>KIT LAVA OCCHI sono compresi:</p> <ul style="list-style-type: none"> - l'uso per la durata della fase che prevede la presenza in cantiere di questo presidio al fine di garantire un immediato primo intervento assicurando meglio la sicurezza e l'igiene dei lavoratori; - il reintegro e la sterilizzazione dei diversi strumenti e dei presidi; - il mantenimento in un luogo facilmente accessibile ed igienicamente idoneo; - l'allontanamento a fine opera. <p>È inoltre compreso quanto altro occorre per l'utilizzo del kit lava occhi, limitatamente al periodo temporale previsto dalla fase di lavoro. Misurata cadauno per assicurare la corretta organizzazione del cantiere e al fine di garantire la sicurezza, l'igiene e la salute dei lavoratori. Per tutta la durata dei lavori</p>	cad	189,90 €
SIC.04.05.020	<p>BARELLA PIEGHEVOLE sono compresi:</p> <ul style="list-style-type: none"> - l'uso per la durata della fase che prevede la presenza in cantiere di questo presidio al fine di garantire un immediato primo intervento assicurando meglio la sicurezza e l'igiene dei lavoratori; - il mantenimento in un luogo facilmente accessibile ed igienicamente idoneo; - l'allontanamento a fine opera. <p>È inoltre compreso quanto altro occorre per l'utilizzo della barella pieghevole, limitatamente al periodo temporale previsto dalla fase di lavoro. Misurato al giorno per assicurare la corretta organizzazione del cantiere anche al fine di garantire la sicurezza e l'igiene dei lavoratori</p>		
SIC.04.05.020.a	-IN ALLUMINIO PIEGHEVOLE IN LUNGHEZZA	gg	0,31 €
SIC.04.05.020.b	-IN ALLUMINIO, PIEGHEVOLE IN LUNGHEZZA E LARGHEZZA	gg	0,36 €
SIC.04.05.020.c	-IN LEGA LEGGERA, PIEGHEVOLE IN LUNGHEZZA E LARGHEZZA munita di 2 ruote gommate	gg	0,88 €

CODICE	DESCRIZIONE	U.M.	PREZZO
SIC.04.05.025	DISPONIBILITÀ DI APPARECCHI RICETRASMETTITORI DELLA POTENZA DI CIRCA 5W MANTENUTI IN CONDIZIONE DI UTILIZZO Nolo per un mese o frazione.	coppia	14,41 €
SIC.04.05.030	SEDIA SOSPESA PER L'ACCESSO AI POZZI MEDIANTE APPARECCHIO DI SOLLEVAMENTO Nolo per un mese o frazione.	cad	15,39 €
SIC.04.05.035	KIT DI SOCCORSO PER IL RECUPERO VERTICALE Composto da: - discensore antipanico conforme alla norma UNI EN 341 classe A; - corda semistatica conforme alla norma UNI EN 353 lunghezza m 5, connessa a sistema di bloccaggio per il sollevamento breve dell'infortunato; - tre connettori conformi alla norma UNI EN 362; - fettuccia da utilizzarsi quale punto di ancoraggio conforme alla norma UNI EN 795 tipo B; - sacca di trasporto; - fune di lavoro Ø mm 11. Nolo per ogni mese o frazione.		
SIC.04.05.035.a	- LUNGHEZZA CAVO 20 MT	cad	15,76 €
SIC.04.05.035.b	- LUNGHEZZA CAVO 30 MT	cad	20,33 €
SIC.04.05.040	DISPOSITIVO DI RECUPERO E SOLLEVAMENTO CONFORME UNI EN 354 Inclusi tre moschettoni standard. Nolo per un mese o frazione.	cad	4,89 €
SIC.04.05.045	DISPOSITIVO DI RECUPERO PER TREPPIEDE CONFORME ALLA NORMA UNI EN 1496 CLASSE B Freno di bloccaggio automatico, carico di lavoro massimo 180 Kg. Diametro cavo: 6,3 mm. Cavo in acciaio galvanizzato lunghezza 25 mt. Peso: 13 Kg. Nolo per un mese o frazione.	cad	4,89 €
SIC.04.06	ATTREZZATURE ANTINCENDIO		
SIC.04.06.001	ESTINTORE		
SIC.04.06.001.1	ESTINTORE A POLVERE 12 KG PRESSURIZZATA classe B C E da 12 kg, omologato M.I. DM 20/12/82, con valvola a pulsante, valvola di sicurezza a molla e manometro di indicazione di carica, dotato di sistema di controllo della pressione tramite valvola di non ritorno a monte del manometro. Costo di utilizzo mensile		
SIC.04.06.001.1.a	-PER IL PRIMO MESE O FRAZIONE	cad	22,83 €
SIC.04.06.001.1.b	-PER OGNI MESE IN PIÙ O FRAZIONE	cad	4,15 €
SIC.04.06.001.2	ESTINTORE CARRELLATO A POLVERE 30 KG PRESSURIZZATA classe B C E, omologato M.I. DM 20/12/82, con valvola a pulsante, valvola di sicurezza a molla e manometro di indicazione di carica, dotato di sistema di controllo della pressione tramite valvola di non ritorno a monte del manometro, comprese le verifiche periodiche		
SIC.04.06.001.2.a	-PER IL PRIMO MESE O FRAZIONE	cad	87,79 €
SIC.04.06.001.2.b	-PER OGNI MESE IN PIÙ O FRAZIONE	cad	20,48 €
SIC.04.06.001.3	ESTINTORE CARRELLATO A POLVERE 50 KG PRESSURIZZATA classe B C E, omologato M.I. DM 20/12/82, con valvola a pulsante, valvola di sicurezza a molla e manometro di indicazione di carica, dotato di sistema di controllo della pressione tramite valvola di non ritorno a monte del manometro, comprese le verifiche periodiche		
SIC.04.06.001.3.a	-PER IL PRIMO MESE O FRAZIONE	cad	124,42 €
SIC.04.06.001.3.b	-PER OGNI MESE IN PIÙ O FRAZIONE	cad	27,08 €
SIC.04.07	AVVISATORI ACUSTICI		
SIC.04.07.001	SIRENA DI ALLARME DA ESTERNO AUTOPROTETTA Alimentata a 24 V, compreso collegamento alla rete elettrica ed al dispositivo di segnalazione fino a m. 20 in custodia metallica verniciata, completa di lampeggiatore, provvista di batteria in tampone per alimentare la stessa per un periodo di almeno 1 ora.		
SIC.04.07.001.a	- MONTAGGIO, SMONTAGGIO E NOLO PER IL PRIMO MESE	cad	141,65 €
SIC.04.07.001.b	- NOLO MESI SUCCESSIVI O FRAZIONE	cad	5,40 €
SIC.04.07.005	SIRENA DI ALLARME DA INTERNO AUTOPROTETTA Alimentata a 24 V, compreso collegamento alla rete elettrica ed al dispositivo di segnalazione no a m. 20 in custodia metallica verniciata, completa di lampeggiatore, provvista di batteria in tampone per alimentare la stessa per un periodo di almeno 1 ora.		
SIC.04.07.005.a	- MONTAGGIO, SMONTAGGIO E NOLO PER IL PRIMO MESE	cad	49,29 €
SIC.04.07.005.b	- NOLO MESI SUCCESSIVI O FRAZIONE	cad	2,70 €

CODICE	DESCRIZIONE	U.M.	PREZZO
SIC.05 - MISURE DI COORDINAMENTO, INFORMAZIONE E SORVEGLIANZA SANITARIA			
SIC.05	MISURE DI COORDINAMENTO, INFORMAZIONE E SORVEGLIANZA SANITARIA		
SIC.05.01	COORDINAMENTO		
SIC.05.01.001	ASSEMBLEE assemblea tra responsabili della sicurezza delle imprese che concorrono ai lavori del cantiere e i lavoratori sui contenuti dei piani di sicurezza e il coordinamento delle attività di prevenzione da svolgersi all'inizio dei lavori		
SIC.05.01.001.a	-COSTO ORARIO AD PERSONAM PER OGNI RESPONSABILE	h	34,84 €
SIC.05.01.001.b	-COSTO AD PERSONAM LAVORATORI l'assemblea anche tra coordinatore e lavoratori da svolgersi eventualmente all'inizio di ogni fase lavorativa in relazione alla sua complessità	h	24,12 €
SIC.05.02	INFORMAZIONE E FORMAZIONE		
SIC.05.02.001	INFORMAZIONI ai lavoratori per ogni singola fase lavorativa prevedibile INFORMAZIONI		
SIC.05.02.001.a	-COSTO ORARIO DI OGNI RESPONSABILE	h	34,84 €
SIC.05.02.001.b	-COSTO ORARIO DI OGNI LAVORATORE	h	24,12 €
SIC.05.02.002	** Articolo soppresso		
SIC.05.02.003	DISTRIBUZIONE MATERIALE INFORMATIVO AI LAVORATORI costo annuo pro capite	cad	29,91 €
SIC.05.02.004	CORSO DI AGGIORNAMENTO E RICHIAMO costo annuo per ogni lavoratore	cad	109,98 €
SIC.05.03	SORVEGLIANZA SANITARIA		
SIC.05.03.001	SERVIZIO SORVEGLIANZA SANITARIA svolto dal medico competente per gli adempimenti generali di cui al D.Lgs. 81/08, compresi gli accertamenti preventivi e periodici di idoneità ed il rilascio della relativa documentazione. Valore medio per lavoratore annuo, assoggettato o meno a sorveglianza sanitaria	cad	107,18 €
SIC.05.03.002	ACCERTAMENTI SANITARI SPECIFICI previsti in relazione alle attività svolte. Per accertamento, secondo le periodicità necessarie valore medio per lavoratore	cad	26,87 €

CODICE	DESCRIZIONE	U.M.	PREZZO
SIC.06 - CONTENIMENTO DIFFUSIONE COVID-19			
SIC.06	CONTENIMENTO DIFFUSIONE COVID-19		
SIC.06.005	MASCHERA DI PROTEZIONE DELLE VIE AEREE Fornita dal datore di lavoro e usata dall'operatore durante le lavorazioni interferenti. Sono compresi: - l'uso per la durata dei lavori al fine di garantire la sicurezza dei lavoratori; - la verifica e la manutenzione durante tutto il periodo dell'utilizzo del dispositivo in presenza di lavorazioni interferenti previste dal Piano di Sicurezza e Coordinamento; - lo smaltimento a fine opera. Il dispositivo è e resta di proprietà dell'impresa. È inoltre compreso quanto altro occorre per l'utilizzo temporaneo del dispositivo durante le lavorazioni interferenti. Misurato, limitatamente ai periodi temporali (fasi di lavoro), previsti dal Piano di Sicurezza e Coordinamento per l'esecuzione di lavorazioni interferenti, al fine di garantire la sicurezza dei lavoratori. Il DPI deve essere accompagnato dal Certificato valido di attestazione della Conformità emesso ai sensi del Regolamento UE 425/2016 da un organismo notificato.		
SIC.06.005.a	- TIPO FFP2 SENZA VALVOLA Certificata CE ai sensi della UNI EN 149, o nel caso non siano provviste di marcatura CE, devono avere l'attestazione di INAIL di rispondenza alle norme vigenti ai sensi dell'art. 15 DL n.18 del 17 Marzo 2020.	cad	1,92 €
SIC.06.005.b	- TIPO FFP3 SENZA VALVOLA Certificata CE ai sensi della UNI EN 149, o nel caso non siano provviste di marcatura CE, devono avere l'attestazione di INAIL di rispondenza alle norme vigenti ai sensi dell'art. 15 DL n.18 del 17 Marzo 2020.	cad	3,42 €
SIC.06.005.c	- CHIRURGICA Certificata CE ai sensi della EN 14683 di tipo II (minimo tre strati) sterilizzata prima del confezionamento e fornita in busta sigillata e termosaldata.	cad	0,52 €
SIC.06.010	GUANTI DI PROTEZIONE Forniti dal datore di lavoro e usati dall'operatore durante le lavorazioni interferenti certificate CE ai sensi della EN 420, EN 374-2, EN 455. Nel caso non siano provviste di certificazione CE, devono avere l'attestazione di INAIL di rispondenza alle norme vigenti ai sensi del Decreto Legge 17/03/2020 n°18, art. 15. Sono compresi: - l'uso per la durata dei lavori al fine di garantire la sicurezza dei lavoratori; - la verifica e la manutenzione durante tutto il periodo dell'utilizzo del dispositivo in presenza di lavorazioni interferenti previste dal Piano di Sicurezza e Coordinamento; - lo smaltimento a fine opera. Il dispositivo è e resta di proprietà dell'impresa. È inoltre compreso quanto altro occorre per l'utilizzo temporaneo del dispositivo durante le lavorazioni interferenti. Misurato, limitatamente ai periodi temporali (fasi di lavoro), previsti dal Piano di Sicurezza e Coordinamento per l'esecuzione di lavorazioni interferenti, al fine di garantire la sicurezza dei lavoratori. Il DPI deve essere accompagnato dal Certificato valido di attestazione della Conformità emesso ai sensi del Regolamento UE 425/2016 da un organismo notificato.		
SIC.06.010.a	- CON PELLICOLA IN NITRILE/LATTICE O MATERIALE ELASTOMERICO (DPI III CAT)	cad	0,07 €
SIC.06.015	TUTA MONOUSO IN POLIPROPILENE - TESSUTO NON TESSUTO - MATERIALE EQUIVALENTE Fornita dal datore di lavoro e usata dall'operatore durante le lavorazioni interferenti certificate CE ai sensi della UNI EN 14126, con cappuccio, elastico al viso, polsi, caviglie e vita tali da garantire l'isolamento, la resistenza a sostanze chimiche, essere impermeabile ed idonea ad impedire agli agenti infettivi di raggiungere la cute oltre impedire il diffondersi degli agenti infettivi, con cerniera ricoperta, cuciture esterne, adatta alle sostanze biologiche. Da custodirsi ed utilizzarsi in caso di particolari lavorazioni. Sono compresi: - l'uso per la durata dei lavori al fine di garantire la sicurezza dei lavoratori; - la verifica e la manutenzione durante tutto il periodo dell'utilizzo del dispositivo in presenza di lavorazioni interferenti previste dal Piano di Sicurezza e Coordinamento; - lo smaltimento a fine opera. Il dispositivo è e resta di proprietà dell'impresa. È inoltre compreso quanto altro occorre per l'utilizzo temporaneo del dispositivo durante le lavorazioni interferenti. Misurato, limitatamente ai periodi temporali (fasi di lavoro), previsti dal Piano di Sicurezza e Coordinamento per l'esecuzione di lavorazioni interferenti, al fine di garantire la sicurezza dei lavoratori. Il DPI deve essere accompagnato dal Certificato valido di attestazione della Conformità emesso ai sensi del Regolamento UE 425/2016 da un organismo notificato.	cad	7,78 €
SIC.06.020	OCCHIALI PROTETTIVI Forniti dal datore di lavoro e usati dall'operatore durante le lavorazioni interferenti certificate CE ai sensi della UNI EN 166. Sono compresi: - l'uso per la durata dei lavori al fine di garantire la sicurezza dei lavoratori; - la verifica e la manutenzione durante tutto il periodo dell'utilizzo del dispositivo in presenza di lavorazioni interferenti previste dal Piano di Sicurezza e Coordinamento; - lo smaltimento a fine opera. Il dispositivo è e resta di proprietà dell'impresa. È inoltre compreso quanto altro occorre per l'utilizzo temporaneo del dispositivo durante le lavorazioni interferenti. Misurato, limitatamente ai periodi temporali (fasi di lavoro), previsti dal Piano di Sicurezza e Coordinamento per l'esecuzione di lavorazioni interferenti, al fine di garantire la sicurezza dei lavoratori. Il DPI deve essere accompagnato dal Certificato valido di attestazione della Conformità emesso ai sensi del Regolamento UE 425/2016 da un organismo notificato.		
SIC.06.020.a	- TIPO OCCHIALI SEMPLICI (DPI II CAT.)	cad	1,81 €
SIC.06.020.b	- TIPO OCCHIALI A MASCHERA (DPI III CAT.)	cad	3,01 €

CODICE	DESCRIZIONE	U.M.	PREZZO
SIC.06.025	SCHERMO FACCIALE (VISIERA) Fornitura di schermo facciale DPI III cat. (visiera) per la protezione di viso ed occhi in policarbonato incolore, trasparente, antiriflesso mm. 200, antigraffio, classe ottica 1, certificato CE ai sensi della UNI EN 166:2004 - F 34 (F: resistenza all'impatto 45 m/s), protezione da gocce e spruzzi, protezione da polveri grossolane con trattamento anti-appannamento. Fornito dal datore di lavoro e usato dall'operatore durante le lavorazioni interferenti. Sono compresi: - l'uso per la durata dei lavori al fine di garantire la sicurezza dei lavoratori; - la verifica e la manutenzione durante tutto il periodo dell'utilizzo del dispositivo in presenza di lavorazioni interferenti previste dal Piano di Sicurezza e Coordinamento; - lo smaltimento a fine opera. Il dispositivo è e resta di proprietà dell'impresa. È inoltre compreso quanto altro occorre per l'utilizzo temporaneo del dispositivo durante le lavorazioni interferenti. Misurato, limitatamente ai periodi temporali (fasi di lavoro), previsti dal Piano di Sicurezza e Coordinamento per l'esecuzione di lavorazioni interferenti, al fine di garantire la sicurezza dei lavoratori. Il DPI deve essere accompagnato dal Certificato valido di attestazione della Conformità emesso ai sensi del Regolamento UE 425/2016 da un organismo notificato.	cad	7,78 €
SIC.06.030	DISPENSER DI SOLUZIONI IDROALCOLICHE Fornitura e installazione di dispenser di soluzioni idroalcoliche o altro prodotto idoneo, nel rispetto di quanto disciplinato dal Ministero della Salute e dalle normative di riferimento emanate in materia, esclusa la fornitura dei prodotti igienizzanti. Prezzo per dispenser manuale da parete con capienza 500ml integrato da cartello dedicato, da affiggere a parete o su supporto.	cad	31,01 €
SIC.06.035	SOLUZIONE DISINFETTANTE IN GEL PER IGIENIZZAZIONE MANI Fornitura di prodotti classificati "Biocidi" per l'igiene umana o come PMC (Presidio Medico Chirurgico) conforme al regolamento (UE) 528/2012 e al DPR 392/1998, a base di etanolo (Alcool Etilico), ipocloruro di Sodio, Propan-2-olo (Alcool isopropilico), Perossido di Idrogeno (acqua ossigenata), ammonio quaternario e acido lattico in contenitori con tappo. Il presente articolo si intende comprensivo degli oneri per il riempimento dei dispenser (dispenser pagato a parte).	lt	7,26 €
SIC.06.040	SANIFICAZIONE AMBIENTI CHIUSI IN PRESENZA DI CASO CONFERMATO COVID-19 Fatta da ditte specializzate per sanificare ambienti chiusi mediante operazioni previste di cui al comma l lettera b) art. 1 del Decreto Ministeriale 07/07/1997 n 274, che definisce l'attività di disinfezione quelle che riguardano il complesso dei procedimenti e operazioni atti a rendere sani determinati ambienti, mediante la distruzione o inattivazione di microorganismi patogeni. Trattamento eseguito scegliendo almeno tra i seguenti prodotti contenenti: - ipoclorito di sodio diluito al 0,1%; - etanolo al 70%; - perossido di idrogeno al 0,1%. Il prezzo non comprende le operazioni connesse strettamente alla pulizia degli ambienti, in quanto riconducibili ad adempimenti di natura igienico-sanitaria obbligatori, già compresi nel prezzo a nolo dell'apprestamento compensato con altra voce di Elenco Prezzi, mentre comprende i prodotti e i DPI necessari per le operazioni di disinfezione e lo smaltimento del materiale di risulta.		
SIC.06.040.a	- DEI LOCALI AD USO SERVIZI IGIENICO-ASSISTENZIALI INCLUSO MENSE E SPOGLIATOI Posizionati all'interno del cantiere, ivi comprese le attrezzature in essi collocate (tavoli, sedie, ante degli armadietti, maniglie, tastiere, monitor, ecc.), ricompresi nell'allegato XIII del d.lgs 81/2008, con la sola eccezione della sanificazione dei locali ad uso gabinetto compensata con altra voce di Elenco Prezzi, ma compresa la sanificazione del box ad uso ufficio di cantiere, da svolgersi con l'uso dei prodotti previsti per ambienti di lavoro non sanitari della Circolare no 5443 del 22 febbraio 2020 del Ministero della Salute. Prezzo al mq. per ciascuna sanificazione, per ciascun box modulare a uno o più locali escluso il wc in presenza di caso confermato COVID-19.	m2	1,12 €
SIC.06.040.b	- DEL GABINETTO DI CANTIERE Di cui all'allegato XIII del d.lgs 81/2008, da svolgersi con l'uso dei prodotti previsti per ambienti di lavoro non sanitari della Circolare no 5443 del 22 febbraio 2020 del Ministero della Salute. Prezzo per ciascuna sanificazione, per ciascun box modulare a uno o più locali a uso gabinetto o antibagno, in presenza di caso confermato COVID-19.	cad	2,95 €
SIC.06.045	DISINFEZIONE DELL'ABITACOLO O DELLA CABINA DI GUIDA DELL'AUTOMEZZO IN PRESENZA DI CASO CONFERMATO COVID-19 Utilizzati nel cantiere di uso comune, compresi comandi esterni tipo dispositivi per azionamento macchine, fatta da ditte specializzate mediante operazioni previste di cui al comma 1 lettera b) art. 1 del Decreto Ministeriale 07/07/1997 n. 274. Trattamento eseguito scegliendo almeno tra i seguenti prodotti contenenti: - ipoclorito di sodio diluito al 0,1%; - etanolo al 70%; - perossido di idrogeno al 0,1%. Il presente articolo comprende i prodotti e i DPI necessari per le operazioni di disinfezione e lo smaltimento del materiale di risulta. Prezzo per ciascuna disinfezione, in presenza di caso confermato COVID-19.	cad	2,87 €
SIC.06.050	PRODOTTI PER LA DISINFEZIONE DEGLI STRUMENTI DI LAVORO IN PRESENZA DI CASO CONFERMATO COVID-19 Utilizzati nel cantiere di uso comune, fatta da ditte specializzate mediante operazioni previste di cui al comma 1 lettera b) art. 1 del Decreto Ministeriale 07/07/1997 n. 274. Trattamento eseguito scegliendo almeno tra i seguenti prodotti contenenti: - ipoclorito di sodio diluito al 0,1%; - etanolo al 70%; - perossido di idrogeno al 0,1%. Il presente articolo comprende i prodotti e i DPI necessari per le operazioni di disinfezione e lo smaltimento del materiale di risulta. In presenza di caso confermato COVID-19.	lt	0,54 €
SIC.06.055	CARTELLONISTICA Fornitura e posa in opera cartellonistica di prescrizione, obblighi, di avvertimento e indicazioni procedure Covid-19 per l'intera durata dei lavori da ancorare su pareti o su palo o su strutture esistenti nel cantiere rettangolare/quadrato.		
SIC.06.055.1	IN PLASTICA/FOREX		
SIC.06.055.1.a	- DI DIMENSIONE MINIMA FORMATO A4	cad	2,28 €
SIC.06.055.1.b	- DI DIMENSIONE MINIMA FORMATO A3	cad	2,55 €
SIC.06.055.1.c	- DI DIMENSIONE MINIMA FORMATO 50x70 O COMUNQUE MQ 0,35	cad	5,40 €
SIC.06.055.2	IN ALLUMINIO		

CODICE	DESCRIZIONE	U.M.	PREZZO
SIC.06.055.2.a	- DI DIMENSIONE MINIMA FORMATO A4	cad	4,36 €
SIC.06.055.2.b	- DI DIMENSIONE MINIMA FORMATO A3	cad	5,08 €
SIC.06.055.2.c	- DI DIMENSIONE MINIMA FORMATO 50x70 O COMUNQUE MQ 0,35	cad	12,66 €
SIC.06.060	<p>SCHERMO PROTETTIVO</p> <p>Fornitura e posa in opera di schermo in plexiglass parafiate dello spessore di almeno 5 mm, trasparente, bordo filo lucido, per scrivanie, tavoli mensa, completo di appoggio e/o ancoraggi o predisposto con fori per l'ancoraggio verticale o al tavolo, dimensioni minime L=50 cm H=100 cm.</p>	cad	53,96 €
SIC.06.065	<p>SISTEMA DI VENTILAZIONE CONTINUA PER LOCALI</p> <p>Fornitura e posa in opera di sistema di ventilazione continua per locali completo di valvola di ventilazione per mandata o ripresa aria da ambiente, diffusore circolare del diametro almeno di 100 mm, cablaggi elettrici e sistema di ancoraggio, compreso il costo di installazione. Portata minima 250 mc/h.</p>	cad	253,17 €



TARIFFA DEI PREZZI REGIONE LAZIO 2023

PARTE S - COSTI DELLA SICUREZZA

TARIFFE DEI POREZZI REGIONE LAZIO

S	1.01.1.	Recinzioni e delimitazioni		
S	1.01.1.1	Recinzione di cantiere, eseguita con tubi da ponteggio infissi su plinti in magrone di calcestruzzo e lamiera ondulata o grecata. Compreso il fissaggio della lamiera metallica ai tubi, lo smontaggio e il ripristino dell'area interessata dalla recinzione.		
S	1.01.1.1.a	Montaggio, smontaggio e nolo primo mese o frazione.	m2	9,27 €
S	1.01.1.1.b	Nolo per ogni mese successivo o frazione.	m2	3,63 €
S	1.01.1.2	Recinzione di cantiere, eseguita con pali di legno infissi nel terreno e tavole trasversali inchiodate di spessore cm 2,5. Compreso il fissaggio delle tavole ai pali, lo smontaggio e il ripristino dell'area interessata dalla recinzione.		
S	1.01.1.2.a	Montaggio, smontaggio e nolo primo mese o frazione.	m2	7,53 €
S	1.01.1.2.b	Nolo per ogni mese successivo o frazione.	m2	1,62 €
S	1.01.1.3	Recinzione di cantiere, eseguita con tubi metallici infissi nel terreno e rete metallica elettrosaldata. Compreso il fissaggio della rete ai tubi, lo smontaggio e il ripristino dell'area interessata dalla recinzione.		
S	1.01.1.3.a	Montaggio, smontaggio e nolo primo mese o frazione.	m2	7,45 €
S	1.01.1.3.b	Nolo per ogni mese successivo o frazione.	m2	4,01 €
S	1.01.1.4	Recinzione di cantiere costituita da pannelli ciechi in acciaio zincato inseriti su montanti metallici sagomati fissati su barriera New Jersey, campate modulari dei pannelli cm 200 x 100 h, dimensione new jersey cm 60 x 200 x 100 h.		
S	1.01.1.4.a	Montaggio, smontaggio e nolo primo mese o frazione.	m	29,70 €
S	1.01.1.4.b	Nolo per ogni mese successivo o frazione.	m	3,91 €
S	1.01.1.5	Recinzione di cantiere realizzata con pannelli ciechi in acciaio zincato inseriti su montanti metallici sagomati infissi nel terreno, campate modulari dei pannelli cm 200 x 100 h.		
S	1.01.1.5.a	Montaggio, smontaggio e nolo primo mese o frazione.	m	10,12 €
S	1.01.1.5.b	Nolo per ogni mese successivo o frazione.	m	1,68 €
S	1.01.1.6	Recinzione di cantiere realizzata con lastre prefabbricate in cemento armato colato inserite su montanti in cemento infissi nel terreno cm 15 x 18x210h, dimensione delle lastre cm 200 x 5 x 50 h per la messa in opera fino a m 2 di altezza.		
S	1.01.1.6.a	Montaggio, smontaggio e nolo primo mese o frazione.	m	23,70 €
S	1.01.1.6.b	Nolo per ogni mese successivo o frazione.	m	1,07 €
S	1.01.1.7	Recinzione mobile prefabbricata costituita da pannelli metallici di rete elettrosaldata arancione tipo Orsogrill da disporre su basi in cemento o pvc (dimensioni circa cm 335 x 195 h).		
S	1.01.1.7.a	Montaggio, smontaggio e nolo primo mese o frazione.	m	8,44 €
S	1.01.1.7.b	Nolo per ogni mese successivo o frazione.	m	1,38 €
S	1.01.1.7.c	Montaggi e smontaggi successivi al primo.	m	5,69 €
S	1.01.1.8	Recinzione mobile prefabbricata da cantiere costituita da pannelli metallici di rete elettrosaldata tipo orsogrill (dimensioni circa cm. 335 x 195 h) con cancelletto incernierato per accesso lavoratori, da disporre su basi in pvc.		
S	1.01.1.8.a	Montaggio, smontaggio e nolo primo mese o frazione.	m	8,30 €
S	1.01.1.8.b	Nolo per ogni mese successivo o frazione.	m	5,83 €
S	1.01.1.8.c	Montaggi e smontaggi successivi al primo.	m	1,98 €
S	1.01.1.9	Recinzione mobile prefabbricata costituita da pannelli metallici ciechi in lamiera zincata prevemiciata da disporre su basi in cemento o pvc (dimensioni circa cm 210 x 200 h).		
S	1.01.1.9.a	Montaggio, smontaggio e nolo primo mese o frazione.	m	3,82 €
S	1.01.1.9.b	Nolo per ogni mese successivo o frazione.	m	1,29 €
S	1.01.1.9.c	Montaggi e smontaggi successivi al primo.	m	2,03 €
S	1.01.1.10	Basi in cemento per recinzione mobile prefabbricata. Nolo per ogni mese o frazione.	cad	0,17 €
S	1.01.1.11	Basi in PVC per recinzione mobile prefabbricata. Nolo per ogni mese o frazione.	cad	0,24 €
S	1.01.1.12	Rete di plastica stampata. Fornitura e posa in opera di rete di plastica stampata da applicare a recinzione di cantiere, compreso il fissaggio della rete alla recinzione.		
S	1.01.1.12.a	Montaggio, smontaggio e nolo primo mese o frazione.	m2	2,47 €
S	1.01.1.12.b	Nolo per ogni mese successivo o frazione.	m2	0,07 €
S	1.01.1.13	Recinzione mobile prefabbricata costituita da pannelli modulari singoli (cm 120 x 185 h) in plastica arancione su supporti in metallo disposti su basi in cemento per protezione e visibilità in zone critiche o posizioni disagiati come spazi ridotti e trafficati, approvata dal Ministero delle Infrastrutture e dei Trasporti.		
S	1.01.1.13.a	Montaggio, smontaggio e nolo primo mese o frazione.	cad	3,60 €

TARIFFE DEI POREZZI REGIONE LAZIO

S	1.01.1.13.b	Nolo per ogni mese successivo o frazione.	cad	1,07 €
S	1.01.1.13.c	Montaggi e smontaggi successivi al primo.	cad	2,03 €
S	1.01.1.14	Basi in cemento per recinzione mobile prefabbricata 1.01.1.12. Nolo per ogni mese o frazione.	cad	0,44 €
S	1.01.1.15	Cancello di cantiere a 1 o 2 battenti, realizzato con telaio in tubi da ponteggio controventati e chiusura con rete metallica elettrosaldata.		
S	1.01.1.15.a	Montaggio, smontaggio e nolo primo mese o frazione.	m2	9,34 €
S	1.01.1.15.b	Nolo per ogni mese successivo o frazione.	m2	5,22 €
S	1.01.16	Cancello di cantiere a 1 o 2 battenti, realizzato con telaio in tubi da ponteggio controventati e chiusura totale con lamiera ondulata o grecata.		
S	1.01.16.a	Montaggio, smontaggio e nolo primo mese o frazione.	m2	10,33 €
S	1.01.16.b	Nolo per ogni mese successivo o frazione.	m2	6,14 €
S	1.01.17	Cancello di cantiere a 1 o 2 battenti, realizzato con telaio di legno d'abete controventato e chiusura totale con tavole d'abete spessore minimo cm 2,5.		
S	1.01.17.a	Montaggio, smontaggio e nolo primo mese o frazione.	m2	14,85 €
S	1.01.17.b	Nolo per ogni mese successivo o frazione.	m2	1,41 €
S	1.01.1.18	Cancello di cantiere a 2 battenti realizzato con pannelli ciechi in acciaio zincato, comprensivo di piantane laterali in tubolari zincati da murare a terra, campate da cm 200 x 200 h.		
S	1.01.1.18.a	Montaggio, smontaggio e nolo primo mese o frazione.	m2	26,22 €
S	1.01.1.18.b	Nolo per ogni mese successivo o frazione.	m2	6,44 €
S	1.01.1.19	Transenna modulare, per delimitazione provvisoria di zone di lavoro, costituita da struttura principale in tubolare di ferro, ø cm 3,3, e barre verticali in tondino, ø cm 0,8, entrambe zincate a caldo, dotate di ganci e attacchi per il collegamento continuo degli elementi senza vincoli di orientamento. Altezza cm 111. Nolo per ogni mese o frazione.		
S	1.01.1.19.a	Modulo di lunghezza pari a cm 200.	cad	2,94 €
S	1.01.1.19.b	Modulo di lunghezza pari a cm 250.	cad	3,26 €
S	1.01.1.19.c	Modulo di lunghezza pari a cm 200 con pannello a strisce alternate oblique bianche e rosse, rifrangenti in classe II.	cad	3,81 €
S	1.01.1.19.d	Modulo di lunghezza pari a cm 250 con pannello a strisce alternate oblique bianche e rosse, rifrangenti in classe II.	cad	4,35 €
S	1.01.1.19.e	Per ogni montaggio e smontaggio del singolo modulo.	cad	2,38 €
S	1.01.1.20	Transenna quadrilatera, per delimitazione provvisoria di zone di lavoro realizzata mediante in profdato di ferro verniciato a fuoco, smontabile e richiudibile con strisce alternate oblique bianche e rosse, rifrangenti in classe II (omologata dal Regolamento di attuazione del Codice della strada, figura II 402). Elemento di dimensioni pari a cm 100 x 100 x 100 h.		
S	1.01.1.20.a	Nolo per ogni mese o frazione.	cad	5,19 €
S	1.01.1.20.b	Per ogni montaggio e smontaggio del singolo elemento.	cad	0,63 €
S	1.01.1.21	Ferri tondi ø mm 20, per delimitazione di aree di lavoro, infissi nel terreno a distanza non superiore a cm 200 e collegati con bande in plastica colorata.		
S	1.01.1.21.a	Nolo per ogni mese o frazione.	m	0,29 €
S	1.01.1.21.b	Per ogni montaggio e smontaggio.	m	1,17 €
S	1.01.1.22	Ferri tondi ø mm 20, per delimitazione di aree di lavoro, infissi nel terreno a distanza non superiore a cm 100 e collegati con rete in plastica stampata massimo cm 100 di altezza.		
S	1.01.1.22.a	Nolo per ogni mese o frazione.	m	0,36 €
S	1.01.1.22.b	Per ogni montaggio e smontaggio.	m	2,34 €
S	1.01.1.23	Piantoni metallici su base stabilizzata in cls o similari, per delimitazione di aree di lavoro, posti ad intervallo massimo di cm 300 e collegati con banda in plastica colorata.		
S	1.01.1.23 .a	Nolo per ogni mese o frazione.	m	0,39 €
S	1.01.1.23 .b	Per ogni montaggio e smontaggio.	m	0,73 €
S	1.01.1.24	Piantoni metallici su base stabilizzata in cls o similari, per delimitazione di aree di lavoro, posti a intervallo massimo di cm 200 e collrgati con doppi correnti tubolari metallici e tavola fermapiede.		
S	1.01.1.24.a	Nolo per ogni mese o frazione.	m	1,70 €
S	1.01.1.24.b	Per ogni montaggio e smontaggio.	m	1,46 €

TARIFFE DEI POREZZI REGIONE LAZIO

S	1.01.1.25	Piantoni in plastica di colore bianco-rosso su base stabilizzata in gomma, per delimitazione di aree di lavoro, posti a intervallo massimo di cm 200 e collegati con catenella in plastica.		
S	1.01.1.25 .a	Nolo per ogni mese o frazione.	m	0,89 €
S	1.01.1.25 .b	Per ogni montaggio e smontaggio.	m	0,34 €
S	1.01.1.26	Barriera stradale new-jersey in c.a. vibrato con sfornatura faccia vista con predisposizione di fori per inserimento incassato di piastre metalliche per il collegamento continuo, dimensioni cm 60 x 200 x 100 h.		
S	1.01.1.26.a	Nolo per ogni mese o frazione.	m	2,44 €
S	1.01.1.26.b	Allestimento in opera e successiva rimozione con l'ausilio di apparecchio di sollevamento.	m	19,75 €
S	1.01.1.27	Piastre zincate, barre filettate, bulloni e rondelle per il collegamento di 2 elementi new-jersey. Nolo per un ogni mese o frazione.	cad.	1,18 €
S	1.01.1.28	Barriera in polietilene tipo new-jersey con sistema di collegamento maschio/femmina, dotata di tappo di introduzione ed evacuazione, da riempire con acqua per un peso di circa kg 55, dimensioni cm 100 x 40 x 70 h. Movimentabili mediante carrello elevatore.		
S	1.01.1.28 .a	Nolo per un ogni mese o frazione.	m	2,62 €
S	1.01.1.28.b	Per ogni allestimento in opera e successiva rimozione con ausilio di carrello elevatore.	m	10,08 €
S	1.01.1.29	Illuminazione mobile di recinzioni o barriere o di segnali, con lampade anche ad intermittenza, alimentate a batteria con autonomia non inferiore a 16 ore di funzionamento continuo. Durata un anno.		
S	1.01.1.29.a	Nolo per ogni mese o frazione.	cad	1,72 €
S	1.01.1.29 .b	Costo di esercizio compresa sostituzione e ricarica batterie.	giorno	3,08 €
S	1.01.2.	Servizi igienico sanitari e installazioni di cantiere		
		I servizi igienico assistenziali vanno computati considerando nel costo anche tutti gli arredi e le dotazioni prescritte dalla norma (armadietti, tavoli, sedie, riscaldamento, illuminazione, ecc.).		
S	1.01.2.1	Elemento prefabbricato monoblocco per uso spogliatoio, refettorio, dormitorio, uffici; con pannelli di tamponatura strutturali, tetto in lamiera grecata zincata, soffitto in doghe prevemiciate con uno strato di lana di roccia, pareti in pannelli sandwich da mm 50, con due lamiere d'acciaio zincate e prevemiciate coibentate con poliuretano espanso autoestinguente, pavimento in lastre di legno truciolare idrofugo con piano di calpestio in guaina di pvc pesante, serramenti in alluminio anodizzato con barre di protezione esterne, impianto elettrico canalizzato rispondente al DM 37/08, interruttore generale magnetotermico differenziale, tubazioni e scatole in materiale termoplastico autoestinguente con una finestra e portoncino esterno semivetrato, con allacciamento alle linee di alimentazione e di scarico (esclusi gli arredi).		
S	1.01.2.1.a	Montaggio, smontaggio e nolo primo mese o frazione (esclusi arredi).	m2	93,02 €
S	1.01.2.1.b	Nolo per ogni mese successivo o frazione (esclusi arredi).	m2	3,78 €
S	1.01.2.2	Elemento prefabbricato monoblocco come S.1.01.2.1, costituito da due locali, un locale servizi con un wc, un lavabo ed una doccia, con accesso esterno su disimpegno di collegamento ai suddetti locali, utilizzabile per uso spogliatoio, refettorio, wc per massimo cinque lavoratori o uso ufficio per massimo quattro addetti. Dimensioni m 7,15 x 2,40 x 2,40 h.		
S	1.01.2.2.a	Montaggio, smontaggio e nolo primo mese o frazione (esclusi arredi).	cad	606,23 €
S	1.01.2.2.b	Nolo per ogni mese successivo o frazione (esclusi arredi).	cad	123,20 €
S	1.01.2.3	Elemento prefabbricato monoblocco come S. 1.01.2.1 per uso cucina e mensa fino a 20 posti, compresi attrezzatura, dotazioni di cucina (cottura, frigoriferi, stoviglie, ecc.) e arredi del refettorio, allacciamento alla rete elettrica fino a m 20,00, alla rete idrica, alla fognatura fino a m 6,00. Dimensioni m 10,14 x 4,82 x 2,40 h.		
S	1.01.2.3.a	Montaggio, smontaggio e nolo primo mese o frazione.	cad	7.668,38 €
S	1.01.2.3.b	Nolo per ogni mese successivo o frazione.	cad	188,08 €
S	1.01.2.4	Predisposizione di locale ad uso spogliatoio con armadietti doppi e sedili, minimo 5 posti.		
S	1.01.2.4.a	Montaggio, smontaggio e nolo primo mese o frazione.	addetto	51,26 €
S	1.01.2.4.b	Nolo per ogni mese successivo o frazione.	addetto	1,68 €
S	1.01.2.5	Predisposizione di locale ad uso refettorio provvisto di tavoli e sedie, minimo 5 posti.		

TARIFFE DEI POREZZI REGIONE LAZIO

S	1.01.2.5.a	Montaggio, smontaggio e nolo primo mese o frazione.	addebito	14,04 €
S	1.01.2.5.b	Nolo per ogni mese successivo o frazione.	addebito	1,40 €
S	1.01.2.6	Scaldavivande installato in locale attrezzato massimo 10 posti vivande.		
S	1.01.2.6.a	Montaggio, smontaggio e nolo primo mese o frazione.	cad	18,28 €
S	1.01.2.6.b	Nolo per ogni mese successivo o frazione.	cad	9,66 €
S	1.01.2.7	Forno a microonde da 130, potenza W 900, installato in refettorio, per massimo 5 lavoratori. Nolo per ogni mese o frazione.	cad	4,08 €
S	1.01.2.8	Costo di esercizio del servizio di mensa fino a 20 posti, funzionamento per 30 giorni al mese e 2 pasti al giorno (personale, energia, manutenzione).	mese	9.091,51 €
S	1.01.2.9	Costo di esercizio del servizio refettorio con pulizia giornaliera ed esercizio scaldavivande o forno a microonde per 25 giorni al mese fino a 20 posti (personale, energia, manutenzione).	mese	776,61 €
S	1.01.2.10	Predisposizione di locale uso ufficio, provvisto di scrivania con cassettera, poltroncina, due sedie, armadi, tavolino, armadietto doppio, lampada da tavolo.		
S	1.01.2.10.a	Montaggio, smontaggio e nolo primo mese o frazione.	addebito	141,76 €
S	1.01.2.10.	Nolo per ogni mese successivo o frazione.	addebito	13,21 €
S	1.01.2.11	Predisposizione di locale a uso dormitorio provvisto di brande, comodini, tavolo, sedie e armadietti, lampade notturne, minimo tre posti letto.		
S	1.01.2.11.a	Montaggio, smontaggio e nolo primo mese o frazione.	addebito	136,75 €
S	1.01.2.11.b	Nolo per ogni mese successivo o frazione.	addebito	8,19 €
S	1.01.2.12	Predisposizione di dormitorio singolo provvisto di branda, comodino, tavolino, sedia, armadietto e lampada notturna.		
S	1.01.2.12.a	Montaggio, smontaggio e nolo primo mese o frazione.	addebito	137,19 €
S	1.01.2.12.b	Nolo per ogni mese successivo o frazione.	addebito	8,64 €
S	1.01.2.13	Centrale di riscaldamento autonoma a gas liquido potenzialità fino a kW 30 ad uso riscaldamento baracche e produzione di acqua calda comprensiva di allacciamento del gas ed elettrico e allacciamento dei tubi dell'acqua riscaldata. Distanza dall'utenza fino a m 20.		3.717,64 €
S	1.01.2.14	Ventilconvettore elettrico da kW 1,2 posato a parete per riscaldamento ambienti sino a m2 25 compreso allacciamento all'impianto elettrico esistente.		
S	1.01.2.14.a	Montaggio, smontaggio e nolo primo mese o frazione.	cad	61,87 €
S	1.01.2.14.b	Nolo per ogni mese successivo o frazione.	cad	6,82 €
S	1.01.2.15	Riscaldamento elettrico con ventilconvettore. Costo del consumo elettrico per mese o frazione.	m2	4,73 €
S	1.01.2.16	Manutenzione e pulizia di alloggiamenti, baraccamenti e servizi. Costo mensile.	m2	17,63 €
S	1.01.2.17	Box di decontaminazione a tre vani specifici per uso in cantiere di bonifica amianto, formato da due locali spogliatoio a 5 posti con armadietti, divisi da locale contenente doccia, dato in opera con allacciamento all'acquedotto e vasca a tenuta per le acque reflue. E' inoltre compreso quanto altro occorre per l'utilizzo del box di decontaminazione (dimensioni cm 242 x 609 x 240 h).		
S	1.01.2.17.a	Montaggio, smontaggio e nolo primo mese o frazione.	cad	1.543,52 €
S	1.01.2.17.b	Nolo per ogni mese successivo o frazione.	cad	83,40 €
S	1.01.2.18	Elemento prefabbricato contenente un wc a vaso o alla turca, un piatto doccia, un lavandino a canale a due rubinetti, boiler e riscaldamento, collegamento a fognatura esistente, alla rete acqua, alla rete elettrica di cantiere (dimensioni cm 240 x 240 x 240 h), massimo 10 lavoratori.		
S	1.01.2.18.a	Montaggio, smontaggio e nolo primo mese o frazione.	cad	524,75 €
S	1.01.2.18.b	Nolo per ogni mese successivo o frazione.	cad	70,69 €
S	1.01.2.19	Elemento prefabbricato contenente due wc a vaso o alla turca, due piatti doccia, due lavandini a canale a due rubinetti cadauno, boiler e riscaldamento, collegamento a fognatura esistente, alla rete acqua, alla rete elettrica di cantiere (dimensioni cm 240 x 415 x 240 h), massimo 20 lavoratori.		
S	1.01.2.19.a	Montaggio, smontaggio e nolo primo mese o frazione.	cad	542,95 €
S	1.01.2.19.b	Nolo per ogni mese successivo o frazione.	cad	88,89 €
S	1.01.2.20	Elemento prefabbricato contenente tre wc a vaso o alla turca, tre piatti doccia, due lavandini a canale a tre rubinetti cadauno, boiler e riscaldamento, collegamento a fognatura esistente, alla rete acqua, alla rete elettrica di cantiere (dimensioni cm 240 x 615 x 240 h), massimo 30 lavoratori.		
S	1.01.2.20.a	Montaggio, smontaggio e nolo primo mese o frazione.	cad	607,55 €
S	1.01.2.20.b	Nolo per ogni mese successivo o frazione.	cad	124,53 €

TARIFFE DEI POREZZI REGIONE LAZIO

S	1.01.2.21	Mezzi detergenti e per asciugarsi costituiti da dispenser in plastica per il sapone (mi 500) e dispenser per tovaglioli di carta a rotolo (n° 400). Consumo presunto dieci tovaglioli e mi 5 al giorno per addetto.		
S	1.01.2.21.a	Dispenser per tovaglioli: montaggio, smontaggio e nolo primo mese o frazione	cad	5,69 €
S	1.01.2.21.b	Dispenser per tovaglioli: nolo per ogni mese successivo o frazione.	cad	0,64 €
S	1.01.2.21.C	Ricambio tovaglioli (n° 400).	cad	2,58 €
S	1.01.2.21.d	Dispenser per sapone: montaggio, smontaggio e nolo primo mese o frazione.	cad	4,29 €
S	1.01.2.21.e	Dispenser per sapone: nolo per ogni mese successivo o frazione.	cad	0,49 €
S	1.01.2.21.f	Ricambio sapone (mi 500).	cad	2,32 €
S	1.01.2.22	Elemento prefabbricato ad uso locale camera di medicazione, con presidi sanitari, ossigeno, ipodermelisi, lettino, 2 barelle, tavolino medicale, lampada emergenza, 2 camici, 6 asciugamani, 2 lenzuola, cestello medicale, lavabo, wc, riscaldamento elettrico, collegamento idrico, alla fognatura e alla rete elettrica (dimensioni cm 240 x 715 x 240 h).		
S	1.01.2.22.a	Montaggio, smontaggio e nolo primo mese o frazione.	cad	3.826,82 €
S	1.01.2.22.b	Nolo per ogni mese successivo o frazione.	cad	68,06 €
S	1.01.2.23	Elemento prefabbricato ad uso infermeria, con due letti e dotazione di lenzuola, cuscini, coperte, con lavabo, wc, riscaldamento elettrico, collegamento idrico, alla fognatura e alla rete elettrica (dimensioni cm 240 x 715 x 240 h).		
S	1.01.2.23 .a	Montaggio, smontaggio e nolo primo mese o frazione esclusa custodia ad infermiere incaricato.	cad	2.243,62 €
S	1.01.2.23 .b	Nolo per ogni mese successivo o frazione.	cad	68,06 €
S	1.01.2.24	Box in lamiera per deposito attrezzature e materiali. Fornitura e posa su area attrezzata.		
S	1.01.2.24.a	Montaggio, smontaggio e nolo primo mese o frazione.	m2	69,77 €
S	1.01.2.24.b	Nolo per ogni mese successivo o frazione.	m2	2,85 €
S	1.01.2.25	Bagno chimico portatile con lavabo, realizzato in materiale plastico antiurto, delle dimensioni di cm 110 x 110 x 230 h, peso kg 75. Montaggio, smontaggio e nolo per un mese o frazione, comprensivo di manutenzione settimanale comprendente il risucchio del liquame, lavaggio con lancia a pressione della cabina, immissione acqua pulita con disgregante chimico, trasporto e smaltimento rifiuti speciali.	cad	107,22 €
S	1.01.2.26	Fossa Imhoff. Fossa Imhoff semplice o ad anelli a campana in calcestruzzo prefabbricato, completa di bacino chiarificatore, vasca di raccolta e dispositivo espurgo fanghi, fornita e posta in opera. Sono compresi: il collegamento alle tubazioni; lo scavo, il rinterro; il massetto di posa in calcestruzzo di cemento 325, dello spessore di cm 15; la sigillatura dei giunti; i pozzetti di entrata e di uscita e le relative tubazioni di collegamento, per resecuzione dei prelievi di campioni liquidi. E' inoltre compreso quanto altro occorre per dare l'opera finita		
S	1.01.2.26.a	Con capacità di circa 1 2.000 fino a 10-15 utenti.	cad	3.850,20 €
S	1.01.2.26.b	Con capacità di circa 1 4.500 fino a 20-25 utenti.	cad	4.519,72 €
S	1.01.2.26.C	Con capacità di circa 1 6.800 fino a 30-35 utenti.	cad	5.144,69 €
S	1.01.2.26.d	Con capacità di circa 1 13.500 fino a 60 utenti.	cad	22.529,47 €
S	1.01.2.27	Caravan per utilizzo ad inizio cantiere per massimo 5 giorni o nei cantieri stradali di rilevante lunghezza, massimo 5 lavoratori. Nolo giornaliero.	d/giorno	101,57 €
S	1.01.2.28	Fondazione per installazioni di cantiere realizzata con getto di una platea di cls, compresa armatura in rete elettrosaldata maglia cm 20 x 20, casseri, scavo, spianamento.	m3	205,13 €
S	1.01.2.29	Vespai e basamenti di appoggio e ancoraggio baraccamenti o simili, realizzato mediante strato di ghiaia stabilizzata costipata e spianata con mezzi meccanici spessore fino a cm 40.	m3	65,09 €
S	1.01.2.30	Piattaforma per baraccamenti/deposito costituita da traversine in legno distanziate di m 1, di sez. cm 15 x 15 e sovrastante tavolato spessore cm 5. Fornitura e posa in opera.	m3	31,12 €
S	1.01.2.31	Strato drenante realizzato con strato di ciottoli diametro da cm 5 a cm 10 stesi su terreno spianato con stesura meccanica e finitura eventuale amano.	m3	100,57 €
S	1.01.2.32	Pozzo idrico per fornitura acqua al cantiere compresa perforazione fino a 20 m, tubo diametro mm 150 , pompa sommersa, collegamenti elettrici fino a distanza di m 20, allacciamento alla rete idrica di distribuzione, quadro di manovra e pezzi speciali.	cad	1.277,52 €
S	1.01.2.32.a	Supplemento al metro per perforazione di pozzo da m 20 a m 40 di profondità.	m	52,06 €
S	1.01.2.32.b	Costo di gestione (energia elettrica, manutenzione).	ora	8,37 €

TARIFFE DEI POREZZI REGIONE LAZIO

S	1.01.2.33	Cisterna di capacità pari a 12.000 per rifornimento idrico del cantiere per mezzo di autobotte.		
S	1.01.2.33.a	Montaggio e smontaggio.	cad	251,02 €
S	1.01.2.33.b	Nolo per ogni mese o frazione.	cad	454,65 €
S	1.01.2.33.C	Costo al litro per ogni rifornimento di 1 10.000 nel raggio di km 10.	litro	0,06 €
S	1.01.2.34	Attrezzatura per la distribuzione dell'acqua in cantiere costituita da: gruppo elettropompa centrifuga potenza hp 20, V 380, Hz 50; elettrocompressore potenza hp 3, V 380, Hz 50; serbatoio autoclave verticale a membrana da 1 500 completo di pressostati.		
S	1.01.2.34.a	Montaggio, smontaggio e nolo primo mese o frazione.	cad	2.553,16 €
S	1.01.2.34.b	Nolo per ogni mese successivo o frazione.	mese	219,71 €
S	1.01.2.35	Rete di distribuzione acqua potabile ai servizi per il personale realizzata con tubazione a vista, compreso gli allacci, le giunzioni, i pezzi speciali.		
S	1.01.2.35.a	In acciaio zincato tipo Mannesman da 3/4".	m	13,83 €
S	1.01.2.35.b	In acciaio zincato tipo Mannesman da 1".	m	16,23 €
S	1.01.2.35.C	Rete di distribuzione acqua potabile ai servizi per il personale realizzata con tubazione interrata, compreso gli allacci, le giunzioni, i pezzi speciali. Compreso scavo e rinterro.	m	
S	1.01.2.35.d	In acciaio zincato tipo mannesman da 3/4".	m	58,62 €
S	1.01.2.35.e	In acciaio zincato tipo mannesman da 1".	m	61,06 €
S	1.01.2.35T	Allaccio idrico ad acquedotto comunale.	cad	569,38 €
S	1.01.2.36	Serbatoio di accumulo di acqua per uso igienico sanitario in acciaio inox. Fornitura e posa in opera.		
S	1.01.2.36.a	Capacità 1 5000.	cad	611,64 €
S	1.01.2.36.b	Capacità 1 1.000.	cad	774,85 €
S	1.01.2.37	Contentitore-distributore rimovibile di carburante di capacità 1 9.000, dotato di bacino di contenimento della capacità pari a 1 9.900, tettoia di protezione dagli agenti atmosferici non combustibile, spianamenti, collegamento alla rete di terra.		
S	1.01.2.37.a	Montaggio, smontaggio e nolo primo mese o frazione.	cad	437,06 €
S	1.01.2.37.b	Nolo per ogni mese successivo o frazione.	cad	197,21 €
S	1.01.2.38	Container metallico per deposito oli minerali con scaffali portafusti e vasca di contenimento contro le dispersioni, basamento escluso.		
S	1.01.2.38.a	Montaggio, smontaggio e nolo primo mese o frazione.	m2	103,33 €
S	1.01.2.38.b	Nolo per ogni mese successivo o frazione.	m2	15,80 €
S	1.01.2.39	Container per deposito bombole gas compressi.		
S	1.01.2.39.a	Montaggio, smontaggio e nolo primo mese o frazione.	m2	85,82 €
S	1.01.2.39.b	Nolo per ogni mese successivo o frazione.	m2	8,62 €
S	1.01.2.40	Container per deposito di prodotti chimici.		
S	1.01.2.40.a	Montaggio, smontaggio e nolo primo mese o frazione.	m2	85,82 €
S	1.01.2.40.b	Nolo per ogni mese successivo o frazione.	m2	8,62 €
S	1.01.2.41	Telo impermeabile occhiellato in plastica pesante per la protezione dei depositi contro le intemperie.	m2	7,34 €
S	1.01.2.42	Canale di scarico macerie costituito da elementi infilabili di lunghezza cm/cad 150, legati con catene al ponteggio o alla struttura, compreso montaggio e smontaggio. Nolo per ogni mese o frazione.	m	15,96 €
S	1.01.2.43	Tramoggia per contenimento macerie, capacità m316, predisposta per l'accesso dell'autocarro.		
S	1.01.2.43.a	Montaggio e smontaggio con utilizzo di autocarro con braccio idraulico.	cad	662,43 €
S	1.01.2.43.b	Nolo per ogni mese o frazione.	cad	72,41 €
S	1.01.2.44	Cassone metallico per contenimento di materiali di scavo/macerie, capacità m3 6. Nolo per ogni mese o frazione.	cad	80,73 €
S	1.01.2.45	Vasca in metallo, per contenimento dispersioni di bitume fuso o similari, dimensione in pianta cm 200 x 200, capacità m3 1. Nolo per ogni mese o frazione.	cad	38,67 €
S	1.01.2.46	Cassone metallico rivestito in legno/plastica rinforzata con coperchio e lucchetto, per trasporto e detenzione esplosivi. Capacità m3 0,5. Nolo per ogni mese o frazione.	cad	10,46 €
S	1.01.3	Ponteggi		

TARIFFE DEI POREZZI REGIONE LAZIO

S	1.01.3.1	Ponteggio metallico a tubo e giunto realizzato in tubolari metallici con adeguata protezione contro la corrosione, compresi i pezzi speciali, impalcato piani di lavoro o di protezione con tavole metalliche, doppio parapetto con fermapiede, mantovana, ancoraggi ed ogni altro onere e magistero occorrente per dare l'opera finita a perfetta regola d'arte, eseguita secondo le norme di sicurezza vigenti in materia, per ponteggi con altezza fino a m 20. Valutati al giunto (Indicativamente: configurazioni standard 1,8 giunti/m2 - configurazioni media complessità, 2,2 giunti/m2 - configurazioni elevata complessità, 3,5 giunti/m2)		
S	1.01.3.1.a	Noleggio, montaggio e smontaggio comprensivo di trasporto, approvvigionamento, scarico e tiro in alto dei materiali, per il primo mese o frazione.	cad	15,07 €
S	1.01.3.1.b	Noleggio per ogni mese successivo o frazione alla funzionalità operativa, comprendente la manutenzione ordinaria e quanto altro occorrente per il mantenimento della sicurezza delle opere finite.	cad	6,12 €
S	1.01.3.2	Sovrapprezzo alla realizzazione di ponteggi metallici a tubo e giunto, per la quota parte in esecuzione oltre i m 20 dal piano di campagna o comunque fuori dai parametri stabiliti dal libretto di Autorizzazione Ministeriale, per ponteggi di servizio o simili, sia semplici che complessi, incluso il progetto esecutivo e la relazione tecnica, valutato al giunto.		
S	1.01.3.2.a	Da m 20 a m 30.	cad	1,07 €
S	1.01.3.2.b	Da m 30 a m 40.	cad	2,70 €
S	1.01.3.2.C	Da m 40 a m 50.	cad	5,38 €
S	1.01.3.3	Ponteggio metallico a telaio prefabbricato realizzato in tubolari metallici in acciaio zincato o verniciato, compresi i pezzi speciali, impalcato piani di lavoro o di protezione con tavole metalliche, doppio parapetto con fermapiede, mantovana, ancoraggi ed ogni altro onere e magistero occorrente per dare l'opera finita a perfetta regola d'arte, eseguita secondo le norme di sicurezza vigenti in materia, per altezze fino a m 20. Valutato a metro quadro di <u>prospetto del ponteggio</u> .		
S	1.01.3.3.a	Noleggio, montaggio e smontaggio comprensivo di trasporto, approvvigionamento, scarico e tiro in alto dei materiali, per il primo mese o frazione.	m2	18,32 €
S	1.01.3.3.b	Noleggio per ogni mese successivo o frazione alla funzionalità operativa, comprendente la manutenzione ordinaria e quanto altro occorrente per il mantenimento della sicurezza delle opere finite.	m2	5,45 €
S	1.01.3.4	Sovrapprezzo alla realizzazione di ponteggi metallici a telaio per la quota parte in esecuzione oltre i m 20 dal piano di campagna.		
S	1.01.3.4.a	Da m 20 a m 30.	m2	1,55 €
S	1.01.3.4.b	Da m 30 a m 40.	m2	3,83 €
S	1.01.3.4.C	Da m 40 a m 50.	m2	7,67 €
S	1.01.3.5	Ponteggio metallico a montanti e traversi prefabbricati (multidirezionale) costituito da elementi tubolari in acciaio zincati a caldo o verniciati, da collegare per mezzo di piastre ottagonali saldate sui montanti e provviste di 8 forature sagomate predisposte per l'innesto rapido dei traversi, impalcato piani di lavoro o di protezione con tavole metalliche, compresi pezzi speciali, doppio parapetto con fermapiede, mantovana, ancoraggi ed ogni altro onere e magistero occorrente per dare l'opera finita a perfetta regola d'arte, eseguita secondo le norme di sicurezza vigenti in materia, per altezze fino a m 20. Valutato a metro quadro di <u>prospetto del ponteggio</u> .		
S	1.01.3.5.a	Noleggio, montaggio e smontaggio, comprensivo di trasporto, approvvigionamento, scarico, e tiro in alto dei materiali, per il primo mese o frazione.	m2	26,29 €
S	1.01.3.5.b	Noleggio per ogni mese successivo o frazione alla funzionalità operativa, comprendente la manutenzione ordinaria e quanto altro occorrente per il mantenimento della sicurezza delle opere finite.	m2	6,66 €
S	1.01.3.6	Sovrapprezzo alla realizzazione di ponteggi metallici a montanti e traversi prefabbricati (multidirezionale) per la quota parte in esecuzione oltre i m 20 dal piano di campagna.		
S	1.01.3.6.a	Da m 20 a m 30.	m2	2,32 €
S	1.01.3.6.b	Da m 30 a m 40.	m2	5,82 €
S	1.01.3.6.C	Da m 40 a m 50.	m2	15,09 €
S	1.01.3.7	Tavole metalliche prefabbricate in acciaio zincato, dimensioni cm 180 x 50 per impalcato piano di lavoro o di protezione per ponteggi, compresi accessori e fermapiede, valutato a <u>metro quadro di superficie del piano di lavoro</u> .		
S	1.01.3.7.a	Montaggio, smontaggio e nolo primo mese o frazione.	m2	6,40 €

TARIFFE DEI POREZZI REGIONE LAZIO

S	1.01.3.7.b	Nolo per ogni mese successivo o frazione.	m2	1,48 €
S	1.01.3.8	Tavole metalliche prefabbricate in acciaio zincato munite di botola, dimensioni cm 180 x 50 per impalcato piano di lavoro o di protezione per ponteggi, compresi accessori e fermapiede, valutato a metro quadro di superficie del piano di lavoro.		
S	1.01.3.8.a	Montaggio, smontaggio e nolo primo mese o frazione.	m2	8,81 €
S	1.01.3.8.b	Nolo per ogni mese successivo o frazione.	m2	3,90 €
S	1.01.3.9	Tavole in legno di abete, con elementi minimo cm 30 x 4 o cm 20 x 5, per impalcato piano di lavoro o di protezione per ponteggi, compresi accessori e tavola fermapiede valutato a metro quadro di superficie del piano di lavoro.		
S	1.01.3.9.a	Montaggio, smontaggio e nolo primo mese o frazione.	m2	7,77 €
S	1.01.3.9.b	Nolo per ogni mese successivo o frazione.	m2	0,43 €
S	1.01.3.10	Scale a mano montate su ponteggio, fissate sfalsate su botole di accesso al piano, fino a m 2 di altezza.		
S	1.01.3.10.a	Montaggio, smontaggio e nolo primo mese o frazione.	cad	6,60 €
S	1.01.3.10.b	Nolo per ogni mese successivo o frazione.	cad	1,86 €
S	1.01.3.12	Guscio coprigiunto per ponteggio in PVC. Fornitura e posa in opera.		
S	1.01.3.12.a	Singolo.	cad	2,12 €
S	1.01.3.12.b	Doppio.	cad	3,32 €
S	1.01.3.13	Montaggio di ponteggi o strutture o operazioni eseguibili soltanto in orari notturni per esigenze specifiche previste dal PSC. Percentuale di maggiorazione sul costo orario per lavoratore.	% ora	0,32 €
S	1.01.3.14	Reti o teli dati in opera per contenimento materiali minuti per segregazione di ponteggi di facciata o di recinzioni, continui, almeno una legatura ogni metro quadro di rete. Fornitura e posa in opera.	m2	1,36 €
S	1.01.3.15	Reti o teli traspiranti dati in opera per contenimento polveri per segregazione di ponteggi di facciata o di recinzioni, continui, almeno una legatura ogni metro quadro di rete. Fornitura e posa in opera.	m2	2,20 €
S	1.01.3.16	Teli impermeabili per contenimento spruzzi per segregazione di ponteggi di facciata o di recinzioni, continui, almeno una legatura ogni metro quadro di telo. Fornitura e posa in opera.	m2	1,72 €
S	1.01.3.17	Ponte a sbalzo con struttura a mensola in tubo/giunto, piano di lavoro in tavole in legno di abete spessore cm 5, compreso il parapetto esterno cieco. Larghezza m 1,20.		
S	1.01.3.17.a	Nolo per ogni mese o frazione del solo materiale.	m	10,66 €
S	1.01.3.17.b	Per ogni montaggio e smontaggio.	m	89,94 €
S	1.01.4.	Trabattelli		
S	1.01.4.1	Attrezzatura per lavori a bassa quota in interni con due ruote, prefabbricata in tubolare di alluminio, base cm 100 x 165, completa di piano di lavoro con botola, protezioni, base stabilizzatrice, altezza massima di utilizzo m 1,98.		
S	1.01.4.1.a	Nolo per ogni mese o frazione del solo materiale.	cad	9,81 €
S	1.01.4.1.b	Per ogni montaggio e smontaggio in opera.	cad	4,20 €
S	1.01.4.2	Ponte su ruote a torre (trabattello) prefabbricato UNI EN 1004 in tubolare di alluminio, base cm 75 x 165, completo di piani di lavoro, botole e scale di accesso ai piani, protezioni, stabilizzatori e quanto altro previsto dalle norme vigenti, carico massimo kg 190.		
S	1.01.4.2.1	Altezza massima piano di lavoro m 1.		
S	1.01.4.2.1.a	Nolo per ogni mese o frazione del solo materiale.	cad	20,34 €
S	1.01.4.2.1.b	Per ogni montaggio e smontaggio in opera.	cad	5,94 €
S	1.01.4.2.2	Altezza massima piano di lavoro m 2,70.		
S	1.01.4.2.2.a	Nolo per ogni mese o frazione del solo materiale.	cad	32,00 €
S	1.01.4.2.2.b	Per ogni montaggio e smontaggio in opera.	cad	16,04 €
S	1.01.4.2.3	Altezza massima piano di lavoro m 4,40.		
S	1.01.4.2.3.a	Nolo per ogni mese o frazione del solo materiale.	cad	37,08 €
S	1.01.4.2.3.b	Per ogni montaggio e smontaggio in opera.	cad	26,14 €
S	1.01.4.3	Ponte su ruote a torre (trabattello) prefabbricato UNI EN 1004 in tubolare di alluminio, base cm 75 x 180, completo di piani di lavoro, botole e scale di accesso ai piani, protezioni, stabilizzatori e quanto altro previsto dalle norme vigenti, carico massimo kg 200.		
S	1.01.4.3.1	Altezza massima piano di lavoro m 2,50.		
S	1.01.4.3.1.a	Nolo per ogni mese o frazione del solo materiale.	cad	37,53 €
S	1.01.4.3.1.b	Per ogni montaggio e smontaggio in opera.	cad	16,10 €

TARIFFE DEI POREZZI REGIONE LAZIO

S	1.01.4.3.2	Altezza massima piano di lavoro m 4.		
S	1.01.4.3.2.a	Nolo per ogni mese o frazione del solo materiale.	cad	53,68 €
S	1.01.4.3.2.b	Per ogni montaggio e smontaggio in opera.	cad	25,72 €
S	1.01.4.3.3	Altezza massima piano di lavoro m 5,50.		
S	1.01.4.3.3.a	Nolo per ogni mese o frazione del solo materiale.	cad	69,51 €
S	1.01.4.3.3.b	Per ogni montaggio e smontaggio in opera.	cad	35,40 €
S	1.01.4.3.4	Altezza massima piano di lavoro m 7.		
S	1.01.4.3.4.a	Nolo per ogni mese o frazione del solo materiale.	cad	75,28 €
S	1.01.4.3.4.b	Per ogni montaggio e smontaggio in opera.	cad	45,03 €
S	1.01.4.4	Ponte su ruote a torre (trabattello) prefabbricato UNI EN 1004 in tubolare di alluminio, base cm 100 x 180, completo di piani di lavoro, botole e scale di accesso ai piani, protezioni, stabilizzatori e quanto altro previsto dalle norme vigenti, carico massimo kg 295.		
S	1.01.4.4.1	Altezza massima piano di lavoro m 2,50.		
S	1.01.4.4.1.a	Nolo per ogni mese o frazione del solo materiale.	cad	38,93 €
S	1.01.4.4.1.b	Per ogni montaggio e smontaggio in opera.	cad	17,34 €
S	1.01.4.4.2	Altezza massima piano di lavoro m 4.		
S	1.01.4.4.2.a	Nolo per ogni mese o frazione del solo materiale.	cad	55,49 €
S	1.01.4.4.2.b	Per ogni montaggio e smontaggio in opera.	cad	27,74 €
S	1.01.4.4.3	Altezza massima piano di lavoro m 5,50.		
S	1.01.4.4.3.a	Nolo per ogni mese o frazione del solo materiale.	cad	71,61 €
S	1.01.4.4.3.b	Per ogni montaggio e smontaggio in opera.	cad	38,13 €
S	1.01.4.4.4	Altezza massima piano di lavoro m 7.		
S	1.01.4.4.4.a	Nolo per ogni mese o frazione del solo materiale.	cad	77,79 €
S	1.01.4.4.4.b	Per ogni montaggio e smontaggio in opera.	cad	48,53 €
S	1.01.4.4.5	Altezza massima piano di lavoro m 8,50.		
S	1.01.4.4.5.a	Nolo per ogni mese o frazione del solo materiale.	cad	83,99 €
S	1.01.4.4.5.b	Per ogni montaggio e smontaggio in opera.	cad	58,92 €
S	1.01.4.5	Ponte su ruote a torre (trabattello) prefabbricato UNI EN 1004 in tubolare di alluminio, base cm 120 x 180, completo di piani di lavoro, botole e scale di accesso ai piani, protezioni, stabilizzatori e quanto altro previsto dalle norme vigenti, carico massimo kg 350.		
S	1.01.4.5.1	Altezza massima piano di lavoro m 2,50.		
S	1.01.4.5.1.a	Nolo per ogni mese o frazione del solo materiale.	cad	43,21 €
S	1.01.4.5.1.b	Per ogni montaggio e smontaggio in opera.	cad	18,53 €
S	1.01.4.5.2	Altezza massima piano di lavoro m 4.		
S	1.01.4.5.2.a	Nolo per ogni mese o frazione del solo materiale.	cad	60,90 €
S	1.01.4.5.2.b	Per ogni montaggio e smontaggio in opera.	cad	29,70 €
S	1.01.4.5.3	Altezza massima piano di lavoro m 5,50.		
S	1.01.4.5.3.a	Nolo per ogni mese o frazione del solo materiale.	cad	78,57 €
S	1.01.4.5.3.b	Per ogni montaggio e smontaggio in opera.	cad	40,81 €
S	1.01.4.5.4	Altezza massima piano di lavoro m 7.		
S	1.01.4.5.4.a	Nolo per ogni mese o frazione del solo materiale.	cad	85,89 €
S	1.01.4.5.4.b	Per ogni montaggio e smontaggio in opera.	cad	51,98 €
S	1.01.4.5.5	Altezza massima piano di lavoro m 8,50.		
S	1.01.4.5.5.a	Nolo per ogni mese o frazione del solo materiale.	cad	93,20 €
S	1.01.4.5.5.b	Per ogni montaggio e smontaggio in opera.	cad	62,96 €
S	1.01.4.5.6	Altezza massima piano di lavoro m 10.		
S	1.01.4.5.6.a	Nolo per ogni mese o frazione del solo materiale.	cad	110,89 €
S	1.01.4.5.6.b	Per ogni montaggio e smontaggio in opera.	cad	74,26 €
S	1.01.4.5.7	Altezza massima piano di lavoro m 11,50.		
S	1.01.4.5.7.a	Nolo per ogni mese o frazione del solo materiale.	cad	118,21 €
S	1.01.4.5.7.b	Per ogni montaggio e smontaggio in opera.	cad	85,54 €
S	1.01.4.6	Trabattello mobile in vetroresina per lavori in prossimità di linee elettriche, base cm 145 x 180 completo di piani di lavoro, botole e scale di accesso ai piani, protezioni, stabilizzatori e quanto altro previsto dalle norme vigenti, altezza massima piano di lavoro cm 470, carico massimo kg 750.	cad	
S	1.01.4.6.a	Nolo per ogni mese o frazione del solo materiale.	cad	220,97 €
S	1.01.4.6.b	Per ogni montaggio e smontaggio in opera.	cad	35,64 €
S	1.01.5	Ponti su cavalletti, impalcati, parapetti, andatoie e passerelle.		

TARIFFE DEI POREZZI REGIONE LAZIO

S	1.01.5.1	Ponte su cavalletti di altezza fino a m 2 costituito da tre cavalletti metallici e piano di lavoro delle dimensioni di cm 400 x 90, con tavole di legno dimensioni cm 400 x 30 x 5 h.		
S	1.01.5.1.a	Nolo per ogni mese o frazione del solo materiale.	cad	6,73 €
S	1.01.5.1.b	Per ogni montaggio e smontaggio in opera.	cad	8,60 €
S	1.01.5.2	Pedana in tavole di legno per lavori sui manti di copertura formata da tavole cm. 200 x 25 x 4, accostate per una larghezza minima di cm 60, con listelli inchiodati trasversalmente a distanza di circa cm 40.		
S	1.01.5.2.a	Nolo per ogni mese o frazione del solo materiale.	m2	1,22 €
S	1.01.5.2.b	Montaggio e smontaggio in opera manuale.	m2	11,21 €
S	1.01.5.3	Tavolato in legno a protezione di aperture nei solai realizzato con elementi di dimensione minime cm. 400 x 25 x 4 fissate tra di loro ed a terra, ad interasse di m 1,80 massimo.		
S	1.01.5.3.a	Nolo per ogni mese o frazione del solo materiale.	m2	1,30 €
S	1.01.5.3.b	Per ogni montaggio e smontaggio in opera.	m2	11,88 €
S	1.01.5.4	Lamiera di acciaio da utilizzare a copertura di aperture nei solai o nel suolo, spessore fino amm 5.		
S	1.01.5.4.a	Nolo per ogni mese o frazione del solo materiale.	m2	1,05 €
S	1.01.5.4.b	Per ogni montaggio e smontaggio in opera manuale.	m2	8,60 €
S	1.01.5.5	Lamiera di acciaio da utilizzare a copertura di aperture nei solai o nel suolo, spessore fino mm 13.		
S	1.01.5.5.a	Nolo per ogni mese o frazione del solo materiale.	m2	3,32 €
S	1.01.5.5.b	Per ogni posa in opera e rimozione con muletto o autogru.	m2	18,48 €
S	1.01.5.6	Lamiera di acciaio carrabile da utilizzare a copertura di aperture nei solai o nel suolo, spessore fino mm 25.		
S	1.01.5.6.a	Nolo per ogni mese o frazione del solo materiale.	m2	7,61 €
S	1.01.5.6.b	Per ogni posa in opera e rimozione con muletto o autogru.	m2	38,26 €
S	1.01.5.7	Grigliato in acciaio a perdere da utilizzare a protezione di aperture nei solai. Fornitura, messa in opera, rimozione manuale con l'ausilio di scale o trabattelli (fino a m 6).	m2	28,42 €
S	1.01.5.8	Grigliato in acciaio a perdere utilizzato a protezione di aperture nei solai. Fornitura, messa in opera, rimozione con l'ausilio di piattaforma di lavoro elevabile (fino a m 18).	m2	41,52 €
S	1.01.5.9	Balcone di servizio per sistemi di edilizia industrializzata, piano di lavoro in grigliato metallico e parapetto esterno metallico, con mensole di sostegno e collegamento ai casseri. <u>Per proiezione orizzontale del piano di lavoro.</u>		
S	1.01.5.9.a	Fornitura montaggio e smontaggio (assemblaggio) e nolo primo mese o frazione.	m	73,37 €
S	1.01.5.9.b	Nolo per ogni mese successivo o frazione.	m2	10,73 €
S	1.01.5.9.C	Per ogni movimentazione di elemento assemblato.	m2	67,48 €
S	1.01.5.10	Sottoponte di sicurezza per sistemi di edilizia industrializzata, piano di lavoro in grigliato metallico pesante, parapetto esterno in grigliato metallico leggero, mensole di sostegno con ancoraggio a solaio. Per proiezione orizzontale del piano di lavoro.	m2	
S	1.01.5.10.a	Fornitura montaggio e smontaggio (assemblaggio) e nolo primo mese o frazione.	m	78,73 €
S	1.01.5.10.b	Nolo per ogni mese successivo o frazione.	m2	16,09 €
S	1.01.5.10.c	Per ogni movimentazione di elemento assemblato.	m2	67,48 €
S	1.01.5.11	Tettoia realizzata con elementi tubolari di ponteggio, con copertura in tavole di legno dimensioni minimo cm 20 x 5.		
S	1.01.5.11.a	Montaggio, smontaggio e nolo primo mese o frazione.	m2	13,41 €
S	1.01.5.11.b	Nolo per ogni mese successivo o frazione.	m2	2,57 €
S	1.01.5.12	Tettoia realizzata con elementi tubolari di ponteggio con copertura in tavole di legno dimensioni minimo cm 20 x 5 e sovrastante lamiera zincata con nervatura ondulata o grecata.		
S	1.01.5.12.a	Montaggio, smontaggio e nolo primo mese o frazione.	m2	21,40 €
S	1.01.5.12.b	Nolo per ogni mese successivo o frazione.	m2	4,87 €
S	1.01.5.13	Parapetto metallico per sistemi di edilizia industrializzata costituito da elementi metallici imbullonati ai casseri metallici completo di correnti superiore, intermedio e tavola fermapiede.		
S	1.01.5.13.a	Nolo per un mese o frazione del solo materiale.	m	4,48 €
S	1.01.5.13.b	Per ogni montaggio e smontaggio.	m	3,19 €

TARIFFE DEI POREZZI REGIONE LAZIO

S	1.01.5.14	Parapetto per sistemi di edilizia industrializzata costituito da elementi metallici, con sistema di fissaggio a "delta" o su inserti predisposti nel solaio, completo di correnti superiore, intermedio e tavola fermapiede, interasse m 1,20.		
S	1.01.5.14.a	Nolo per un mese o frazione del solo materiale.	m	0,63 €
S	1.01.5.14.b	Per ogni montaggio e smontaggio.	m	3,97 €
S	1.01.5.15	Parapetto provvisorio a montanti prefabbricati (guardacorpo) a squadra fissa UNI EN 13374 classe A, da apporre su solai o solette in c.a. orizzontali o inclinate massimo 10° di spessore minimo cm 14, costituito da aste metalliche verticali e piastre di supporto in unico componente fissate al supporto tramite due tasselli (carico di esercizio di almeno kN 7 all'estrazione dichiarato dal fabbricante), interasse massimo cm 180, traversi orizzontali di protezione e tavola fermapiede in legno altezza minimo cm 20 e spessore cm 4, bloccate su tre mensole per ogni montante. Al metro lineare.		
S	1.01.5.15.a	Nolo primo mese o frazione. Compreso il montaggio e lo smontaggio con utilizzo di piattaforma di lavoro elevabile.	m	12,98 €
S	1.01.5.15.b	Nolo primo mese o frazione. Compreso il montaggio e lo smontaggio senza utilizzo di piattaforma di lavoro elevabile.	m	6,60 €
S	1.01.5.15.c	Nolo per ogni mese successivo o frazione.	m	1,84 €
S	1.01.5.16	Parapetto provvisorio a montanti prefabbricati (guardacorpo) UNI EN 13374 classe A, da apporre su solai o solette in c.a. orizzontali o inclinate massimo 10°, costituito da aste metalliche verticali ancorate al supporto con blocco a morsa, con interasse massimo cm 180, traversi orizzontali di protezione e tavola fermapiede in legno altezza minimo cm 20 e spessore cm 4, bloccate su tre mensole per ogni montante. Al metro lineare.		
S	1.01.5.16.a	Nolo primo mese o frazione. Compreso il montaggio e lo smontaggio con utilizzo di piattaforma di lavoro elevabile.	m	12,24 €
S	1.01.5.16.b	Nolo primo mese o frazione. Compreso il montaggio e lo smontaggio senza utilizzo di piattaforma di lavoro elevabile.	m	6,46 €
S	1.01.5.16.c	Nolo per ogni mese successivo o frazione.	m	2,30 €
S	1.01.5.17	Parapetto provvisorio a montanti prefabbricati (guardacorpo) UNI EN 13374 classe A, costituito da aste metalliche verticali ancorate su solai o solette orizzontali o inclinate massimo 10° o su scale in c.a. con spessore minimo cm 20, con tassello di fissaggio, con interasse massimo cm 180, traversi orizzontali di protezione e tavola fermapiede in legno altezza minimo cm 20 e spessore cm 4, bloccate su tre mensole per ogni montante. Al metro lineare.		
S	1.01.5.17.a	Nolo primo mese o frazione. Compreso il montaggio e lo smontaggio con utilizzo di piattaforma di lavoro elevabile.	m	10,24 €
S	1.01.5.17.b	Nolo primo mese o frazione. Compreso il montaggio e lo smontaggio senza utilizzo di piattaforma di lavoro elevabile.	m	5,63 €
S	1.01.5.17.c	Nolo per ogni mese successivo o frazione.	m	2,60 €
S	1.01.5.18	Parapetto provvisorio a montanti prefabbricati (guardacorpo) UNI EN 13374 classe B, da apporre su solai o solette in c.a. inclinate massimo 30°, costituito da aste metalliche verticali ancorate al supporto con blocco a morsa, con interasse massimo cm 180, traversi orizzontali di protezione e tavola fermapiede in legno altezza minimo cm 20 e spessore cm 4, bloccate su tre mensole per ogni montante. Al metro lineare.		
S	1.01.5.18.a	Nolo primo mese o frazione. Compreso il montaggio e lo smontaggio con utilizzo di piattaforma di lavoro elevabile.	m	13,06 €
S	1.01.5.18.b	Nolo primo mese o frazione. Compreso il montaggio e lo smontaggio senza utilizzo di piattaforma di lavoro elevabile.	m	7,18 €
S	1.01.5.18.c	Nolo per ogni mese successivo o frazione.	m	2,51 €
S	1.01.5.19	Parapetto provvisorio a montanti prefabbricati (guardacorpo) multifunzione UNI EN 13374 classe B, da apporre su solai o solette in c.a. inclinate massimo 30° o su profili verticali o cordoli in c.a., costituito da aste metalliche verticali ancorate al supporto con blocco a morsa, con interasse massimo cm 180, traversi orizzontali di protezione e tavola fermapiede in legno altezza minimo cm 20 e spessore cm 4, bloccate su tre mensole per ogni montante. Al metro lineare.		
S	1.01.5.19.a	Nolo primo mese o frazione. Compreso il montaggio e lo smontaggio con utilizzo di piattaforma di lavoro elevabile.	m	13,76 €
S	1.01.5.19.b	Nolo primo mese o frazione. Compreso il montaggio e lo smontaggio senza utilizzo di piattaforma di lavoro elevabile.	m	7,38 €

TARIFFE DEI POREZZI REGIONE LAZIO

S	1.01.5.19.c	Nolo per ogni mese successivo o frazione.	m	2,76 €
S	1.01.5.20	Parapetto provvisorio a montanti prefabbricati (guardacorpo) UNI EN 13374 classe B, da apporre su profili verticali in cls o muratura idonei all'applicazione di tasselli (in prossimità di solai o solette inclinate massimo 30° e con aggetto non superiore a cm 35 anche munite di gronda), costituito da mensola di supporto ancorata alla parete con quattro tasselli (carico di esercizio di almeno kN 7 all'estrazione dichiarato dal fabbricante) e asta metallica verticale ancorata al supporto, interasse massimo cm 180, traversi orizzontali di protezione e tavola fermapiede in legno altezza minimo cm 20 e spessore cm 4, bloccate su tre (o quattro) mensole per ogni montante. Al metro lineare.		
S	1.01.5.20.a	Nolo primo mese o frazione. Compreso il montaggio e lo smontaggio con utilizzo di piattaforma di lavoro elevabile.	m	14,75 €
S	1.01.5.20.b	Nolo primo mese o frazione. Compreso il montaggio e lo smontaggio senza utilizzo di piattaforma di lavoro elevabile.	m	8,92 €
S	1.01.5.20.C	Nolo per ogni mese successivo o frazione.	m	3,93 €
S	1.01.5.21	Parapetto provvisorio a montanti prefabbricati (guardacorpo) UNI EN 13374 classe B, da apporre su profili verticali in cls o muratura idonei all'applicazione di tasselli (in prossimità di solai o solette inclinate massimo 30° e con aggetto non superiore a cm 110 anche munite di gronda), costituito da mensola di supporto ancorata alla parete con quattro tasselli (carico di esercizio di almeno kN 7 all'estrazione dichiarato dal fabbricante) e asta metallica verticale ancorata al supporto, interasse massimo cm 180, traversi orizzontali di protezione e tavola fermapiede in legno altezza minimo cm 20 e spessore cm 4, bloccate su tre (o quattro) mensole per ogni montante. Al metro lineare.		
S	1.01.5.21.a	Nolo primo mese o frazione. Compreso il montaggio e lo smontaggio con utilizzo di piattaforma di lavoro elevabile.	m	18,30 €
S	1.01.5.21.b	Nolo primo mese o frazione. Compreso il montaggio e lo smontaggio senza utilizzo di piattaforma di lavoro elevabile.	m	10,02 €
S	1.01.5.21.C	Nolo per ogni mese successivo o frazione.	m	4,60 €
S	1.01.5.22	Parapetto provvisorio a montanti prefabbricati (guardacorpo) UNI EN 13374 classe B, da apporre su struttura inclinata massimo 30° in travi in legno con sbalzo a mensola costituito da morsa a piastra mordente da applicare sulle travi stesse e asta metallica verticale ancorata al supporto con dispositivo di regolazione dell'angolo di inclinazione, interasse massimo cm 180, traversi orizzontali di protezione e tavola fermapiede in legno altezza minima cm 20 e spessore cm 4, bloccate su tre (o quattro) mensole per ogni montante.		
S	1.01.5.22.a	Nolo primo mese o frazione. Compreso il montaggio e lo smontaggio con utilizzo di piattaforma di lavoro elevabile.	m	14,65 €
S	1.01.5.22.b	Nolo primo mese o frazione. Compreso il montaggio e lo smontaggio senza utilizzo di piattaforma di lavoro elevabile.	m	8,81 €
S	1.01.5.22.C	Nolo per ogni mese o frazione di mese successivo al primo.	m	3,81 €
S	1.01.5.23	Parapetto provvisorio a montanti prefabbricati (guardacorpo) UNI EN 13374 classe C, da apporre a protezione di coperture inclinate massimo 45°, costituito da aste metalliche verticali ancorate al supporto con tasselli di fissaggio, con interasse minimo cm 210 - massimo cm 300, traversi orizzontali di protezione cm 12 e tavola fermapiede cm 22 telescopici in alluminio. Al metro lineare.		
S	1.01.5.23.a	Nolo primo mese o frazione. Compreso il montaggio e lo smontaggio con utilizzo di piattaforma di lavoro elevabile.	m	34,02 €
S	1.01.5.23.b	Nolo primo mese o frazione. Compreso il montaggio e lo smontaggio senza utilizzo di piattaforma di lavoro elevabile.	m	26,00 €
S	1.01.5.23.c	Nolo per ogni mese successivo o frazione.	m	14,99 €
S	1.01.5.24	Parapetto normale con elementi in legno costituito da due correnti e tavola fermapiede con tavole da cm 4 o cm 5 di spessore, controventi, fissaggio alle strutture.		
S	1.01.5.24.a	Montaggio, smontaggio e nolo primo mese o frazione.	m	8,56 €
S	1.01.5.24.b	Nolo per ogni mese successivo o frazione.	m	1,18 €
S	1.01.5.24.c	Progetto di calcolo necessario a definire e garantire la resistenza di parapetti in legno.	ora	60,00 €
S	1.01.5.25	Parapetto normale con elementi a tubo e giunto, costituito da due correnti orizzontali e tavola fermapiede, fissaggio alle strutture.		

TARIFFE DEI POREZZI REGIONE LAZIO

S	1.01.5.25.a	Montaggio, smontaggio e nolo primo mese o frazione.	m	7,74 €
S	1.01.5.25.b	Nolo per ogni mese successivo o frazione.	m	1,40 €
S	1.01.5.26	Protezione percorso pedonale con parapetto costituito da due correnti e tavola fermapiiede in legno cm 200 x 20 x 3, e pali quadrati in legno d'abete cm 7 infissi nel terreno ad interasse cm 200.		
S	1.01.5.26.a	Montaggio, smontaggio e nolo primo mese o frazione.	m	7,12 €
S	1.01.5.26.b	Nolo per ogni mese successivo o frazione.	m	0,57 €
S	1.01.5.27	Progetto di calcolo necessario a definire e garantire la resistenza di parapetti in legno.	ora	60,00 €
S	1.01.5.28	Andatoia di cantiere in legno per transito di lavoratori o materiali, realizzata con tavole in legno cm. 400 x 25 x 5, con listelli trasversali sul piano di transito a distanza di circa cm. 40		
S	1.01.5.28.a	Montaggio, smontaggio e nolo primo mese o frazione.	m2	16,32 €
S	1.01.5.28.b	Nolo per ogni mese successivo o frazione.	m2	1,03 €
S	1.01.5.29	Passerella pedonale metallica in lamiera di acciaio da utilizzare a copertura di aperture nei solai o nel suolo, spessore fino mm 5, fornita di parapetti su ambo i lati.		
S	1.01.5.29.a	Nolo per ogni mese o frazione.	m2	37,07 €
S	1.01.5.29.b	Posa in opera con intervento di autocarro munito di braccio idraulico. Per ogni spostamento.	m2	5,19 €
S	1.01.5.30	Passerella carrabile metallica in lamiera di acciaio da utilizzare a copertura di aperture nei solai o nel suolo, spessore fino mm 10, fornita di parapetti su ambo i lati.		
S	1.01.5.30.a	Nolo per ogni mese o frazione.	m2	59,31 €
S	1.01.5.30.b	Posa in opera con intervento di autocarro munito di braccio idraulico. Per ogni spostamento.	m2	5,19 €
S	1.01.5.31	Gradini nel terreno (alzata cm 16,5; pedata cm 30) realizzati con scavo a mano ed infissione di paletti nel terreno per sostenere le alzate in legno, larghezza cm 100, parapetti laterali esclusi.	gradino	12,23 €
S	1.01.6.	Altri apprestamenti.		
S	1.01.6.1	Scala in appoggio semplice a pioli, metallica UNI EN 131, della lunghezza di cm 500, con piedi in gomma antisdrucciolo, data in opera con fissaggio alla base ed al punto di arrivo. Nolo per ogni mese o frazione.	cad	4,19 €
S	1.01.6.2	Scala in appoggio semplice a gradini, metallica UNI EN 131, della lunghezza di cm 500, con piedi in gomma antisdrucciolo, data in opera con fissaggio alla base ed al punto di arrivo. Nolo per ogni mese o frazione.	cad	5,93 €
S	1.01.6.3	Scala in appoggio semplice innestabile o all'italiana, in alluminio UNI EN 131, della lunghezza di cm 800, con piedi in gomma antisdrucciolo, data in opera con fissaggio alla base ed al punto di arrivo. Nolo per ogni mese o frazione.	cad	14,78 €
S	1.01.6.4	Scala doppia ad un tronco di salita, metallica, a gradini UNI EN 131 di altezza cm 200, con piedi in gomma antisdrucciolo, munita di dispositivo antipertura. Nolo per ogni mese o frazione.	cad	4,61 €
S	1.01.6.5	Scala doppia ad un tronco di salita, metallica, a gradini UNI EN 131 di altezza cm 300, con piedi in gomma antisdrucciolo, munita di dispositivo antipertura. Nolo per ogni mese o frazione.	cad	6,27 €
S	1.01.6.6	Scala doppia a due tronchi di salita, metallica, a gradini UNI EN 131 di altezza cm 200, con piedi in gomma antisdrucciolo, munita di dispositivo antipertura. Nolo per ogni mese o frazione.	cad	6,38 €
S	1.01.6.7	Scala doppia a due tronchi di salita, metallica, a gradini UNI EN 131 di altezza cm 300, con piedi in gomma antisdrucciolo, munita di dispositivo antipertura. Nolo per ogni mese o frazione.	cad	9,55 €
S	1.01.6.8	Scala trasformabile multiposizione a cerniera, due tronchi, metallica UNI EN 131 componibile due pezzi, con piedi in gomma antisdrucciolo, lunghezza alla massima apertura cm 200 in configurazione doppia e cm 400 in configurazione appoggio. Nolo per ogni mese o frazione.	cad	5,59 €
S	1.01.6.9	Scala trasformabile a due tronchi, metallica UNI EN 131 componibile due pezzi, con piedi in gomma antisdrucciolo, lunghezza alla massima apertura cm 360 in configurazione doppia e cm 670 in configurazione appoggio. Nolo per ogni mese o frazione.	cad	9,00 €

TARIFFE DEI POREZZI REGIONE LAZIO

S	1.01.6.10	Scala trasformabile a tre tronchi, metallica UNI EN 131 componibile tre pezzi, con piedi in gomma antisdrucciolo, lunghezza alla massima apertura cm 365 in configurazione doppia e cm 920 in configurazione appoggio. Nolo per ogni mese o frazione.	cad	13,30 €
S	1.01.6.11	Scala in appoggio a sfilo in tre tronchi UNI EN 131, metallica, sviluppabile per mezzo di un meccanismo a filo, con piedi in gomma antisdrucciolo, lunghezza da cm 390 a cm 920. Nolo per ogni mese o frazione.	cad	19,15 €
S	1.01.6.12	Scala mobile con piattaforma UNI EN 131, metallica, con piano di lavoro provvisto di parapetto, scala fissa di accesso, due ruote e maniglie per lo spostamento. Nolo per ogni mese o frazione.		
S	1.01.6.12.a	Piano di lavoro fino a cm 200.	cad	15,17 €
S	1.01.6.12.b	Piano di lavoro fino a cm 250.	cad	20,99 €
S	1.01.6.12.c	Piano di lavoro fino a cm 300.	cad	25,56 €
S	1.01.6.12.d	Piano di lavoro fino a cm 350.	cad	27,87 €
S	1.01.6.13	Castello metallico con rampe scale e pianerottoli costituito da elementi metallici prefabbricati. Rampe sfalsate costituite da 8 pedate di larghezza cm 60 ciascuna, pianerottolo cm 120 x 60, dimensioni totali in pianta cm 120 x 300, interpiano a cm 150 di altezza. Complesso di elementi necessari all'assemblaggio di ogni modulo di altezza cm 300.		
S	1.01.6.13.a	Nolo per ogni mese o frazione.	cad	17,13 €
S	1.01.6.13.b	Per ogni assemblaggio in opera di elementi modulari fino a cm 300 di altezza (2 rampe e 2 pianerottoli).	cad	91,24 €
S	1.01.6.14	Scala metallica prefabbricata per il superamento di dislivelli da cm 63 a cm 527, larghezza cm 60, lunghezza da cm 190 a cm 580, gradini in lega leggera con superficie antiscivolo profondità cm 20, inclinazione di montaggio da 23° a 78°. Munita di parapetto smontabile cm 100 di altezza e di piastre di fissaggio in acciaio zincato poste su entrambe le estremità della scala, tassellabili al suolo e/o alla superficie superiore.		
S	1.01.6.14.1	A 5 gradini, lunghezza cm 190, per altezze da cm 63 a cm 159.		
S	1.01.6.14.1.a	Nolo per ogni mese o frazione.	cad	58,38 €
S	1.01.6.14.1.b	Per ogni montaggio o smontaggio.	cad	18,28 €
S	1.01.6.14.2	A 10 gradini, lunghezza cm 340, per altezze da cm 122 a cm 293.		
S	1.01.6.14.2.a	Nolo per ogni mese o frazione.	cad	89,40 €
S	1.01.6.14.2.b	Per ogni montaggio o smontaggio.	cad	27,42 €
S	1.01.6.14.3	A 14 gradini, lunghezza cm 460, per altezze da cm 169 a cm 410.		
S	1.01.6.14.3.a	Nolo per ogni mese o frazione.	cad	121,41 €
S	1.01.6.14.3.b	Per ogni montaggio o smontaggio.	cad	36,57 €
S	1.01.6.14.4	A 18 gradini, lunghezza cm 580, per altezze da cm 216 a cm 527.		
S	1.01.6.14.4.a	Nolo per ogni mese o frazione.	cad	150,68 €
S	1.01.6.14.4.b	Per ogni montaggio o smontaggio.	cad	45,72 €
S	1.01.6.15	Scala verticale con gabbia di protezione, elementi di lunghezza cm 500 e pianerottolo di riposo in grigliato metallico con accessi scale dimensioni in pianta cm 60 x 180, provvisto di parapetti metallici su tutti i lati.		
S	1.01.6.15.a	Nolo per ogni mese o frazione.	cad	44,04 €
S	1.01.6.15.b	Per ogni montaggio e smontaggio di elemento pianerottolo e scala compresi ancoraggi.	cad	156,92 €
S	1.01.6.16	Struttura metallica a mensola per sostegno di rete anticaduta, con dimensione in pianta di cm 180 x 360, costituito da tre mensole assemblate, rete anticaduta e sistemi di aggancio o fissaggio ad elementi strutturali reticolari.		
S	1.01.6.16.a	Montaggio e smontaggio (assemblaggio) a piè d'opera e nolo primo mese o frazione.	cad	159,02 €
S	1.01.6.16.b	Nolo per ogni mese successivo o frazione.	cad	94,75 €
S	1.01.6.16.c	Per ogni rotazione in opera della mensola e rete assemblata.	cad	56,64 €
S	1.01.6.17	Rete di sicurezza, conforme alla norma UNI EN 1263, in multibava di polipropilene, maglia cm 10 x 10, con bordatura in fune di poliammide di diametro pari a mm 18, sostenuta da cavi metallici ancorati ai pilastri con cravatte metalliche.		
S	1.01.6.17.a	Nolo per ogni mese o frazione.	m2	1,93 €
S	1.01.6.17.b	Per ogni montaggio e smontaggio con posizionamento manuale, con il solo ausilio di scale a mano e trabattelli (fino ad altezza di m 4).	m2	4,17 €
S	1.01.6.17.c	Per ogni montaggio e smontaggio con posizionamento manuale, con trabattelli fino a m 6.	m2	5,41 €

TARIFFE DEI POREZZI REGIONE LAZIO

S	1.01.6.17.d	Per ogni montaggio e smontaggio con l'ausilio di sistemi meccanizzati per l'elevazione degli operatori in quota (fino ad altezza di m 25).	m2	7,42 €
S	1.01.6.18	Rete anticaduta per parapetto di sommità del ponteggio, conforme alla norma UNI EN1263, in polipropilene alta tenacità stabilizzato contro raggi UV, maglia cm 10 x 10 senza nodo, diametro mm 6, dotata di due anelli, collocati agli angoli superiori per l'aggancio ai montanti laterali. Fornita di segnalatori di corrispondenza, con passo cm 180 per l'aggancio ai montanti intermedi. Dimensioni cm 540 x 200 o 1080 x 200.		
S	1.01.6.18.a	Montaggio, smontaggio e nolo primo mese	m	6,33 €
S	1.01.6.18.b	Nolo per ogni mese successivo al primo	m	0,35 €
S	1.01.6.19	Opere provvisionali in travi e tavolame di abete per puntellature di strutture, da demolire o da restaurare o pericolanti, costituite da ritti, tavole, fasce, croci, gattelli ecc., compreso taglio a misura, chiodatura e staffe all'interno di fabbricati. Per tutta la durata dei lavori senza recupero del materiale.	m3	515,46 €
S	1.01.6.20	Opere provvisionali in travi e tavolame di abete per puntellature di strutture, da demolire o da restaurare o pericolanti, costituite da ritti, tavole, fasce, croci, gattelli ecc., compreso taglio a misura, chiodatura e staffe all'interno di fabbricati.		
S	1.01.6.20.a	Montaggio, smontaggio e nolo primo mese o frazione.	m3	343,08 €
S	1.01.6.20.b	Nolo per ogni mese successivo o frazione.	m3	31,19 €
S	1.01.6.21	Opere provvisionali in travi e tavolame di abete per puntellature di strutture, da demolire o da restaurare o pericolanti, costituite da ritti, tavole, fasce, croci, gattelli ecc., compreso taglio a misura, chiodatura e staffe all'esterno di fabbricati. Per tutta la durata dei lavori senza recupero del materiale.	m3	487,56 €
S	1.01.6.22	Opere provvisionali in travi e tavolame di abete per puntellature di strutture, da demolire o da restaurare o pericolanti, costituite da ritti, tavole, fasce, croci, gattelli ecc., compreso taglio a misura, chiodatura e staffe all'esterno di fabbricati. Con recupero dei materiali		
S	1.01.6.22.a	Montaggio, smontaggio e nolo primo mese o frazione.	m3	282,50 €
S	1.01.6.22.b	Nolo per ogni mese successivo o frazione.	m3	25,69 €
S	1.01.6.23	Armatura provvisoria di sostegno di solai esistenti, mediante puntelli metallici ad altezza variabile e sovrastante orditura costituita da morali di abete, ritti, tavole, fasce, croci, gattelli ecc. noleggio, compreso approvvigionamento, montaggio e lo montaggio ad opera ultimata, allestimento della segnaletica necessaria a garanzia della pubblica incolumità degli operai ed ogni onere e magistero.		
S	1.01.6.23.a	Per tutta la durata dei lavori senza recupero del materiale, altezze fino a m 4.	m2	283,45 €
S	1.01.6.23.b	Montaggio, smontaggio e nolo primo mese o frazione, altezze fino a m 4.	m2	37,04 €
S	1.01.6.23.c	Nolo per ogni mese successivo o frazione, altezze fino a m 4.	m2	5,32 €
S	1.01.6.23.d	Per tutta la durata dei lavori senza recupero del materiale, altezze da m 4 a m 7.	m2	62,65 €
S	1.01.6.23.e	Montaggio, smontaggio e nolo primo mese o frazione, altezze da m 4 a m 7.	m2	8,35 €
S	1.01.6.23.f	Nolo per ogni mese successivo o frazione, altezze da m 4 a m 7.	m2	1,09 €
S	1.01.6.24	Sistema di puntellatura per solette piene in calcestruzzo, anche a grande altezza, costituite da torri in alluminio, accoppiabili in senso verticale e con possibilità di traslazione sul piano di appoggio, costituite da telai collegati da crociere di irrigidimento e complete di prolunghe, vitoni, pezzi speciali e travi di prima orditura in alluminio con listello di legno incastonato; compresi armo e disarmo ed ogni materiale occorrente a fornire l'opera completa, valutata a metro quadrato di soletta sorretta per un'altezza delle torri di m 3 circa. Nolo per ogni mese o frazione secondo le seguenti dimensioni della torre e relativi spessori di soletta sostenibili.		
S	1.01.6.24.a	Dimensione della soletta m 2,4 x 1,2 per spessori fino a cm 26, per metro quadrato di solaio.	m2	21,96 €
S	1.01.6.24.b	Dimensione della soletta m 1,8 x 1,2 per spessori da cm 28 a cm 48, per metro quadrato di solaio.	m2	21,46 €
S	1.01.6.24.c	Dimensione della soletta m 1,2 x 1,2 per spessori da cm 50 a cm 65, per metro quadrato di solaio.	m2	26,06 €
S	1.01.6.25	Sistema di puntellatura per solette piene in calcestruzzo, anche a grande altezza, costituite da torri in acciaio, accoppiabili in senso verticale, costituite da telai, con portata di kg 4.000 per ciascun montante, collegati da barre di collegamento e complete di prolunghe, vitoni, pezzi speciali e travi di prima orditura in acciaio omega, valutata a metro quadrato di soletta sorretta per un'altezza delle torri di m 3 circa e per una dimensione della torre pari a m 1,57 x 1,57.	m2	

TARIFFE DEI POREZZI REGIONE LAZIO

S	1.01.6.25.a	Nolo per ogni mese o frazione.	m2	6,63 €
S	1.01.6.25.b	Per ogni armo e disarmo della struttura.	m2	18,11 €
S	1.01.6.26	Puntello metallico regolabile articolato alle estremità per il sostegno provvisorio di pannelli prefabbricati/strutture metalliche, di lunghezza fino a cm 400.		
S	1.01.6.26.a	Nolo per ogni mese o frazione.	cad	2,75 €
S	1.01.6.26.b	Per ogni montaggio e smontaggio.	cad	6,34 €
S	1.01.6.27	Palo in legno infisso nel terreno per sostegno tesata, altezza fino a cm 600. Fornitura e posa in opera.	cad	142,63 €
S	1.01.6.28	Tesata di fune in acciaio zincata ø mm 12, fra pali infissi nel terreno ad interasse fino a cm 300. Fornitura e posa in opera.	m	18,81 €
S	1.01.6.29	Supporto per stoccaggio tubazioni realizzato con traversine in legno di sez. fino a cm 16 x 16, lunghezza cm 120, interasse cm 100 e correnti trasversali di arresto (tre reimpieghi).	m	15,77 €
S	1.01.6.30	Illuminazione fissa con lampade elettriche posate su recinzioni o simili poste a distanza non superiore a m 6 compresa la linea di collegamento e allacciamento fino a m 10. Alimentazione a V 24 compreso trasformatore. Fornitura e posa in opera al metro di recinzione.	m	14,91 €
S	1.01.6.31	Lampada per illuminazione/segnalazione del tipo a tartaruga IP 55 collegata a linea esistente montata a parete con lampadina fino a W 60. Fornitura e posa in opera.	cad	25,89 €
S	1.01.6.32	Plafoniera, coppa in resina per illuminazione al neon, con lampada W 36 con schermatura IP 65 collegata a linea esistente a parete. Fornitura e posa in opera.	cad	57,17 €
S	1.01.6.33	Faro per illuminazione di esterni con lampada fino a W 300, dato in opera su palo metallico di altezza cm 300, compreso allacciamento alla scatola di derivazione a base palo.	cad	224,52 €
S	1.01.6.34	Apparecchio di illuminazione trasportabile sostenuto da treppiede, alimentazione V 220, cavo di alimentazione della lunghezza di m 20 tipo H07RN-F sez. mm2 1, spina mobile, lampada W 200. Nolo per ogni mese o frazione.	cad	6,91 €
S	1.01.6.35	Apparecchio di illuminazione trasportabile sostenuto da treppiede, alimentazione V 24, cavo di alimentazione della lunghezza di m 20 tipo H07RN-F, spina mobile, lampada W 200. Nolo per ogni mese o frazione.	cad	7,85 €
S	1.01.6.36	Lampada portatile conforme alle norme CEI 34-34 alimentazione V 220 o V 24, cavo di alimentazione della lunghezza di m 20 tipo H07RN-F sez. mm2 1, spina mobile, lampada W 130. Nolo per ogni mese o frazione.	cad	1,56 €
S	1.01.6.37	Lampada di illuminazione alimentata ad aria compressa, installata in galleria a parete su staffe tassellate su roccia o cls, compreso il collegamento alla rete di alimentazione. Nolo per ogni mese o frazione.	cad	57,13 €
S	1.01.6.38	Lampada di illuminazione fissa di tipo a tartaruga stagna ad immersione temporanea, classe di protezione 7, potenza fino a W 60. Fornitura e posa in opera.	cad	41,42 €
S	1.01.6.39	Lampada di illuminazione fissa di tipo a faretto stagna ad immersione temporanea, classe di protezione 7 potenza fino a W 300. Fornitura e posa in opera.	cad	194,81 €
S	1.01.6.40	Lampada individuale stagna a batteria. Fornitura e posa in opera.	cad	52,55 €
S	1.01.6.41	Lampade elettriche portatili a V 24 grado di protezione 6, compreso cavo di alimentazione della lunghezza di m 20. Fornitura e posa in opera.	cad	63,13 €
S	1.01.6.42	Posa a parete dei conduttori elettrici mediante staffe a sella tassellate.	m	6,86 €
S	1.01.6.43	Derivazione o giunzione di cavi adatta alle immersioni.	cad	242,85 €
S	1.01.6.44	Segnalazione a terra di linea elettrica aerea esterna con paletti metallici piantati nel terreno e bandelle colorate in plastica e cartelli indicanti l'altezza e le caratteristiche alle estremità e ad intervalli non superiori a m 20. Fornitura e posa in opera.	m	15,77 €
S	1.01.6.45	Ripari in materiale isolante a protezione di cavi elettrici posati a parete, o fascettati su tesato, realizzati con guaine o coppelle in vetroresina con coperchio dimensioni fino a cm 8. Con montaggio su cavi non in tensione, escluse opere provvisorie.	m	14,96 €
S	1.01.6.46	Protezione di isolatori realizzati con coppelle isolanti (potere isolante fino a V 5.000). Con montaggio su elementi non in tensione, escluse opere provvisorie.	cad	30,20 €
S	1.01.6.47	Costruzione di deviazione aerea realizzata mediante posa di cavo in acciaio di sostegno, canaletta isolante sospesa, e pali verticali infissi nel terreno a distanza di m 10, con esecuzione su cavi non in tensione, escluse opere provvisorie.	m	34,46 €
S	1.01.6.48	Rilievo e segnalazione di linee elettriche o tubazioni sottotraccia mediante disegno sul muro con mezzi indelebili e indicazione della tipologia della canalizzazione e installazione di cartelli di segnalazione atti alla individuazione dei servizi.	m	5,34 €

TARIFFE DEI POREZZI REGIONE LAZIO

S	1.01.6.49	Segnalazione di linee interrato, (percorso e profondità) con picchetti di legno e bandella colorata e cartelli alle estremità e con intervalli non superiori a m 20. Fornitura e posa in opera.	m	5,35 €
S	1.01.6.50	Fioretto-asta con manico isolato per la movimentazione a distanza di elementi in tensione. Tensione fino a kV 60. Lunghezza cm 200. Fornitura	cad	86,08 €
S	1.01.6.51	Pedana isolante, costruita in polipropilene con piano di calpestio antisdrucciolo. Dimensioni cm 50 x 50 con isolamento fino a kV 30. Fornitura	cad	39,91 €
S	1.01.6.52	Rastrelliere per stoccaggio verticale di elementi tipo pannelli, o altro di tipo leggero, realizzata in profilati metallici, peso indicativo kg/m2 50 circa. Nolo per ogni mese o frazione.	m2	7,62 €
S	1.01.6.53	Cavalletti per stoccaggio verticale di elementi tipo pannelli, o altro di tipo pesante quali prefabbricati, realizzati in profilati metallici, peso indicativo kg/m2 100. Nolo per ogni mese o frazione.	m2	15,24 €
S	1.01.6.54	Canali di raccolta acque di lavorazione realizzati in terra mediante scavo nel terreno a sezione obbligata fino a m3 0,5 eseguito a mano.	m3	148,75 €
S	1.01.6.55	Canali di raccolta acque di lavorazione realizzati in terra mediante scavo nel terreno a sezione obbligata eseguito con mezzo meccanico con finitura manuale senza carico su mezzo di trasporto.	m3	35,23 €
S	1.01.6.56	Rivestimento di canali di raccolta acque di lavorazione, sez. m2 0,5 con elementi in lamiera ondulata zincata di spessore adeguato alla sezione. Fornitura e posa in opera.	m	191,95 €
S	1.01.6.57	Rivestimento di canali di raccolta acque di lavorazione sez. m2 0,5 con telo in PVC. Fornitura e posa in opera.	m	51,30 €
S	1.01.6.58	Tubo in acciaio, ø cm 20, con raccordi snodati, per trasporto acqua. Elementi da m 6. Fornitura	cad	226,82 €
S	1.01.6.59	Manichetta PVC retinato, ø cm 13, arrotolabile, con raccordo a vite elementi da m 20. Fornitura	cad	180,99 €
S	1.01.6.60	Realizzazione di una vasca di contenimento fanghi per la loro decantazione, realizzata in terra, mediante scavo o costruzione di argine (altezza non superiore a cm 50 e dimensioni idonee al contenimento del liquido).	al m2 di invaso	8,65 €
S	1.01.6.61	Eventuale impermeabilizzazione della vasca di cui sopra con teli in PVC o altro materiale idoneo. Fornitura e posa in opera.	m2	33,95 €
S	1.01.6.62	Fossa di raccolta e decantazione acque di lavorazione a tenuta compreso scavo volume indicativo m3 5.	cad	944,99 €
S	1.01.6.63	Fossa di raccolta e decantazione acque di lavorazione a tenuta compreso scavo volume indicativo m3 10.	cad	1.375,25 €
S	1.01.6.64	Pista per mezzi meccanici realizzata con scavo di sbancamento a macchina in terreno vegetale per un'altezza di cm 30, rifinitura manuale e deposito di materiali in cantiere.	m2	4,86 €
S	1.01.6.65	Provvista e stesa meccanica di misto granulare anidro composto di grossa sabbia e ciottoli, spessore cm 12, compresa regolarizzazione e compattazione.	m2	22,46 €
S	1.01.6.66	Fornitura e stesa di tessuto/non tessuto.	m2	5,07 €
S	1.01.6.67	Geogriglia in fibra di poliestere, fornita e posta in opera, con funzione di rinforzo del terreno per aumentarne la capacità portante. Struttura a maglia quadrata cm 2, costituita da filamenti in fibra di poliestere con tenacità circa mN/dtex 70 e valore EASL (deformazione a carico specifico) a N 45 circa 6%; con allungamento massimo a rottura nelle due direzioni circa 12%. Compresa copertura con strato di PVC a protezione ai raggi UV, casseforme provvisorie di sostegno, sfridi e sormonti.		
S	1.01.6.67.a	Resistenza caratteristica a 120 anni di circa kN/m 21 e resistenza ultima a trazione longitudinale di circa kN/m 35.	m2	13,51 €
S	1.01.6.67.b	Resistenza caratteristica a 120 anni di circa kN/m 33 e resistenza ultima a trazione longitudinale di circa kN/m 35.	m2	16,41 €
S	1.01.6.67.c	Resistenza caratteristica a 120 anni di circa kN/m 48 e resistenza ultima a trazione longitudinale di circa kN/m 80.	m2	19,31 €
S	1.01.6.67.d	Resistenza caratteristica a 120 anni di circa kN/m 66 e resistenza ultima a trazione longitudinale di circa kN/m 110.	m2	22,46 €
S	1.01.6.68	Percorso pedonale realizzato con scavo e spianamento con miniescavatore, larghezza cm 100, rifinitura a mano e ricoperto di ghiaietta.	m	6,61 €
S	1.01.6.69	Recipiente in polietilene per alimenti da l 50, con rubinetto, per provvista di acqua potabile nei lavori in galleria. Fornitura	cad	34,36 €

TARIFFE DEI POREZZI REGIONE LAZIO

S	1.01.6.70	Pompa di raccolta acque fangose compreso allacciamento elettrico fino a m 50, comprensivo di tutti gli elementi per il suo funzionamento. Compresi tubi di scarico fino a m 25. Potenza elettrica fino a kW 5.		
S	1.01.6.70.a	Nolo per ogni mese o frazione.	cad	129,76 €
S	1.01.6.70.b	Costo di esercizio orario.	ora	8,76 €
S	1.01.6.71	Cintura porta attrezzi in cuoio/poliestere con fondina. Fornitura	cad	35,13 €
S	1.01.6.72	Canalina di protezione ferri di armatura, in PVC di sezione quadrata o circolare, per uno sviluppo complessivo di cm 20 (tre reimpieghi). Fornitura e posa in opera.	m	1,93 €
S	1.01.6.73	Protezione ferri di armatura con tavole di legno dello spessore minimo cm 2, legate alla sommità dei ferri di armatura (tre reimpieghi). Fornitura e posa in opera.	m	2,07 €
S	1.01.6.74	Protezione sommità di ferri d'armatura con cappellotti in PVC. Fornitura e posa in opera.	cad	0,81 €
S	1.01.6.75	Canaletta in lamiera metallica spessore mm 3 per protezione attraversamenti tubazioni, cavi, ecc. Fornitura e posa in opera.	m	7,57 €
S	1.01.6.76	Rilevatore portatile per la segnalazione di presenza di gas. Nolo per mese o frazione.	cad	14,05 €
S	1.01.6.77	Nastropressa per abbattimento fanghi dalle acque di lavorazione (perforazione di rocce, lavaggio inerti ecc.), dato in opera formata da: chiarificatore, nastropressa portata m2/ora 10, centralina per soluzione flocculante, serbatoi e carpenterie.		
S	1.01.6.77.a	Montaggio, smontaggio e nolo primo mese o frazione.	cad	14.335,71 €
S	1.01.6.77.b	Nolo per ogni mese successivo o frazione.	cad	4.899,90 €
S	1.01.6.77.c	Costo di esercizio orario.	ora	30,57 €
S	1.01.6.78	Impianto di depurazione e controllo delle caratteristiche delle acque di lavorazione, costituito da unità di chiarificazione e centralina di preparazione flocculante.		
S	1.01.6.78.a	Montaggio, smontaggio e nolo primo mese o frazione.	cad	5.517,10 €
S	1.01.6.78.b	Nolo per ogni mese successivo o frazione.	cad	1.278,63 €
S	1.01.6.78.C	Costo di esercizio orario.	ora	20,02 €
S	1.01.6.79	Impianto di aspirazione mobile con filtro per gas di saldatura e simili, tubo di aspirazione orientabile, portata m2/ora 500. Nolo per ogni mese o frazione.	cad	35,69 €
S	1.01.6.80	Gorgogliatori in acqua per la depurazione dei gas di scarico di motori diesel impiegati in ambienti confinati. Fornitura e posa in opera.	cad	2.794,95 €
S	1.01.6.81	Equipaggiamento di autobetoniera con motore elettrico per la rotazione della tazza con sistema di conversione motore elettrico/motore diesel. Fornitura e installazione per ogni macchina.	cad	3.490,55 €
S	1.01.6.82	Impianto di depolverizzazione per silos cementi e materiale polverulento in genere, costituito da contenitore in lamiera metallica, filtri in uscita aria e sacco di detenzione polveri. Nolo per ogni mese o frazione.	cad	13,39 €
S	1.01.7.	Armature di protezione degli scavi.		
		In merito a ciò che è definito "armatura di protezione dello scavo"; certamente sono ricomprese in questa categoria tutte le armature provvisionali degli scavi ovvero sbadacchiature con qualsiasi materiale, armature metalliche a cassa aperta o chiusa, palancolati, nonché consolidamenti dei fronti o delle pareti di scavo. Analogamente va assimilata all'armatura dello scavo la sagomatura secondo l'angolo di declivio naturale del terreno e quindi il volume di terreno necessario va considerato quale onere della sicurezza. Non sono invece da considerarsi costi della sicurezza le palificate o similari quando previste espressamente in fase progettuale, sia perché non rientrano nella categoria delle opere provvisionali, ovvero provvisorie, poiché non si procede successivamente alla loro demolizione, sia perché esse sono parte integrante dell'opera collaborando alla sua staticità per mezzo della loro funzione di sostegno delle spinte del terreno. Tali opere andrebbero invece computate se la palificata non ha funzioni strutturali, ma solo di sostegno temporaneo di masse di terreno e successivamente si provvede alla loro demolizione (es. le "berlinesi").		
S	1.01.7.1	Sbadacchiatura completa a cassa chiusa in legname delle pareti di scavo a trincea per profondità fino a m 3, compreso approvvigionamento, lavorazione, montaggio, smontaggio e ritiro del materiale dal cantiere a fine lavori. Valutazione riferita al metro quadrato di superficie della sbadacchiatura.		
S	1.01.7.1.a	Montaggio, smontaggio e nolo primo mese o frazione.	m2	8,46 €
S	1.01.7.1.b	Nolo per ogni mese successivo o frazione.	m2	3,22 €
S	1.01.7.1.c	Progetto di calcolo necessario a definire e garantire la resistenza della sbadacchiatura in legname.	ora	60,00 €

TARIFFE DEI POREZZI REGIONE LAZIO

S	1.01.7.2	Armatura di protezione e contenimento delle pareti di scavo in trincea mediante sistemi di blindaggio a pannelli metallici, lunghezza cm 350, altezza cm 240, spessore cm 6 e puntoni regolabili da cm 110,8 a cm 144,8 completo di ogni accessorio per sostenere pareti di scavo con spinta del terreno fino a kN/m2 22 con luce libera, sottopasso tubi, fino a cm 133. Valutazione riferita al metro quadrato di superficie dei pannelli previsti.		
S	1.01.7.2.a	Trasporto, assemblaggio e smontaggio dell'attrezzatura.	m2	14,65 €
S	1.01.7.2.b	Nolo per ogni mese o frazione.	m2	15,06 €
S	1.01.7.2.c	Sistemazione dell'attrezzatura nella trincea, da valutarsi ad ogni posizionamento (rotazione) della stessa all'interno dello scavo.	m2	5,90 €
S	1.01.7.3	Armatura di protezione e contenimento delle pareti di scavo in trincea mediante sistemi di blindaggio a pannelli metallici, lunghezza cm 350, altezza cm 370 e spessore cm 6 e puntoni regolabili da cm 110,8 a cm 144,8 completo di ogni accessorio per sostenere pareti di scavo con spinta del terreno fino a kN/m2 22 con luce libera, sottopasso tubi, fino a cm 133. Valutazione riferita al metro quadrato di superficie dei pannelli previsti.		
S	1.01.7.3.a	Trasporto, assemblaggio e smontaggio dell'attrezzatura.	m2	8,25 €
S	1.01.7.3.b	Nolo per ogni mese o frazione.	m2	15,44 €
S	1.01.7.3.c	Sistemazione dell'attrezzatura nella trincea, da valutarsi ad ogni posizionamento (rotazione) della stessa all'interno dello scavo.	m2	3,42 €
S	1.01.7.4	Armatura di protezione e contenimento delle pareti di scavo in trincea mediante sistemi di blindaggio a pannelli metallici, lunghezza modulare da cm 200 a cm 400, altezza cm 240 o cm 260, eventuale elemento aggiuntivo cm 130, spessore cm 10 e puntoni regolabili da cm 102,2 a cm 502,3 completo di ogni accessorio per sostenere pareti di scavo con spinta del terreno fino a kN/m2 70,5 con luce libera, sottopasso tubi, fino a cm 155. Valutazione riferita al metro quadrato di superficie dei pannelli previsti.		
S	1.01.7.4.a	Trasporto, assemblaggio e smontaggio dell'attrezzatura.	m2	9,41 €
S	1.01.7.4.b	Nolo per ogni mese o frazione.	m2	28,40 €
S	1.01.7.4.c	Sistemazione dell'attrezzatura nella trincea, da valutarsi ad ogni posizionamento (rotazione) della stessa all'interno dello scavo.	m2	6,77 €
S	1.01.7.5	Armatura di protezione e contenimento delle pareti di scavo in trincea mediante sistemi di blindaggio a pannelli metallici, lunghezza modulare da cm 225 a cm 650 e altezza di cm 130 e cm 230, spessore da cm 11 a cm 15, inseriti in profilati a doppio binario, per profondità di scavo fino a m 8,30 e puntoni regolabili da cm 90 a cm 374, completo di ogni accessorio per sostenere pareti di scavo con spinta del terreno fino a kN/m2 176 con luce libera, sottopasso tubi, fino a cm 625. Valutazione riferita al metro quadrato di superficie dei pannelli previsti.		
S	1.01.7.5.a	Trasporto, assemblaggio e smontaggio dell'attrezzatura.	m2	13,23 €
S	1.01.7.5.b	Nolo per ogni mese o frazione.	m2	45,49 €
S	1.01.7.6	Palancole con profilo a Z, a U o simili di acciaio laminato con caratteristiche rispondenti alla normativa tecnica vigente, di lunghezza fino a m 18, compresi anche i pezzi speciali e le relative saldature, compreso l'avvicinamento, il sollevamento e l'infissione. Incluso il trattamento protettivo di tipo bituminoso, la formazione dei fori per il passaggio dei tiranti, i tagli con fiamma ossiacetilenica, la fornitura e la posa in opera di fondine a perdere in lamiera di acciaio dello spessore di mm 6 di forma trapezoidale per il contenimento del getto nella zona inferiore della trave di coronamento, compreso ogni altro onere, e magistero per dare il lavoro compiuto a regola d'arte.		
S	1.01.7.6.a	In acciaio laminato classe S270GP (EN 13248).	kg	3,71 €
S	1.01.7.6.b	In acciaio laminato classe S355GP (EN 13248).	kg	3,84 €
S	1.01.7.6.c	In acciaio laminato classe S390GP (EN 13248).	kg	4,22 €
S	1.01.7.6.d	In acciaio laminato classe S430GP (EN 13248).	kg	4,99 €
S	1.01.7.6.e	In acciaio laminato classe S430GP (EN 13248).	kg	5,17 €

TARIFFE DEI POREZZI REGIONE LAZIO

S	1.01.7.7	Palancole con profilo tipo HZ o Palo-Z o simili di acciaio laminato con caratteristiche rispondenti alla normativa tecnica vigente, di lunghezza fino a m 18, compresi anche i pezzi speciali e le relative saldature, compreso l'avvicinamento, il sollevamento e l'infissione. Incluso il trattamento protettivo di tipo bituminoso, la formazione dei fori per il passaggio dei tiranti, i tagli con fiamma ossiacetilenica, la fornitura e la posa in opera di fondine a perdere in lamiera di acciaio dello spessore di mm 6 di forma trapezoidale per il contenimento del getto nella zona inferiore della trave di coronamento, compreso ogni altro onere, e magistero per dare il lavoro compiuto a regola d'arte.		
S	1.01.7.7.a	a) in acciaio laminato classe S270GP (EN 13248).	kg	3,97 €
S	1.01.7.7.b	b) in acciaio laminato classe S355GP (EN 13248).	kg	4,09 €
S	1.01.7.7.c	c) in acciaio laminato classe S390GP (EN 13248).	kg	4,49 €
S	1.01.7.7.d	d) in acciaio laminato classe S430GP (EN 13248).	kg	5,30 €
S	1.01.7.7.e	e) in acciaio laminato classe S430GP (EN 13248).	kg	5,42 €
S	1.01.7.8	Impermeabilizzazione dei giunti tra le palancole mediante l'applicazione all'interno dei gargami di prodotto poliuretanico che si rigonfia a contatto con l'acqua, per metro di gargame trattato.	m	39,41 €
S	1.01.7.9	Scarpa di sicurezza eseguito con mezzi meccanici, senza il carico sui mezzi di trasporto, secondo l'angolo di declivio naturale stabilito dalla relazione geologica per realizzazione di scavi in rocce di qualsiasi natura e consistenza con resistenza inferiore a N/mm ² 8 (argille sciolte e compatte, sabbie, ghiaie, pozzolane, lapilli, tufi ecc.) compreso il taglio e la rimozione di radici, ceppaie, pietre e trovanti di roccia e muratura di volume fino a m ³ 0,50 sia in asciutto che in bagnato, anche in presenza di acqua stabilizzantesi nel cavo fino all'altezza di cm 20 esclusa l'acqua proveniente da falda, compreso e compensato l'onere per il rispetto di costruzioni sotterranee preesistenti da mantenere quali fogne, condutture in genere, cavi, ecc.	m ³	3,15 €
S	1.01.7.10	Scarpa di sicurezza eseguito con mezzi meccanici, senza il carico sui mezzi di trasporto, secondo l'angolo di declivio naturale stabilito dalla relazione geologica per realizzazione di scavi in rocce di qualsiasi natura e consistenza con resistenza superiore a N/mm ² 8. compreso il taglio e la rimozione di radici, ceppaie, pietre e trovanti di roccia e muratura di volume fino a m ³ 0,50 sia in asciutto che in bagnato, anche in presenza di acqua stabilizzantesi nel cavo fino all'altezza di cm 20 esclusa l'acqua proveniente da falda, compreso e compensato l'onere per il rispetto di costruzioni sotterranee preesistenti da mantenere quali fogne, condutture in genere, cavi, ecc.	m ³	5,11 €
S	1.01.7.11	Consolidamento pareti di scavo con posa di rete metallica a maglia esagonale a duplice torsione cm 6 x 8, fissaggio con paletti metallici infissi a mano in terreno sciolto, legatura dei teli di rete, successivo spritz beton di spessore medio cm 5/10.	m ²	52,15 €
S	1.01.7.12	Consolidamento pareti di scavo con posa di rete metallica a maglia esagonale cm 8 x 10, ø mm 3, fissaggio con tasselli metallici ø mm 20 infissi nella roccia, legatura dei teli di rete, successivo spritz beton di spessore medio cm 10/15.	m ²	58,69 €
S	1.01.7.13	Protezione di pareti di scavo con telo impermeabile fissato con paletti metallici o in legno, legato ed eventualmente zavorrato in alto e in basso.	m ²	5,87 €
S	1.01.7.14	Trattamento di parete di scavo con spritz beton, compreso preventivo disgaggio della parete con mezzo meccanico. Spessore medio spritz beton cm 5 compreso sfrido.	m ²	12,60 €
S	1.01.7.15	Calcestruzzo proiettato fibrorinforzato con resistenza RcK pari a kg/cm ² 300, gettato in opera in galleria con sistema integrato per la distribuzione su parete, fornitura impasto tramite autobetoniera.	m ²	216,63 €
S	1.01.7.16	Gabbatura di sostegno tubazione interrate scoperte in occasione di scavi, realizzata mediante pali verticali in legno a distanza in legno a distanza non superiore a m 4 circa, pali orizzontali di sostegno e ancoraggio. Per tubazioni di diametro fino a cm 12.	m	48,18 €
S	1.01.7.17	Gabbatura di sostegno tubazione interrate scoperte in occasione di scavi, realizzata mediante pali verticali in legno a distanza in legno a distanza non superiore a m 4 circa, pali orizzontali di sostegno e ancoraggio. Per tubazioni di diametro fino a cm 30.	m	59,16 €
S	1.01.7.18	Gabbatura di sostegno di linee elettriche interrate scoperte in occasione di scavi, realizzata con pali in legno orizzontali, opportunamente disposti e controventati e ancoraggio orizzontale continuo.	m	48,18 €

TARIFFE DEI POREZZI REGIONE LAZIO

S	1.01.7.19	Rete metallica con filo a forte zincatura in maglia esagonale doppia torsione cm 8 x 13, filo ø mm 3, in opera, compresa legatura dei teli di rete, infissione dei tasselli di ancoraggio ø mm 20 (indicativo 1 ogni 2 metri quadrati).	m2	33,17 €
S	1.01.7.20	Consolidamento e contenimento frane con gabbioni metallici a scatola, di qualsiasi dimensione, con maglia esagonale a doppia torsione del tipo cm 6 x 8 in filo di ferro ø mm 2,7, nelle misure standard, compreso i tiranti e le legature ogni cm 10/20 mediante punti metallici meccanizzati costituiti con filo a forte zincatura ø mm 3, forniti in opera compreso il riempimento con ciottoli o pietrame sistemati in opera a mano, compresa la fornitura del materiale, la formazione delle facce viste con elementi di maggiore grossezza, ed ogni altro onere per dare il lavoro compiuto a regola d'arte. Fornitura, riempimento con pietrame, con preparazione sede compreso intaglio dei gradoni in terreno sciolto, trasporto a discarica materiali di rifiuto.		
S	1.01.7.20.a	Gabbioni di altezza pari a cm 50.	m3	270,27 €
S	1.01.7.20.b	Gabbioni di altezza pari a cm 100.	m3	209,58 €
S	1.01.7.21	Pulizia dei pendii e rimozione delle masse instabili, in terreno boschivo e cespugliato, con uso di escavatore con rovesciamento a valle dei massi instabili compresa la preparazione delle piste di accesso.	m2	1,89 €
S	1.01.7.22	Pulizia di parete di scavo e rimozione di masse instabili con uso di escavatore, con rovesciamento a valle dei materiali.	m2	0,98 €
S	1.01.7.23	Ispezione di parete rocciosa a strapiombo accessibile solo dall'alto, mediante sistema di accesso e posizionamento mediante funi, con disgaggio e rimozione di massi pericolanti e instabili con ogni mezzo idoneo escluso l'uso di esplosivi.	m2	7,49 €
S	1.01.7.24	Rete metallica per rivestimento scarpate in roccia con maglia a doppia torsione in filo di ferro zincato ø mm 2,7, maglia cm 8 x 10, debitamente tesa ed ancorata alla roccia con cambre in tondini di ferro zincato, di cm 15 poste in fori della profondità minima di cm 15 e affogate in cemento, compreso il fissaggio con appositi ancoraggi in sommità della scarpata.	m2	9,52 €

TARIFFE DEI POREZZI REGIONE LAZIO

S	1.02.1.	Misure preventive e protettive		
S	1.02.1.1	Barriera antirumore in legno costituita da pannelli realizzati con fasce orizzontali e travetti verticali lignei tra di loro intrecciati e composti con stratificazione di materiali differenziati fonoassorbenti e fonoriflettenti composti da pannello di assorbimento acustico in lana minerale con rivestimento a veli (spessore mm 40, densità 100 kg/m3) distanziatore (spessore mm 48) lastra in fibrocemento (spessore mm 3,5) intercapedine d'aria (spessore mm 10) e contenuti in una struttura scatolata con spessore, nella zona libera da montanti, non inferiore a mm 180, in legno di larice e pino impregnati sottovuoto così da renderlo imputrescibile. I pannelli saranno supportati da montanti in HEB 160 ancorati a manufatti in c.a. tramite doppia piastra completa di tirafondi e piastra di mezzera pannello. Fornitura e posa in opera.	mq	336,89 €
S	1.02.1.2	Barriera antirumore tipo sandwich idonea per essere montata su cordolo o muri in calcestruzzo, e composta: da pannelli orizzontali aventi interasse massimo di m 3, realizzati con involucri esterni in lamiera di acciaio opportunamente collegati tra loro con all'interno interposto uno strato di materiale fonoassorbente e fonoisolante di spessore minimo di mm 60; da montanti in acciaio del tipo scatolato per il fissaggio dei pannelli, collegati al cordolo di fondazione (non compreso) o alla sommità di muri mediante piastre di base complete di tirafondi di ancoraggio e con tiranti in acciaio; sia i pannelli che i montanti dovranno essere protetti dalla corrosione mediante trattamento di zincatura e verniciatura. Sono compresi inoltre tutti gli oneri per l'esecuzione dei lavori in presenza di traffico e per l'installazione della segnaletica regolamentare. Fornitura e posa in opera.	mq	213,60 €
S	1.02.1.3	Barriera antirumore in legno impregnato di altezza fuori terra di m 3 costituita da montanti sez. mm 95 x 95, altezza m 3,80, posizionati a circa m 1,25 uno dall'altro posti entro plinti in calcestruzzo e tavole di sez. mm 145 x 25 posizionate alternate esterne-interne alle n° 3 tavole portanti orizzontali di sez. mm 145 x 25. Fornitura e posa in opera.	mq	180,78 €
S	1.02.1.4	Barriera antirumore fonoisolante realizzata con pannelli trasparenti in metacrilato o polycarbonato idonea per essere montata su cordolo in c.a. e composta da: pannelli orizzontali aventi interasse massimo di m 3, spessore minimo di mm 20; montanti in acciaio del tipo scatolato collegati al cordolo di fondazione (non compreso) o alla sommità dei muri mediante piastre di base complete di tirafondi in acciaio; i montanti dovranno essere protetti dalla corrosione mediante trattamento di zincatura e verniciatura. Sono compresi inoltre tutti gli oneri per l'esecuzione dei lavori in presenza di traffico e per la installazione della segnaletica regolamentare. Fornitura e posa in opera.	mq	275,28 €
S	1.02.1.5	Barriera antifonica costituita da struttura portante formata da montanti HEA di opportune dimensioni in acciaio Fe360 zincati a caldo e verniciati, da bulloneria varia in AISI 430 e da pannelli in alluminio, AA 4015, di lunga durabilità, fonoassorbenti e fonoisolanti. Fornitura e posa in opera.	mq	351,68 €
S	1.02.1.6	Barriera antifonica trasparente in P.M.M.A. costituita da struttura portante formata da montanti HEA di opportune dimensioni ed irrigidenti in acciaio Fe360 zincati a caldo e verniciati e lastre in polimetilmetacrilato. Le lastre in polimetilmetacrilato dovranno soddisfare le prescrizioni tecniche, in particolare l'indice di fonoisolamento sarà > 40 dB (A) previste dalle Norme Tecniche, compresa la resistenza meccanica, la trasparenza, la durabilità e la resistenza al fuoco. Fornitura e posa in opera.	mq	341,01 €
S	1.02.1.7	Schermo mobile fonoassorbente in scatola di montaggio, completo di struttura portante in alluminio anodizzato, pannelli biassorbenti, ruote pivotanti. Fornitura, montaggio e posa in opera.		
S	1.02.1.7.a	Dimensioni cm 196,3 X 240	cad	1.354,32 €
S	1.02.1.7.b	Dimensioni cm 256,3 X 240	cad	1.467,18 €
S	1.02.1.7.c	Dimensioni cm 316,3 X 240	cad	1.647,76 €
S	1.02.1.8	Riduttore di rumore antidiffrattivo in alluminio, da posizione sulla sommità della barriera antifonica. I componenti della struttura di fissaggio saranno in acciaio Fe360 zincati a caldo e verniciati, la bulloneria sarà in AISI 430 e l'elemento antidiffrattivo in alluminio AA 4015 di lunga durabilità e dovrà soddisfare le prescrizioni foniche previste dalle Norme Tecniche, comprese la resistenza meccanica, la verniciatura e l'ingombro anteriore. Fornitura e posa in opera.	mq	284,53 €

TARIFFE DEI POREZZI REGIONE LAZIO

S	1.02.1.9	Barriera di protezione di linee elettriche esterne aeree costituita da struttura verticale e di controventamento in pali di legno, altezza massima m 6, posti ad interasse di m 6, da tavole orizzontali di legno, idonea per geometria e robustezza a costituire protezione delle linee stesse dall'eccessivo avvicinamento di macchine operatrici e di carichi sospesi a gru.		
S	1.02.1.9.a	Montaggio, smontaggio e nolo primo mese o frazione.	m	84,11 €
S	1.02.1.9.b	Nolo per ogni mese o frazione di mese successivo al primo.	m	5,93 €
S	1.02.1.10	Portale in legno provvisorio per individuare la sagoma limite di passaggio di carichi e mezzi, onde evitare pericolosi avvicinamenti a linee elettriche aeree esterne, costituito da pali di legno, di dimensioni orientative m 3 di larghezza per m 4 di altezza.		
S	1.02.1.10.a	Montaggio, smontaggio e nolo primo mese o frazione.	cad	146,76 €
S	1.02.1.10.b	Nolo per ogni mese o frazione di mese successivo al primo.	cad	15,50 €
S	1.02.1.11	Schermo mobile per la protezione di zone in cui si effettuano lavori di saldatura, costituito da struttura metallica in tubolare da 26 mm equipaggiato con tenda autoestinguente a strisce tipo Lansarc colore arancio, per il filtraggio dei raggi U.V. e della luce blu. Dimensioni m 1,30 di larghezza e m 1,90 di altezza. Compreso il montaggio e lo smontaggio. Nolo per ogni mese o frazione.	mese	15,00 €
S	1.02.1.12	Pannelli in legno magnesite ignifughi per delimitazione zone di lavoro, contro la propagazione di fiamme radiazioni, calore e rumore, installati su struttura tubolare stabilizzata al piede con blocchi in cls. o contenitori di acqua o sabbia.		
S	1.02.1.12.a	Montaggio, smontaggio e nolo primo mese o frazione.	mq	13,76 €
S	1.02.1.12.b	Nolo per ogni mese successivo o frazione.	mq	0,61 €
S	1.02.1.13	Schermo metallico mobile, articolato in tre elementi di m 2 di larghezza x m 1 di altezza, dotato di piedi per la sua stabilizzazione, da usare come paravento o come protezione per lavori di saldatura o da getti, schizzi o proiezione di frammenti vari. Nolo per ogni mese o frazione.	cad	4,32 €
S	1.02.1.14	Impianto di intercomunicazione tra operatori di gru interferenti dello stesso cantiere mediante sistemi fonici.		
S	1.02.1.14.a	Montaggio, smontaggio e nolo primo mese o frazione.	cad	54,75 €
S	1.02.1.14.b	Nolo per ogni mese successivo o frazione.	cad	9,49 €
S	1.02.1.15	Servizio di segnalazione mediante operatore per avvertimenti a gruisti di gru interferenti (2 ore al giorno).	giorno	71,43 €
S	1.02.1.16	Centralina, batterie e dispositivo di ricarica per impianto citofonico posizionata a parete.		
S	1.02.1.16.a	Montaggio, smontaggio e nolo primo mese o frazione.	cad	45,03 €
S	1.02.1.16.b	Nolo per ogni mese successivo o frazione.	cad	13,93 €
S	1.02.1.17	Microfoni per impianto citofonico posizionati in appositi armadietti a parete.		
S	1.02.1.17.a	Montaggio, smontaggio e nolo primo mese o frazione.	cad	71,62 €
S	1.02.1.17.b	Nolo per ogni mese successivo o frazione.	cad	6,37 €
S	1.02.2	Dispositivi di Protezione Individuale.		
		I DPI vanno computati solo se previsti dal PSC per proteggere il lavoratore da rischi interferenti e non quelli comunemente utilizzati per la protezione dai rischi caratteristici della lavorazione.		
S	1.02.2.1	Elmetto di protezione conforme alla norma UNI EN 397 in polietilene alta densità, con regolazione automatica posteriore e apposito sistema di bloccaggio automatico alla nuca.		
S	1.02.2.1.a	Con bordatura regolabile e fascia antisudore. Fornitura	cad	9,89 €
S	1.02.2.1.b	Con bordatura regolabile e fascia antisudore, dotato di cuffie antirumore. Fornitura	cad	31,24 €
S	1.02.2.1.c	Con bordatura regolabile e fascia antisudore dotato di cuffie antirumore e visiera. Fornitura	cad	39,59 €
S	1.02.2.2	Copricapo antiurto conforme alla norma UNI EN 812. Fornitura	cad	17,06 €
S	1.02.2.3	Elmetto ad elevate prestazioni conforme alla norma UNI EN 14052. Fornitura	cad	46,68 €
S	1.02.2.4	Scarpa conforme alla norma UNI EN ISO 20345, antistatica, lamina antifuoco flessibile, puntale con membrana traspirante, amagnetico, anallergico e anticorrosivo, categoria di protezione S1P, priva di parti metalliche. Fornitura		
S	1.02.2.4.a	Bassa.	paio	47,64 €
S	1.02.2.4.b	Alta.	paio	51,71 €

TARIFFE DEI POREZZI REGIONE LAZIO

S	1.02.2.5	Scarpa conforme alla norma UNI EN ISO 20345, antistatica, suola di usura in nitrile con resistenza al calore da contatto fino a 300 °C (per un minuto), lamina antifuoco flessibile in materiale composito, puntale con membrana traspirante, amagnetico, anallergico e anticorrosivo, categoria di protezione S3HRO, priva di parti metalliche. Fornitura	paio	
S	1.02.2.5.a	Bassa.	paio	55,40 €
S	1.02.2.5.b	Alta.	paio	59,99 €
S	1.02.2.6	Scarpa isolante conforme alla norma UNI EN 347, in gomma naturale, testate a V 20.000. Fornitura	paio	143,46 €
S	1.02.2.7	Stivale conforme alla norma UNI EN 345 con intersuola antiperforazione e puntale in acciaio. Fornitura	paio	30,89 €
S	1.02.2.8	Gambale alto alla coscia per interventi di emergenza. Fornitura	paio	21,65 €
S	1.02.2.9	Occhiale conforme alla norma UNI EN 166 monolente in policarbonato con trattamento antigraffio. Astine regolabili. Protezione raggi UV. Fornitura	cad	4,87 €
S	1.02.2.10	Occhiale conforme alle norme UNI EN 166 ed UNI EN 170 bilente con lenti incolori in policarbonato antigraffio con trattamento antiappannante. Montatura in plastica ad alta resistenza. Stanghette regolabili. Fornitura	cad	12,93 €
S	1.02.2.11	Occhiale a mascherina conforme alle norme UNI EN 166 ed UNI EN 170 con ventilazione indiretta, creato per resistere alle aggressioni di sostanze chimiche. Bardatura elastica, a regolazione rapida. Fornitura	cad	7,80 €
S	1.02.2.12	Occhiale di protezione per saldatura conforme alle norme UNI EN 175, UNI EN 166 ed UNI EN 169 a coppe in alluminio con bordo in materiale plastico imbottito. Lenti piane DIN 5. Fornitura	cad	15,46 €
S	1.02.2.13	Visiera di protezione conforme alle norme UNI EN 166 ed UNI EN 169, in acetato verde per saldatura (ir/uv 5) mm 200. Fornitura	cad	18,42 €
S	1.02.2.14	Visiera di protezione conforme alla norma EN 166, in policarbonato incolori trasparente antiriflesso mm 200. Fornitura	cad	10,22 €
S	1.02.2.15	Maschera passiva per saldatura conforme alla norma UNI EN 175, completa in materiale termoplastico rinforzato. Vetrini intercambiabili in funzione della protezione desiderata. Fornitura	cad	25,40 €
S	1.02.2.16	Maschera per saldatura automatica a led con casco protettivo e schermo autoscurante conforme alla norma UNI EN 175. Fornitura	cad	58,37 €
S	1.02.2.17	Calotta per applicazione di visiera di protezione conforme alla norma UNI EN 166, completa di fascia imbottita sostituibile e bardatura regolabile. Fornitura	cad	10,53 €
S	1.02.2.18	Semimaschera filtrante antipolvere conforme alla norma UNI EN 149. Protezione FFP1. Monouso.		
S	1.02.2.18.a	Senza valvola	cad	1,07 €
S	1.02.2.18.b	Con valvola	cad	1,87 €
S	1.02.2.19	Semimaschera filtrante antipolvere conforme alla norma UNI EN 149. Protezione FFP2. Monouso.		
S	1.02.2.19.a	Senza valvola	cad	1,35 €
S	1.02.2.19.b	Con valvola	cad	1,98 €
S	1.02.2.20	Semimaschera filtrante antipolvere conforme alla norma UNI EN 149. Con valvola. Protezione FFP3. Monouso.		
S	1.02.2.20.a	Senza valvola	cad	4,64 €
S	1.02.2.20.b	Con valvola	cad	6,14 €
S	1.02.2.21	Semimaschera in gomma sintetica conforme alla norma UNI EN 140. Struttura a due filtri. Bardatura a due tiranti. Fornitura.	cad	16,68 €
S	1.02.2.22	Semimaschera in gomma siliconica conforme alla norma UNI EN 140. Struttura a due filtri. Bardatura a due tiranti. Fornitura.	cad	25,32 €
S	1.02.2.23	Maschera a pieno facciale con schermo in policarbonato conforme alla norma UNI EN 136 - classe I. Facciale in materiale elastomerico ipoallergenico, resistente a graffi e urti, struttura monofiltro, bardatura a 4 elastici. Da utilizzare in presenza di alte concentrazioni di contaminante o quando il contaminante risulta pericoloso per gli occhi o per la pelle, con dispositivo fonico e un raccordo filettato per filtro. Fornitura.	cad	80,78 €

TARIFFE DEI POREZZI REGIONE LAZIO

S	1.02.2.24	Maschera a pieno facciale in gomma siliconica resistente conforme alla norma UNI EN 136 - classe II. Doppio bordo di tenuta sul viso, struttura a due filtri, cardatura a 6 elastici. Schermo in policarbonato resistente a graffi e urti. Da utilizzare in presenza di alte concentrazioni di contaminante o quando il contaminante risulta pericoloso per gli occhi o per la pelle, con dispositivo fonico e due raccordi filettati per filtri. Fornitura.	cad	110,75 €
S	1.02.2.25	Filtro per maschera o semimaschera in ABS dotato di attacco filettato. Fornitura		
S	1.02.2.25.a	Classe A2 per gas e vapori organici.	cad	9,58 €
S	1.02.2.25.b	Classe A2-B2 per gas e vapori organici e inorganici.	cad	15,42 €
S	1.02.2.25.c	Classe A2-B2-P3 per gas organici, inorganici e polveri.	cad	22,72 €
S	1.02.2.25.d	Classe A2-B2-E2-K1-P3 polivalente.	cad	17,54 €
S	1.02.2.25.e	Classe A2-B2-E2-K2-P3 polivalente.	cad	26,21 €
S	1.02.2.25.f	Classe A2-P2 per gas e vapori organici e polveri.	cad	14,40 €
S	1.02.2.25.g	Classe A2-P3 per gas organici e polveri.	cad	18,59 €
S	1.02.2.25.h	Classe B2 per gas inorganici.	cad	13,85 €
S	1.02.2.25.i	Classe B2-P3 per gas inorganici e polveri.	cad	19,96 €
S	1.02.2.25.j	Classe E2 per anidride solforosa.	cad	14,52 €
S	1.02.2.25.k	Classe E2-P2 per anidride solforosa e polveri.	cad	19,13 €
S	1.02.2.25.l	Classe K2 per ammoniaca.	cad	14,52 €
S	1.02.2.25.m	Classe K2-P2 per ammoniaca e polveri.	cad	19,13 €
S	1.02.2.25.n	Classe K2-P3 per ammoniaca e polveri.	cad	33,29 €
S	1.02.2.25.o	Classe P3 per polveri e fumi.	cad	8,41 €
S	1.02.2.26	Filtro per maschera o semimaschera in resina sintetica dotato di attacco filettato. Fornitura		
S	1.02.2.26.a	Classe A1 per gas e vapori organici.	cad	7,62 €
s	1.02.2.26 .b	Classe A1-PI per gas organici e polveri.	cad	7,44 €
s	1.02.2.26.C	Classe A1-P3 per vapori organici e polveri.	cad	10,08 €
s	1.02.2.26.d	Classe A2 per gas e vapori organici.	cad	9,30 €
s	1.02.2.26.e	Classe A2-P2 per gas organici e polveri.	cad	14,72 €
s	1.02.2.26.f	Classe A2-P3 per gas organici e polveri.	cad	17,65 €
s	1.02.2.26.g	Classe A2-B2-E2-K1-P3 polivalente.	cad	19,87 €
s	1.02.2.26 .h	Classe B1 per gas e vapori inorganici.	cad	7,93 €
s	1.02.2.26.Ì	Classe B1-P3 per vapori inorganici e polveri.	cad	10,64 €
s	1.02.2.26 .j	Classe B2 per gas e vapori inorganici.	cad	14,87 €
s	1.02.2.26.k	Classe B2-P3 per gas inorganici e polveri.	cad	18,43 €
s	1.02.2.26.l	Classe E1 per anidride solforosa.	cad	8,32 €
s	1.02.2.26.m	Classe E1-P3 per anidride solforosa e polveri.	cad	14,41 €
s	1.02.2.26.m	Classe E2 per anidride solforosa.	cad	12,20 €
s	1.02.2.26.0	Classe E2-P2 per anidride solforosa e polveri.	cad	18,59 €
s	1.02.2.26 .p	Classe K1 per ammoniaca.	cad	8,31 €
s	1.02.2.26.q	Classe K1-P3 per ammoniaca e polveri.	cad	14,43 €
s	1.02.2.26.r	Classe K2 per ammoniaca.	cad	12,21 €
s	1.02.2.26.s	Classe K2-P2 per ammoniaca e polveri.	cad	18,60 €
s	1.02.2.261	Classe P2 per polvere, fumi e nebbie.	cad	6,28 €
s	1.02.2.26 .u	Classe P3 antipolvere.	cad	8,41 €
s	1.02.2.26.V	Classe A1-B1 per vapori organici e inorganici.	cad	8,78 €
s	1.02.2.27	Filtro FFP3 per maschera con respirazione assistita. Fornitura settimanale.	cad	7,21 €
s	1.02.2.28	Autorespiratore ad aria compressa a circuito aperto conforme alla norma UNI EN 137 composto da zaino con piastra anatomica in resina autoestinguente e bardatura composita in fdato autoestinguente e fibra di carbonio, riduttore di pressione di tipo compensato con valvola di sicurezza, manometro, segnalatore acustico di sicurezza, erogatore (autopositivo), maschera panoramica per sovrappressione conforma alla norma UNI EN 136, bardatura elastica in gomma a cinque tiranti con fibbie, schermo in policarbonato resistente agli urti e agli acidi (campo visivo oltre il 85%), raccordo di inspirazione filettato UNI EN 148-3. Dispositivo fonico e con due gruppi valvolari di espirazione dotati di precamere compensatrici, chiave di manutenzione, esclusa la bombola. Nolo per ogni mese o frazione	cad	34,28 €

TARIFFE DEI POREZZI REGIONE LAZIO

s	1.02.2.29	Autorespiratore ad aria compressa a circuito aperto conforme alla norma UNI EN 137 composto da bardatura di sostegno in filato autoestinguente, borsa in tessuto ignifugo, riduttore di pressione di tipo compensato con valvola di sicurezza, manometro con quadrante fosforescente, segnalatore acustico di sicurezza, erogatore (autopositivo), maschera panoramica per sovrappressione conforme alla norma UNI EN 136, bardatura elastica in gomma a cinque tiranti con fibbie, schermo in policarbonato resistente agli urti e agli acidi (campo visivo oltre il 70%), raccordo di inspirazione filettato EN 148-3. Dispositivo fonico e con due gruppi valvolari di espirazione dotati di precamera compensatrici, esclusa la bombola. Nolo per ogni mese o frazione		
s	1.02.2.30.a	Con innesto rapido.	cad	24,58 €
s	1.02.2.30.b	Senza innesto rapido.	cad	22,74 €
s	1.02.2.31	Bombole di ricambio per autorespiratori ad aria compressa - 200 bar. Nolo per ogni mese o frazione.		
s	1.02.2.31.a	Capacità 1 3.	cad	5,34 €
s	1.02.2.31.b	Capacità 1 4.	cad	5,53 €
s	1.02.2.31.C	Capacità 1 6.	cad	6,56 €
s	1.02.2.31.d	Capacità 1 7.	cad	6,56 €
s	1.02.2.32	Attrezzatura di autorespirazione carrellata composta da carrello metallico con due ruote gommate completa di derivazione con presa supplementare, maniglie di manovra e cassetta di custodia per maschera, erogatore (autopositivo), maschera conforme alla norma UNI EN 136 con raccordo conforme alla norma UNI EN 148, schermo in policarbonato (85% del campo naturale visivo complessivo) con resistenza agli urti secondo norma BS 2092 grado 1, gruppo valvolare di espirazione dotato di precamera compensatrice, dispositivo fonico, bardatura elastica a cinque tiranti con cinghie, tracolla; avvolgitore completo di m 50 di tubo resistente ad oli e solventi con connettore pneumatico rotante e attacchi ad innesto rapido; riduttore di pressione completo di manometro, segnalatore acustico della riserva, raccordi alle bombole e innesto rapido di collegamento all'avvolgitore; due bombole in acciaio complete di valvole, fondelli di supporto e carica (capacità 1 18 a 220 bar e autonomia di 260 minuti). Nolo per ogni mese o frazione.	cad	162,37 €
s	1.02.2.33	Respiratori a flusso continuo costituiti da casco con guaina di gomma, visiera panoramica, giubbotto pettorale in tessuto gommato, regolatore di flusso, innesti rapidi per collegamento ad aria compressa, m 15 di tubo completo di raccordi e fascette. Adatto per lavori di sabbiatura. Nolo per ogni mese o frazione.	cad	25,66 €
s	1.02.2.34	Dispensatore di inserti auricolari. Fornitura.	cad	38,72 €
s	1.02.2.35	Inserti auricolari monouso in polimero spugnoso conformi alla norma UNI EN 352-2. Fornitura.	ogni 100	19,36 €
s	1.02.2.36	Inserti auricolari monouso in polimero malleabile conformi alla norma UNI EN 352-2. Fornitura.	ogni 100	13,91 €
	1.02.2.37	Inserti auricolari riutilizzabili con cordino conformi alla norma UNI EN 352-2. Fornitura.	ogni 150	33,14 €
s	1.02.2.38	Archetto auricolare conforme alla norma UNI EN 352-2. Fornitura	cad	3,70 €
s	1.02.2.39	Tappi di ricambio per archetto auricolare. Fornitura.	cad	4,29 €
s	1.02.2.40	Cuffie antirumore conformi alla norma UNI EN 352-1 collegate via radio. Fornitura.	paio	2,87 €
s	1.02.2.41	Cuffie antirumore passive conformi alla norma UNI EN 352-1. Fornitura.	cad	0,53 €
s	1.02.2.42	Cuffia antirumore attiva conforme alle norme UNI EN 351-1, UNI EN 352-3 e UNI EN 351-4. Costo d'uso per ogni mese o frazione; max 12 mesi.	cad	4,71 €
s	1.02.2.43	Guanti contro le aggressioni meccaniche conformi alla norma UNI EN 388. Fornitura.	paio	4,33 €
s	1.02.2.44	Guanti imbottiti adatti a ridurre le vibrazioni conformi alla norma UNI EN 10819. Fornitura.	paio	53,55 €
s	1.02.2.45	Guanti contro le aggressioni chimiche conformi alla norma UNI EN 16523-1. Fornitura.	paio	6,32 €
s	1.02.2.46	Guanti dielettrici a cinque dita conformi alla norma UNI EN 60903 testati a V 5.000. Fornitura.	paio	36,52 €
s	1.02.2.47	Guanti per la protezione dal calore conformi alla norma UNI EN 407. Fornitura.	paio	24,41 €
s	1.02.2.48	Guanti per la protezione dal freddo conformi alla norma UNI EN 511. Fornitura.	paio	22,20 €
s	1.02.2.49	Tuta da lavoro per la protezione deH'epidermide. Fornitura.	cad	17,59 €

TARIFFE DEI POREZZI REGIONE LAZIO

s	1.02.2.50	Tuta da lavoro rinforzata antitaglio o anticalore. Fornitura.	cad	15,27 €
s	1.02.2.51	Tuta completa antifiama e anticalore o termica per soccorritori, completa di cappuccio con visiera, calzari, guanti. Fornitura.	cad	646,38 €
	1.02.2.52	Tuta da lavoro monouso per la protezione deH'epidermide. Fornitura.	cad	3,03 €
s	1.02.2.53	Grembiule per saldatore conforme alla norma UNI EN ISO 11611. Fornitura.	cad	13,10 €
s	1.02.2.54	Ghette anticalore conformi alla norma UNI EN ISO 11611 per la protezione delle gambe e del piede. Fornitura.	paio	60,65 €
s	1.02.2.55	Giaccone impermeabile leggero per lavori in presenza di stillicidio d'acqua. Fornitura.	cad	5,61 €
s	1.02.2.56	Giaccone impermeabile imbottito per la protezione dalle intemperie. Fornitura.	cad	88,31 €
s	1.02.2.57	Giaccone traspirante imbottito, con interno staccabile per la protezione dalle intemperie. Fornitura.	cad	264,59 €
s	1.02.2.58	Corpetto termico. Fornitura.	cad	19,26 €
s	1.02.2.59	Calzerotti termici in seta o pile. Fornitura.	paio	21,42 €
s	1.02.2.60	Pantaloni impermeabili per la protezione dalle intemperie. Fornitura.	paio	17,84 €
s	1.02.2.61	Copricapo per la protezione dai raggi solari. Fornitura.	cad	3,57 €
s	1.02.2.62	Sottoscafo termico (in seta o pile). Fornitura.	cad	22,25 €
s	1.02.2.63	Gilet alta visibilità classe 2 conforme alla norma EN ISO 20471, tessuto in cotone - poliestere ad alta traspirazione, riflettente con bande rifrangenti, ignifugo. Fornitura.	cad	18,66 €
s	1.02.2.64	Giubbino alta visibilità classe 2 conforme alla norma EN ISO 20471, con cappuccio, tessuto in cotone - poliestere ad alta traspirazione, riflettente, impermeabile ed ignifugo, con bande rifrangenti. Fornitura.	cad	121,10 €
s	1.02.2.65	Pantalone alta visibilità classe 2 conforme alla norma EN ISO 20471, tessuto in cotone - poliestere ad alta traspirazione, riflettente, impermeabile ed ignifugo, con bande rifrangenti. Fornitura.	cad	97,74 €
s	1.02.2.66	Salopette alta visibilità classe 2 conforme alla norma EN ISO 20471, con bretelle, in tessuto tessuto in cotone - poliestere ad alta traspirazione, riflettente, impermeabile ed ignifugo, con bande rifrangenti. Fornitura.	cad	103,67 €
s	1.02.2.67	Tuta alta visibilità classe 3 conforme alla norma EN ISO 20471, in tessuto tessuto in cotone - poliestere ad alta traspirazione, riflettente, impermeabile ed ignifugo, con bande rifrangenti. Fornitura.	cad	155,63 €
	1.02.2.68	Dispositivi di ancoraggio destinati all'installazione permanente conformi alla norma UNI 11578:2015 tipo A o UNI EN 795:2012 tipo A. Fornitura		
s	1.02.2.69	Con piastra di base forata e asta di raccordo di altezza pari a mm 750.	cad	3,80 €
s	1.02.2.70	Con piastra al piede forata e asta di raccordo di altezza pari a mm 1.000.	cad	3,16 €
s	1.02.2.71	Montaggio e smontaggio del dispositivo compreso perforazione del supporto ed ogni altro onere o magistero con l'esclusione delle attrezzature e/o impianti eventualmente necessari per raggiungere la quota di imposta della barriera.	cad	29,17 €
s	1.02.2.72	Ancoraggio per sistema anticaduta realizzato mediante inserimento, a perdere, di tasselli chimici ed agganci metallici. Compresa del supporto, posa ed ogni altro onere o magistero con l'esclusione delle attrezzature e/ofornitura dei materiali, perforazione impianti eventualmente necessari per raggiungere la quota di imposta della barriera. Fornitura	cad	29,91 €
s	1.02.2.73	Imbracatura conforme alla norma UNI EN 361 con punto d'ancoraggio dorsale e frontale dotata di giubbino e cinghie ad alta visibilità, regolazione differente per gambe e spalle. Costo d'uso per ogni mese o frazione.	cad	3,15 €
s	1.02.2.74	Imbracatura conforme alla norma UNI EN 361 con aggancio dorsale ed aggancio sternale, regolazione posta sia sui nastri cosciali sia sulle bretelle. Nastro in poliestere alta tenacità (R > daN 2.400), fibbie di regolazione ed anello dorsale in acciaio zincato, cinghia posteriore per agevolare l'utilizzo dell'ancoraggio dorsale. Nolo per ogni mese o frazione.	cad	1,60 €
s	1.02.2.75	Gilet dotato di bande alta visibilità classe 2 e tasche esterne disponibili a integrare l'imbracatura di cui sopra. Nolo per ogni mese o frazione.	cad	5,67 €
s	1.02.2.76	Imbracatura conforme alla norma UNI EN 361 con aggancio dorsale ed aggancio sternale, regolazione posta sia sui nastri cosciali sia sulle bretelle, Cinghie in NOMEX-KEVLAR, fibbie di regolazione ed anello dorsale in acciaio zincato. Per lavori in presenza di fiamme, scintille ed alte temperature. Nolo per ogni mese o frazione.	cad	21,40 €

TARIFFE DEI POREZZI REGIONE LAZIO

s	1.02.2.77	Imbracatura conforme alla norma UNI EN 361 con aggancio dorsale, sternale e cintura di posizionamento conforme alla norma UNI EN 358, regolazione posta sia sui nastri cosciali sia sulle bretelle, nastro in poliestere alta tenacità (R > 2.400 daN), fibbie di regolazione e anelli in acciaio zincato, dorsalino ergonomico in poliuretano termoformato. Tre portautensili scorrevoli. Nolo per ogni mese o frazione.	cad	3,05 €
s	1.02.2.78	Cintura con cosciali conforme alla norma UNI EN 813, da utilizzarsi per i sistemi di trattenuta, di posizionamento sul lavoro e di accesso con fune. Nolo per ogni mese o frazione.	cad	2,14 €
s	1.02.2.79	Cordino anticaduta conforme alla norma UNI EN 3 54, in poliammide Ø mm 10,5, lunghezza massima m 2, con assorbitore di energia conforme alla norma UNI EN 355 e due connettori inclusi (uno avite, uno a doppia leva). Nolo per ogni mese o frazione.	cad	2,82 €
s	1.02.2.80	Doppio cordino anticaduta conforme alla norma UNI EN 354, in poliammide Ø mm 10,5, lunghezza massima m 2, con assorbitore di energia conforme alla norma UNI EN 355 e tre connettori inclusi (uno a vite, due a doppia leva). Nolo per ogni mese o frazione.	cad	4,14 €
s	1.02.2.81	Cordino regolabile anticaduta conforme alla norma UNI EN 354, in poliammide Ø mm 10,5, lunghezza massima m 2, con assorbitore di energia conforme alla norma UNI EN 355 e due connettori a vite inclusi. Nolo per ogni mese o frazione.	cad	1,82 €
s	1.02.2.82	Cordino anticaduta conforme alla norma UNI EN 354, in poliammide Ø mm 10,5, lunghezza massima m 2, con assorbitore di energia conforme alla norma UNI EN 355 e due connettori a vite inclusi. Nolo per ogni mese o frazione.	cad	1,72 €
s	1.02.2.83	Doppio cordino anticaduta conforme alla norma UNI EN 354, in poliammide Ø mm 10,5 , lunghezza massima m 2, con assorbitore di energia conforme alla norma UNI EN 355 e tre connettori a vite inclusi. Nolo per ogni mese o frazione.	cad	2,08 €
s	1.02.2.84	Cordino di posizionamento conforme alla norma UNI EN 354, in poliammide Ø mm 12, lunghezza massima m 2, e due connettori a vite inclusi. Nolo per ogni mese o frazione.	cad	1,11 €
s	1.02.2.85	Cordino di posizionamento regolabile conforme alla norma UNI EN 358, in poliammide Ø 14, lunghezza massima m 2, e due moschettoni a vite inclusi. Nolo per mese o frazione.	cad	2,14 €
s	1.02.2.86	Doppio cordino di posizionamento regolabile conforme alla norma UNI EN 358, in poliammide Ø mm 10,5, lunghezza massima m 1,5 e tre connettori a vite inclusi (uno a vite, due a doppia leva). Nolo per ogni mese o frazione.	cad	3,15 €
s	1.02.2.87	Dispositivo anticaduta di tipo retrattile conforme alla norma UNI EN 360, diametro cavo Ø mm 4, cavo in acciaio galvanizzato, carter in composito, peso: kg 5,30 con due connettori inclusi (uno a vite, uno girevole a doppia leva). Nolo per ogni mese o frazione.		
s	1.02.2.87.a	Cavo lunghezza m 1,8.	cad	13,22 €
s	1.02.2.87.a	Cavo lunghezza m 5.	cad	16,90 €
s	1.02.2.87.b	Cavo lunghezza m 10.	cad	17,06 €
s	1.02.2.87.C	Cavo lunghezza m 15.	cad	17,59 €
s	1.02.2.87.d	Cavo lunghezza m 20.	cad	25,38 €
s	1.02.2.87.e	Cavo lunghezza m 25.	cad	30,18 €
s	1.02.2.87.f	Cavo lunghezza m 30.	cad	34,60 €
s	1.02.2.88	Dispositivo anticaduta di tipo retrattile conforme alla norma UNI EN 360 con carter in poliuretano termoformato, cinghia in poliammide di lunghezza m 2,5 e dissipatore di energia, con due connettori inclusi (uno a vite, uno girevole a doppia leva). Nolo per ogni mese o frazione.	cad	4,17 €
s	1.02.2.89	Dispositivo anticaduta di tipo retrattile con sistema di recupero manuale integrato, scatola in lega di alluminio, parti per sollevamento di soccorso e di freno mobili in acciaio Inox con superficie in alluminio anodizzato, fune in acciaio anti-attorcigliamento e autorientante con connettore di sicurezza a doppia pressione. Nolo per ogni mese o frazione.		
s	1.02.2.89.a	Lunghezza m 10.	cad	129,79 €
s	1.02.2.89.b	Lunghezza m 20.	cad	155,44 €
s	1.02.2.89.C	Lunghezza m 30.	cad	162,51 €

TARIFFE DEI POREZZI REGIONE LAZIO

s	1.02.2.90	Connettore ad anello in acciaio zincato, peso gr 180, dimensioni: mm 108 x 60, Ø apertura mm 18. Resistenza kN 20, chiusura a vite. Fornitura	cad	8,92 €
s	1.02.2.91	Connettore in lega leggera con doppio sistema di bloccaggio, peso gr 460 dimensioni mm 290x130. Diametro apertura mm 60, resistenza kN 20, apertura con doppio movimento volontario. Fornitura	cad	34,36 €
s	1.02.2.92	Pinza d'ancoraggio, chiusura automatica autobloccante adatta all'uso sui profili tubolari di vario genere, diametro apertura mm 112. Fornitura	cad	46,95 €
s	1.02.2.93	Linea vita temporanea orizzontale conforme alla norma UNI 11578:2015 tipo B , costituita da un nastro in poliestere con carico di rottura superiore a daN 3000 e lunghezza pari a m 20, tesato tra due supporti terminali tramite un tenditore a cricchetto che può regolarne la lunghezza da un minimo di m 2 ad un massimo di m 20, in borsa di nailon fornita con due connettori, (omologata fino a tre operatori). Nolo per ogni mese o frazione.	cad	7,41 €
s	1.02.2.94	Linea vita temporanea orizzontale conforme alla norma UNI 11578:2015 tipo B in corda in poliestere mm 16 ad allungamento ridotto dotata di indicatore di usura con braccio a sgancio rapido e chiave fissa da mm 24 permette una tensione addizionale per ridurre la freccia. Resistenza: kN 4,9 in borsa di nailon fornita con due connettori (omologata fino a quattro operatori). Nolo per ogni mese o frazione.	cad	30,29 €
	1.02.2.95	Anello di ancoraggio del sistema di arresto di caduta conforme alla norma UNI 11578:2015 tipo B . Lunghezza fettuccia m 0,6. Nolo per ogni mese o frazione.	cad	2,72 €
s	1.02.2.96	Linea verticale temporanea con cordino in poliammide Ø mm 12 con anima in acciaio inox conforme alla norma UNI EN 353-2, dotata di sistema di bloccaggio automatico, fornita con due connettori. Nolo per ogni mese o frazione.		
s	1.02.2.96.a	Lunghezza m 5.	cad	4,86 €
s	1.02.2.96.b	Lunghezza m 10.	cad	5,05 €
s	1.02.2.96.C	Lunghezza m 20.	cad	5,15 €
s	1.02.2.96.d	Lunghezza m 50.	cad	7,02 €
s	1.02.2.97	Treppiede di sicurezza ad altezza regolabile conforme alla norma UNI EN 795 tipo B , fornito sia con cinghia che con catena, testa in lega di alluminio con quattro punti di ancoraggio, carico di lavoro massimo kg 500, carico di rottura kN 22. Nolo per ogni mese o frazione.		
s	1.02.2.97.a	Altezza minima cm 130, altezza massima cm 230, Ø minimo apertura cm 166, Ø massimo apertura cm 236. Peso kg 17,30.	cad	28,72 €
s	1.02.2.97.b	Altezza minima cm 120, altezza massima cm 295, Ø minimo apertura cm 130, Ø massimo apertura cm 302. Peso 20 Kg.	cad	45,49 €
s	1.02.2.98	Cavo in acciaio galvanizzato lunghezza m 50, peso kg 26. Fornitura.	cad	53,63 €
s	1.02.2.99	Giubbotto di salvataggio galleggiante atto a mantenere a galla persona caduta in acqua in posizione corretta, anche in caso di perdita di sensi. Fornitura.	cad	44,10 €
s	1.02.2.100	Ciambella galleggiante di salvataggio, con fune di recupero lunga m 20. Fornitura.	cad	17,38 €

TARIFFE DEI POREZZI REGIONE LAZIO

S	1.03.1	Impianti di terra e impianti di protezione contro le scariche atmosferiche.		
S		L'impianto di terra deve sempre essere realizzato nel cantiere edile e quindi espressamente previsto nel PSC, mentre quello di protezione dalle scariche atmosferiche andrà computato solo se necessario in base alle risultanze del calcolo del rischio di fulminazione riferito alle strutture metalliche presenti in cantiere e quindi ricompreso nel PSC.		
S	1.03.1.1	Impianto di terra per cantiere da kW 6, costituito da conduttore di terra in rame isolato interrato sez. mm2 16, lunghezza m 10; un dispersore di acciaio zincato ø mm 20, lunghezza m 1,50 e sei capicorda. Fornitura e posa in opera.	cad	264,26 €
S	1.03.1.2	Impianto di terra per cantiere da kW 25, costituito da conduttore di terra in rame isolato interrato sez. mm2 16 lunghezza m 20 e due dispersori di acciaio zincato ø mm 20, lunghezza m 1,50 e otto capicorda. Fornitura e posa in opera.	cad	452,65 €
S	1.03.1.3	Impianto di terra per cantiere da kW 50, costituito da conduttore di terra in rame isolato interrato sez. mm2 25 lunghezza m 30 e due dispersori in acciaio zincato ø mm 20, lunghezza m 1,50 e dieci capicorda. Fornitura e posa in opera. Qualora la complessità dell'impianto imponga ulteriori componentistiche, i relativi singoli costi possono essere dedotti dalle voci seguenti.	cad	688,13 €
S	1.03.1.4	Treccia per impianto di terra sez. mm2 35, interrata alla profondità di m 0,60, compreso scavo e reinterro.	m	17,11 €
S	1.03.1.5	Dispersore in acciaio zincato ø mm 20 della lunghezza di m 1,50 per impianto di terra. Dato in opera collegato alla rete di terra mediante capocorda.	cad	36,01 €
S	1.03.1.6	Pozzetto prefabbricato in plastica pesante con coperchio per ispezioni dispersori o raccordi impianto di terra, compreso scavo e reinterro.	cad	69,81 €
S	1.03.1.7	Collegamento all'impianto di terra con cavo di rame isolato sez. mm2 16.	m	11,44 €
S	1.03.1.8	Collegamenti all'impianto di terra con treccia di rame sez. mm2 35.	m	16,81 €
S	1.03.1.9	Verifica del rischio scariche atmosferiche per edificio o grande massa metallica (verifica della probabilità e relazione).	ora	67,72 €
S	1.03.1.10	Collegamenti elettrici a terra con cavi in rame sez. mm2 16 lunghezza fino a 100 m, compresi capicorda e fissaggio.	cad	18,98 €
S	1.03.1.11	Collegamenti elettrici a terra con cavi in rame sez. mm2 25, lunghezza fino a 100 m, compresi capicorda e fissaggio.	cad	23,67 €
S	1.03.1.12	Collegamenti elettrici a terra con cavi in rame sez. mm2 35, lunghezza fino a 100 m, compresi capicorda e fissaggio.	cad	35,29 €
S	1.03.1.13	Controllo efficienza e sicurezza impianti di terra. Per impianto, ogni due anni.	cad	485,87 €
S	1.03.1.14	Controllo efficienza e sicurezza impianti di terra. Supplemento per ogni dispersore, ogni due anni.	cad	48,15 €
S	1.03.1.15	Controllo efficienza e sicurezza installazione e dispositivi contro le scariche atmosferiche. Per elemento collegato, ogni due anni.	cad	98,35 €
S	1.03.2	Impianti antincendio.		
		Gli impianti antincendio si riferiscono non agli estintori, indicati successivamente nel punto S 1.04, ma a eventuali veri e propri impianti necessari per particolari lavorazioni quali gallerie, pozzi, ecc. previsti dal Coordinatore per la progettazione nel PSC.		
S	1.03.2.1	Idrante UNI 45 da 1" 1/2 pollice tipo presa a muro o a squadra. Fornitura, montaggio, smontaggio e allontanamento a fine lavoro per l'intera durata della fase di lavoro che lo richiede compresa la manutenzione e le prove periodiche al fine di verificare il funzionamento.		
S	1.03.2.1.a	Montaggio, smontaggio e nolo primo mese o frazione.	cad	14,09 €
S	1.03.2.1.b	Nolo per ogni mese successivo o frazione.	cad	1,43 €
S	1.03.2.2	Idrante UNI 45 da 2" tipo presa a muro o a squadra. Fornitura, montaggio, smontaggio e allontanamento a fine lavoro per l'intera durata della fase di lavoro che lo richiede compresa la manutenzione e le prove periodiche al fine di verificare il funzionamento.		
S	1.03.2.2.a	Montaggio, smontaggio e nolo primo mese o frazione.	cad	12,67 €
S	1.03.2.2.b	Nolo per ogni mese successivo o frazione.	cad	1,52 €
S	1.03.2.3	Attacco motopompa UNI 70 composto da saracinesca di intercettazione, valvola di ritegno CUAPET, valvola di sicurezza, idrante UNI 70, fornito e posto in opera. Fornitura, montaggio, smontaggio e allontanamento a fine lavoro per l'intera durata della fase di lavoro che lo richiede compresa la manutenzione e le prove periodiche al fine di verificare il funzionamento.		

TARIFFE DEI POREZZI REGIONE LAZIO

S	1.03.2.3.a	Gruppo verticale o orizzontale da 2" singolo. Montaggio, smontaggio e nolo primo mese o frazione.	cad	14,39 €
S	1.03.2.3.b	Gruppo verticale o orizzontale da 2" singolo. Nolo per ogni mese successivo o frazione.	cad	1,55 €
S	1.03.2.3.C	Gruppo verticale o orizzontale da 2" 1/2 singolo. Montaggio, smontaggio e nolo primo mese o frazione.	cad	18,34 €
S	1.03.2.3.d	Gruppo verticale o orizzontale da 2" 1/2 singolo. Nolo per ogni mese successivo o frazione.	cad	1,97 €
S	1.03.2.3.e	Gruppo verticale o orizzontale da 3" doppio. Montaggio, smontaggio e nolo primo mese o frazione.	cad	33,93 €
S	1.03.2.3.f	Gruppo verticale o orizzontale da 3" doppio. Nolo per ogni mese successivo o frazione.	cad	3,53 €
S	1.03.2.3.g	Gruppo verticale o orizzontale da 4" doppio. Montaggio, smontaggio e nolo primo mese o frazione.	cad	47,37 €
S	1.03.2.3.h	Gruppo verticale o orizzontale da 4" doppio .Nolo per ogni mese successivo o frazione.	cad	4,86 €
S	1.03.2.4	Cassetta da esterno per idranti, in lamiera verniciata di colore rosso RAL 3.000 con tetto inclinato e feritoie d'aria laterale, con portello in lamiera verniciata, schermo safe crash e serratura, di dimensioni non inferiori a mm 630 x 370 x 200 per UNI 45 e mm 655 x 450 x 200 per UNI 70, completa di: a) manichetta nylon gommato, raccordi in ottone e legature a fdo plastificato; b) rubinetto idrante in ottone; c) lancia in ottone e rame con ugello fisso. Montaggio, smontaggio e nolo per ogni mese o frazione.		
S	1.03.2.4.a	UNI 45 e manichetta da m 15.	cad	4,32 €
S	1.03.2.4.b	UNI 45 e manichetta da m 20.	cad	4,91 €
S	1.03.2.4.C	UNI 45 e manichetta da m 25.	cad	5,13 €
S	1.03.2.4.d	UNI 45 e manichetta da m 30.	cad	5,35 €
S	1.03.2.4.e	UNI 70 e manichetta da m 15.	cad	5,75 €
S	1.03.2.4.f	UNI 70 e manichetta da m 20.	cad	5,97 €
S	1.03.2.4.g	UNI 70 e manichetta da m 25.	cad	6,59 €
S	1.03.2.4.h	UNI 70 e manichetta da m 30.	cad	7,33 €
S	1.03.2.5	Contenitori per liquidi infiammabili. Compenso per uso di contenitori per lo stoccaggio e il trasporto di liquidi infiammabili, in acciaio piombato con maniglia oscillante, unico bocchette e chiusura a molla. Nolo per ogni mese o frazione.		
S	1.03.2.5.a	Capacità 1 9,5.	cad	2,17 €
S	1.03.2.5.b	Capacità 119.	cad	3,23 €
S	1.03.2.6	Pompa per travaso liquidi infiammabili. Fornitura e posa in opera di pompa manuale in acciaio per travaso di liquidi infiammabili da fusti in posizione verticale, completa di tubo flessibile di lunghezza m 1,8. Tubo di aspirazione telescopico e adattatore per applicazione al fusto.		
S	1.03.2.6.a	Montaggio, smontaggio e nolo primo mese o frazione.	cad	26,60 €
S	1.03.2.6.b	Nolo per ogni mese successivo o frazione.	cad	1,72 €
S	1.03.2.7	Accessori per il travaso di liquidi infiammabili da fusti orizzontali. Fornitura e posa in opera di accessori per il travaso di liquidi infiammabili da fusti posti in posizione orizzontale, costituiti in ottone con tenute in teflon. Nolo per ogni mese o frazione.		
S	1.03.2.7.a	Rubinetto ø 3/4" non orientabile.		1,36 €
S	1.03.2.7.b	Prolunga flessibile damm 150.	cad	2,99 €
S	1.03.2.7.C	Valvola di sicurezza ø 2".	cad	3,64 €
S	1.03.2.8	Tubazione metallica zincata con giunzioni filettate o a pressione per impianto antideflagrante ø 1".		
S	1.03.2.8.a	Montaggio, smontaggio e nolo primo mese o frazione.	m	17,35 €
S	1.03.2.8.b	Nolo per ogni mese successivo o frazione.	m	0,40 €
S	1.03.2.9	Tubazione metallica zincata con giunzioni filettate o a pressione per impianto antideflagrante ø 1" 1/2.		
S	1.03.2.9.a	Montaggio, smontaggio e nolo primo mese o frazione.	m	19,69 €
S	1.03.2.9.b	Nolo per ogni mese successivo o frazione.	m	0,47 €
S	1.03.2.10	Tubazione metallica zincata con giunzioni filettate o a pressione per impianto antideflagrante ø 2".		
S	1.03.2.10.a	Montaggio, smontaggio e nolo primo mese o frazione.	m	21,96 €
S	1.03.2.10.b	Nolo per ogni mese successivo o frazione.	m	0,55 €

TARIFFE DEI POREZZI REGIONE LAZIO

S	1.03.2.11	Scatole di derivazione per impianti antideflagranti in metallo dimensioni cm 20 x 20 circa.		
S	1.03.2.11.a	Montaggio, smontaggio e nolo primo mese o frazione.	cad	17,88 €
S	1.03.2.11.b	Nolo per ogni mese successivo o frazione.	cad	0,58 €
S	1.03.2.12	Scatole di derivazione per impianti antideflagranti in metallo dimensioni cm 30x30 circa.		
S	1.03.2.12.a	Montaggio, smontaggio e nolo primo mese o frazione.	cad	21,06 €
S	1.03.2.12.b	Nolo per ogni mese successivo o frazione.	cad	0,69 €
S	1.03.2.13	Lampada di illuminazione fissa antideflagrante fino a W 32.		
S	1.03.2.13.a	Montaggio, smontaggio e nolo primo mese o frazione.	cad	223,68 €
S	1.03.2.13.b	Nolo per ogni mese successivo o frazione.	cad	7,15 €
S	1.03.2.14	Punto di comando per impianto antideflagrante, tipo sezionatore.		
S	1.03.2.14.a	Montaggio, smontaggio e nolo primo mese o frazione.	cad	84,51 €
S	1.03.2.14.b	Nolo per ogni mese successivo o frazione.	cad	2,38 €
S	1.03.2.15	Lampada di tipo antideflagrante portatile a batteria ricaricabile non accessibile. Nolo per ogni mese o frazione.	cad	14,41 €
S	1.03.2.16	Maggior costo di motore antideflagrante o protetto in modo analogo. %	%	10,00%
S	1.03.3	Impianti evacuazione fumi.		
S	1.03.3.1	Misuratore multiplo di gas omologato ATEX II 2G EEx iad IIC T4. Nolo per ogni mese o frazione.	cad	27,91 €
S	1.03.3.2	Misuratore di singolo gas omologato ATEX II 1G EEx ia IIC T4 / ATEX II 2G EEx ia d IIC T4 (EEx ia (d) IIC T3/T4). Nolo per ogni mese o frazione.	cad	14,32 €
S	1.03.3.3	Impianto di ventilazione della capacità di mc/ora 500, compresa tubazione flessibile in pvc della lunghezza di m 20, fdto per le polveri.		
S	1.03.3.3.a	Montaggio, smontaggio e nolo primo mese o frazione.	cad	387,71 €
S	1.03.3.3.b	Nolo per ogni mese successivo o frazione	mese	37,41 €
S	1.03.3.4	Ventilatore elettrico da mc/ora 4.000, compresa posa in opera e collegamento elettrico fino a m 20. Costo orario.	ora	6,94 €
S	1.03.3.5	Elettroventilatore assiale bistadio con portata d'aria mc/s40, potenza assorbita kW 44, riferimento tubazione Ø mm 1.400.		
S	1.03.3.5.a	Montaggio, smontaggio e nolo primo mese o frazione.	cad	909,44 €
S	1.03.3.5.b	Nolo per ogni mese successivo o frazione.	mese	19,68 €
S	1.03.3.6	Aerotubo di ventilazione in tessuto di polietilene gr /mc 320, con cresta di sospensione occhiellata ogni 50 cm ;spezzoni da m 30; Ø mm 1.400. Tratta di m 100, comprensiva di giunti ermetici in p.v.c., kit di riparazione.		
S	1.03.3.6.a	Montaggio e smontaggio compresi accessori di sospensione (ganci e tasselli).	cad	1.733,61 €
S	1.03.3.6.b	Nolo per ogni mese o frazione.	mese	53,66 €

TARIFFE DEI POREZZI REGIONE LAZIO

S	1.04.1	Segnaletica per cantiere		
S	1.04.1.1	Cartelli di pericolo (colore giallo), conformi al D. Lgs. 81/08, in lamiera di alluminio 5/10, con pellicola adesiva rifrangente. Nolo per ogni mese o frazione.		
S	1.04.1.1.a	Dimensioni mm 350 x 350.	cad	0,40 €
S	1.04.1.1.b	Dimensioni mm 350 x 125.	cad	0,17 €
S	1.04.1.1.c	Dimensioni mm 500 x 330.	cad	0,53 €
S	1.04.1.1.d	Triangolare, lato mm 350.	cad	0,58 €
S	1.04.1.2	Cartelli di divieto (colore rosso), conformi al D. Lgs. 81/08, in lamiera di alluminio 5/10, con pellicola adesiva rifrangente. Nolo per ogni mese o frazione.		
S	1.04.1.2.a	Dimensioni mm 115 x 160.	cad	0,13 €
S	1.04.1.2.b	Dimensioni mm 270 x 330.	cad	0,37 €
S	1.04.1.2.C	Dimensioni mm 270 x 370.	cad	0,44 €
S	1.04.1.2.d	Dimensioni mm 270 x 430.	cad	0,51 €
S	1.04.1.2.e	Dimensioni mm 435 x 603.	cad	0,95 €
S	1.04.1.2.f	Dimensioni mm 350 x 125.	cad	0,17 €
S	1.04.1.2.g	Dimensioni mm 500 x 330.	cad	0,52 €
S	1.04.1.2.h	Dimensioni mm 700 x 500.	cad	1,05 €
S	1.04.1.3	Cartelli di obbligo (colore blu), conformi al D. Lgs. 81/08, in lamiera di alluminio 5/10, con pellicola adesiva rifrangente. Nolo per ogni mese o frazione.		
S	1.04.1.3.a	Dimensioni mm 270 x 370.	cad	0,44 €
S	1.04.1.3.b	Dimensioni mm 350 x 125.	cad	0,17 €
S	1.04.1.3.C	Dimensioni mm 500 x 330.	cad	0,52 €
S	1.04.1.3.d	Dimensioni mm 700 x 500.	cad	1,09 €
S	1.04.1.4	Cartelli per le attrezzature antincendio (colore rosso) conformi al D. Lgs. 81/08, in lamiera di alluminio 5/10; monofacciale, con pellicola adesiva rifrangente. Nolo per ogni mese o frazione.		
S	1.04.1.4.a	Dimensioni mm 130 x 133.	cad	0,13 €
S	1.04.1.4.b	Dimensioni mm 250 x 310.	cad	0,30 €
S	1.04.1.5	Cartelli per le attrezzature antincendio (colore rosso) conformi al D. Lgs. 81/08, in lamiera di alluminio 5/10; bifacciale, con pellicola adesiva rifrangente, mm 250 x 310. Nolo per ogni mese o frazione.	cad	0,45 €
S	1.04.1.6	Cartelli per le attrezzature antincendio (colore rosso) conformi al D. Lgs. 81/08, in lamiera di alluminio 5/10; monofacciale fotoluminescente. Nolo per ogni mese o frazione.		
S	1.04.1.6.a	Dimensioni mm 250 x 310.	cad	0,95 €
S	1.04.1.6.b	Dimensioni mm 400 x 400.	cad	1,79 €
S	1.04.1.7	Cartelli di salvataggio (colore verde), conformi al D. Lgs. 81/08, in lamiera di alluminio 5/10; monofacciale, con pellicola adesiva rifrangente. Nolo per ogni mese o frazione.		
S	1.04.1.7.a	Dimensioni mm 250 x 250.	cad	0,20 €
S	1.04.1.7.b	Dimensioni mm 250 x 310.	cad	0,30 €
S	1.04.1.7.C	Dimensioni mm 375 x 175.	cad	0,38 €
S	1.04.1.7.d	Dimensioni mm 400 x 500.	cad	0,80 €
S	1.04.1.7.e	Monofacciale fotoluminescente:		
S	1.04.1.7.e.1	Dimensioni mm 250 x 250.	cad	0,76 €
S	1.04.1.7.e.2	Dimensioni mm 250 x 310.	cad	0,97 €
S	1.04.1.7.e.3	Dimensioni mm 400 x 400.	cad	1,81 €
S	1.04.1.8	Cartelli riportanti indicazioni associate di avvertimento, divieto e prescrizione, conformi al D. Lgs. 81/08, in lamiera di alluminio 5/10, con pellicola adesiva rifrangente. Nolo per ogni mese o frazione.		
S	1.04.1.8.a	Dimensioni mm 125 x 185.	cad	0,16 €
S	1.04.1.8.b	Dimensioni mm 300 x 200.	cad	0,26 €
S	1.04.1.8.C	Dimensioni mm 330 x 500.	cad	0,53 €
S	1.04.1.8.d	Dimensioni mm 500 x 590.	cad	0,95 €
S	1.04.1.8.e	Dimensioni mm 600 x 400.	cad	0,86 €
S	1.04.1.8.f	Dimensioni mm 500 x 700.	cad	1,08 €
S	1.04.1.9	Posizionamento su supporti verticali di cartelli di sicurezza, con adeguati sistemi di fissaggio.	cad	7,73 €
S	1.04.1.10	Paletto zincato con sistema antirotazione per il sostegno della segnaletica di sicurezza, diametro del palo pari a mm 48. Nolo del palo per ogni mese o frazione.		
S	1.04.1.10.a	Altezza m 3.	cad	0,79 €

TARIFFE DEI POREZZI REGIONE LAZIO

S	1.04.1.10.b	Altezza m 4.	cad	1,03 €
S	1.04.1.11	Base mobile circolare per pali di ø mm 48, non inclusi nel prezzo:		
S	1.04.1.11.a	Nolo per ogni mese o frazione.	cad	0,70 €
S	1.04.1.11.b	Posizionamento in opera e successiva rimozione.	cad	1,04 €
S	1.04.2	Segnaletica per cantiere stradale		
S	1.04.2.1	Cartello di forma triangolare, fondo giallo (in osservanza del Regolamento di attuazione del Codice della strada, fig.II 383-390, 404), in lamiera di acciaio spessore mm 10/10. Nolo per ogni mese o frazione.		
S	1.04.2.1.a	Lato cm 60, rifrangenza classe I.	cad	1,87 €
S	1.04.2.1.b	Lato cm 60, rifrangenza classe IL	cad	3,86 €
S	1.04.2.2	Cartello di forma circolare, segnalante divieti o obblighi (in osservanza del Regolamento di attuazione del Codice della strada, fig.II 46-75), in lamiera di acciaio spessore mm 10/10. Nolo per ogni mese o frazione.		
S	1.04.2.2.a	Diametro cm 60, rifrangenza classe I.	cad	2,61 €
S	1.04.2.2.b	Diametro cm 60, rifrangenza classe IL	cad	5,32 €
S	1.04.2.3	Cartello di forma rettangolare, fondo giallo (in osservanza del Regolamento di attuazione del Codice della strada, fig. II41 l/a,b,c,d, 412/a,b,c, 413/a,b,c, 414) in lamiera di acciaio spessore mm 10/10 con rifrangenza classe I. Dimensioni cm 90 x 135. Nolo per ogni mese o frazione.	cad	110,86 €
S	1.04.2.4	Presegnale di cantiere mobile, fondo giallo (in osservanza del Regolamento di attuazione del Codice della strada, fig. II 399/a,b), formato dalla composizione di tre cartelli, in lamiera di acciaio spessore mm 10/10 con rifrangenza classe I (segnale lavori, segnale corsie disponibili e un pannello integrativo indicante la distanza del cantiere), tra cui uno con luci gialle lampeggianti di diametro mm 230. Nolo per ogni mese o frazione.		
S	1.04.2.4.a	Dimensioni cm 90 x 250.	cad	20,46 €
S	1.04.2.4.b	Dimensioni cm 135 x 365.	cad	30,42 €
S	1.04.2.4.C	Dimensioni cm 135 x 180.	cad	18,32 €
S	1.04.2.4.d	Dimensioni cm 200 x 270.	cad	32,40 €
S	1.04.2.5	Tabella lavori, fondo giallo (in osservanza del Regolamento di attuazione del Codice della strada, fig II382) da apporre in cantieri di durata superiore ai sette giorni di dimensioni cm 200 x 150, in lamiera di acciaio spessore mm 10/10 a rifrangenza classe I. Nolo per ogni mese o frazione.	cad	29,58 €
S	1.04.2.6	Barriera normale di delimitazione per cantieri stradali (in osservanza del Regolamento di attuazione del Codice della strada, fig II 392), costituita da due cavalletti metallici corredate da una fascia metallica, altezza mm 200, con strisce alternate oblique, rifrangenti in classe I. Nolo per ogni mese o frazione.		
S	1.04.2.6.a	Lunghezza pari a cm 120.	cad	3,31 €
S	1.04.2.6.b	Lunghezza pari a cm 150.	cad	3,74 €
S	1.04.2.6.C	Lunghezza pari a cm 180.	cad	4,23 €
S	1.04.2.7	Barriera direzionale di delimitazione (in osservanza del Regolamento di attuazione del Codice della strada, fig II 393/a) costituita da due sostegni metallici corredate da una fascia metallica con strisce a punta di freccia, per segnalare deviazioni temporanee comportanti curve strette, cambi di direzione bruschi e contornamento di cantieri. Nolo per ogni mese o frazione.		
S	1.04.2.7.a	Dimensioni cm 60 x 240, con strisce rifrangenti in classe I.	cad	15,00 €
S	1.04.2.7.b	Dimensioni cm 60 x 240, con strisce rifrangenti in classe II.	cad	30,05 €
S	1.04.2.7.C	Dimensioni cm 90 x 360, con strisce rifrangenti in classe I.	cad	38,17 €
S	1.04.2.7.d	Dimensioni cm 90 x 360, con strisce rifrangenti in classe II.	cad	72,75 €
S	1.04.2.8	Pannello di delimitazione (in osservanza del Regolamento di attuazione del Codice della strada, fig II 394) per evidenziare i bordi longitudinali delle zone di lavoro. Nolo per ogni mese o frazione.		
S	1.04.2.8.a	Dimensioni cm 20 x 80, rifrangenza di classe I.	cad	2,89 €
S	1.04.2.8.b	Dimensioni cm 20 x 80, rifrangenza di classe IL	cad	4,11 €
S	1.04.2.9	Delimitatore modulare di curva provvisoria (in osservanza del Regolamento di attuazione del Codice della strada, fig II 395), con strisce a punta di freccia, per evidenziare il lato esterno delle deviazioni con curve provvisorie di raggio inferiore o uguale a m 200. In lamiera di acciaio spessore mm 10/10. Nolo per ogni mese o frazione.		
S	1.04.2.9.a	Dimensioni cm 60 x 60, rifrangenza in classe I.	cad	3,02 €
S	1.04.2.9.b	Dimensioni cm 60 x 60, rifrangenza in classe IL	cad	5,81 €

TARIFFE DEI POREZZI REGIONE LAZIO

S	1.04.2.9.C	Dimensioni cm 90 x 90, rifrangenza in classe I.	cad	8,33 €
S	1.04.2.9.d	Dimensioni cm 90 x 90, rifrangenza in classe II.	cad	16,88 €
S	1.04.2.10	Base mobile circolare per pali di diametro mm 48.		
S	1.04.2.10.a	Nolo per ogni mese o frazione.	cad	1,25 €
S	1.04.2.10.b	Posizionamento e successiva rimozione.	cad	0,86 €
S	1.04.2.11	Cavalletti in profilato di acciaio zincato per sostegni mobili della segnaletica stradale (cartelli singoli o composti, tabelle, pannelli). Nolo per ogni mese o frazione.		
S	1.04.2.11.a	Con asta richiudibile, per cartelli (dischi diametro cm 60 / triangolo lato cm 90). Nolo per ogni mese o frazione.	cad	1,79 €
S	1.04.2.11.b	Pesante verniciato a fuoco, con asta richiudibile, per cartelli (dischi diametro cm 60 / triangolo lato cm 60) più pannello integrativo. Nolo per ogni mese o frazione.	cad	2,66 €
S	1.04.2.12	Cavalletti con chiusura a libro, in profdato di acciaio zincato per sostegni mobili della segnaletica stradale (cartelli singoli o composti, tabelle, pannelli). Nolo per ogni mese o frazione.		
S	1.04.2.12.a	Per cartelli cm 90 x 120.	cad	2,16 €
S	1.04.2.12.b	Per cartelli cm 90 x 135.	cad	4,35 €
S	1.04.2.12.C	Per cartelli cm 120 x 180.	cad	5,29 €
S	1.04.2.12.d	Per cartelli cm 135 x 200.	cad	6,90 €
S	1.04.2.13	Coppia di semafori atre luci e centralina di regolazione traffico, dotati di carrelli per lo spostamento, autoalimentati, con autonomia non inferiore a 16 ore, corredati di m 100 di cavo.		
S	1.04.2.13.a	Nolo per ogni mese o frazione.	cad	63,67 €
S	1.04.2.13.b	Posizionamento in opera e successiva rimozione.	cad	94,33 €
S	1.04.2.13.C	Costo di esercizio, compresa sostituzione e ricarica batterie.	giorno	26,69 €
S	1.04.2.14	Impianto di preavviso di semaforo in presenza di cantiere (in osservanza del Regolamento di attuazione del Codice della strada, fig II 404), costituito da cartello triangolare, avente luce lampeggiante gialla nel disco di centro, collocato su palo sagomato di altezza pari a m 2 base di appesantimento in gomma e cassetta stagna per falloggiamento delle batterie (comprese nella valutazione). Valutazione riferita all'impianto completo.		
S	1.04.2.14.a	Nolo per ogni mese o frazione.	cad	23,06 €
S	1.04.2.14.b	Posizionamento in opera e successiva rimozione.	cad	12,89 €
S	1.04.2.15	Dispositivo luminoso, ad integrazione delle segnalazioni ordinarie dei cantieri stradali, nelle ore notturne o in caso di scarsa visibilità di colore giallo lampeggiante, o rosso a luce fissa, con lente in materiale plastico antiurto, diametro mm 200, ruotabile a 360° rispetto alla base, funzionamento a batteria (comprese nella valutazione), fotosensore (disattivabile) per il solo funzionamento notturno.		
S	1.04.2.15.a	Dispositivo con lampada a LED, Nolo per ogni mese successivo o frazione.	cad	12,45 €
S	1.04.2.15.b	Dispositivo con lampada alogena. Nolo per ogni mese successivo o frazione.	cad	9,08 €
S	1.04.2.15.c	Dispositivo con lampada allo xeno. Nolo per ogni mese successivo o frazione.	cad	13,75 €
S	1.04.2.15.d	Montaggio in opera, su pali, barriere e successiva rimozione	cad	6,45 €
S	1.04.2.16	Lampeggiatori sincronizzabili, da posizionare in serie per effetto sequenziale, costituito da faro in materiale plastico antiurto, diametro mm 230, lampada allo xeno, funzionamento a batteria (comprese nella valutazione), dispositivo di sincronizzazione a fotocellula.		
S	1.04.2.16.a	Nolo per ogni mese o frazione.	cad	24,66 €
S	1.04.2.16.b	Posizionamento in opera e successiva rimozione.	cad	6,52 €
S	1.04.2.17	Lampeggiatori sincronizzabili, da posizionare in serie per effetto sequenziale, costituito da faro in materiale plastico antiurto, diametro mm 230, lampada a LED, funzionamento a batteria (comprese nella valutazione), dispositivo di sincronizzazione a fotocellula.		
S	1.04.2.17.a	Nolo per ogni mese o frazione.	cad	21,78 €
S	1.04.2.17.b	Posizionamento in opera e successiva rimozione.	cad	6,52 €
S	1.04.2.18	Impianto di segnalazione luminosa autoalimentato, di tipo sequenziale o a semplice lampeggio, costituito da centralina funzionante a V 12, cavi, fari di diametro mm 230 posti su pannelli di delimitazione rifrangenti in classe I (completi di basi di sostegno), fotosensore (disattivabile) per il solo funzionamento notturno. Nolo per ogni mese o frazione.		
S	1.04.2.18.a	Impianto con 4 fari con lampada alogena.	cad	75,36 €
S	1.04.2.18.b	Impianto con 5 fari con lampada alogena.	cad	80,69 €

TARIFFE DEI POREZZI REGIONE LAZIO

S	1.04.2.18.c	Impianto con 6 fari con lampada alogena.	cad	84,23 €
S	1.04.2.18.d	Impianto con 10 fari con lampada alogena.	cad	96,54 €
S	1.04.2.18.e	Impianto con 4 fari con lampada allo xeno.	cad	82,42 €
S	1.04.2.18.f	Impianto con 5 fari con lampada allo xeno.	cad	87,70 €
S	1.04.2.18.g	Impianto con 6 fari con lampada allo xeno.	cad	93,07 €
S	1.04.2.18.h	Impianto con 10 fari con lampada allo xeno.	cad	110,77 €
S	1.04.2.18.i	Impianto con 4 fari con lampada a LED.	cad	71,63 €
S	1.04.2.18.j	Impianto con 5 fari con lampada a LED.	cad	78,94 €
S	1.04.2.18.k	Impianto con 6 fari con lampada a LED.	cad	85,70 €
S	1.04.2.18.l	Impianto con 10 fari con lampada a LED.	cad	98,90 €
S	1.04.2.19	Allestimento e rimozione per impianto di segnalazione luminosa, compreso posizionamento, allacci ed ogni altro onere; valutazione riferita ad ogni singolo faro.	cad	4,75 €
S	1.04.2.20	Coni in gomma con rifrangenza di classe II (in osservanza del Regolamento di attuazione del Codice della strada, fig.II 396). Nolo per ogni mese o frazione comprese eventuali perdite e/o danneggiamenti.		
S	1.04.2.20.a	Altezza del cono pari a cm 30, con 2 fasce rifrangenti.	cad	0,40 €
S	1.04.2.20 .b	Altezza del cono pari a cm 50, con 3 fasce rifrangenti.	cad	0,68 €
S	1.04.2.20.C	Altezza del cono pari a cm 75, con 3 fasce rifrangenti.	cad	1,77 €
S	1.04.2.21	Posizionamento e successiva rimozione di ogni cono, compresi eventuali riposizionamenti a seguito di spostamenti provocati da mezzi in marcia.	cad	1,57 €
S	1.04.2.22	Delineatore flessibile in gomma bifacciale, con 6 inserti rifrangenti di classe II (in osservanza del Regolamento di attuazione del Codice della strada, fig II 397). Nolo per ogni mese o frazione comprese eventuali perdite e/o danneggiamenti.	cad	0,91 €
S	1.04.2.23	Allestimento in opera e successiva rimozione di ogni delineatore con utilizzo di idoneo collante, compresi eventuali riposizionamenti a seguito di spostamenti provocati da mezzi in marcia.	cad	2,02 €
S	1.04.2.24	Marker stradali a led con carica solare, in vetro temprato, con inserimento gambo di fissaggio nel sottosuolo carrabile. Nolo per ogni mese o frazione	cad	6,20 €
S	1.04.2.25	Allestimento in opera e successiva rimozione di ogni marker, compresi eventuali riposizionamenti a seguito di spostamenti provocati da mezzi in marcia.	cad	4,09 €
S	1.04.2.26	Segnaletica orizzontale temporanea, di colore giallo, per la delimitazione di cantieri e zone di lavoro stradali, a norma dell'art. 35 del Regolamento di attuazione del Codice della strada. Realizzata in termo spruzzato plastico costituito da miscela di resine idrocarburiche sintetiche plastificate con olio minerale, da pigmenti ed aggregati, da microsfele di vetro premiscelate e postspruzzate. Posa in opera		
S	1.04.2.26.a	Strisce longitudinali rette o curve da cm 12. Al metro lineare	m	0,84 €
S	1.04.2.26 .b	Strisce longitudinali rette o curve da cm 15. Al metro lineare.	m	0,90 €
S	1.04.2.26.C	Strisce longitudinali rette o curve da cm 20. Al metro lineare.	m	1,16 €
S	1.04.2.26.d	Strisce longitudinali rette o curve da cm 25. Al metro lineare.	m	1,68 €
S	1.04.2.26.e	Attraversamenti pedonali, zebraure, segnali, scritte, frecce e simboli, di qualsiasi forma, superficie ed entità. Al metro quadro di superficie verniciata misurata vuoto per pieno.	m2	12,47 €
S	1.04.2.27	Rimozione meccanica di segnaletica orizzontale temporanea mediante attrezzatura abrasiva su qualsiasi tipo di pavimentazione compiuta a regola d'arte, al termine dei lavori, senza lasciare residui permanenti.		
S	1.04.2.27.a	Strisce longitudinali rette o curve da cm 12. Al metro lineare	m	1,86 €
S	1.04.2.27 .b	Strisce longitudinali rette o curve da cm 15. Al metro lineare.	m	2,12 €
S	1.04.2.27.C	Strisce longitudinali rette o curve da cm 20. Al metro lineare.	m	2,52 €
S	1.04.2.27.d	Strisce longitudinali rette o curve da cm 25. Al metro lineare.	m	2,99 €
S	1.04.2.27.e	Attraversamenti pedonali, zebraure, segnali, scritte, frecce e simboli, di qualsiasi forma, superficie ed entità. Al metro quadro di superficie verniciata misurata vuoto per pieno.	m2	10,73 €
S	1.04.2.28	Laminato elastoplastico autoadesivo rimovibile in resina poliuretanica, con microsfele in vetro, elementi ottici ad elevata rifrangenza e particelle antisdrucchiolo, visibile sia su superficie asciutta che bagnata.		
S	1.04.2.28 .a	Strisce longitudinali rette o curve da cm 12. Al metro lineare	m	4,40 €
S	1.04.2.28.b	Strisce longitudinali rette o curve da cm 15. Al metro lineare.	m	6,20 €
S	1.04.2.28.C	Strisce longitudinali rette o curve da cm 20. Al metro lineare.	m	11,72 €
S	1.04.2.29	Allestimento in opera e successiva rimozione di ogni lamina, compresi eventuali riposizionamenti a seguito di spostamenti provocati da mezzi in marcia		

TARIFFE DEI POREZZI REGIONE LAZIO

S	1.04.2.29.a	Strisce longitudinali rette o curve da cm 12. Al metro lineare	m	0,92 €
S	1.04.2.29 .b	Strisce longitudinali rette o curve da cm 15. Al metro lineare.	m	0,96 €
S	1.04.2.29.C	Strisce longitudinali rette o curve da cm 20. Al metro lineare.	m	1,69 €
S	1.04.2.30	Torce amano antivento in juta paraffinata, lunghezza cm 80, ø cm 3. Fornitura	cad	1,79 €
S	1.04.2.31	Sacchetto di zavorra per cartelli stradali riempito a sabbia. Sono compresi: fornitura e posa in opera, l'accatastamento e l'allontanamento a fine fase di lavoro; ogni onere e magistero atto a garantire efficienza del sacchetto per tutta la durata dei lavori. Dimensioni standard cm 60 x 40, capienza kg 15.	d/giorno	0,32 €
S	1.04.2.32	Moviere incaricato di regolare a vista il senso unico alternato del traffico stradale o di entrata /uscita di mezzi in cantiere o comunque di mantenere sgombro il raggio d'azione dei mezzi operativi.	cad/ora	26,64 €
S	1.04.3	Avvisatori acustici		
S	1.04.3.1	Impianto anemometrico costituito da: sensore di velocità del vento dotato di m 25 di cavo per collegamento; centralina di allarme con soglia regolabile; indicatore di velocità del vento.		
S	1.04.3.1.a	Nolo per ogni mese o frazione.	cad	51,32 €
S	1.04.3.1.b	Posa in opera, compreso palo di sostegno altezza m 2,15 e collegamento elettrico fino a m 20.	cad	427,15 €
S	1.04.3.2	Dispositivo anemometrico portatile. Nolo per ogni mese.	cad	2,05 €
S	1.04.3.3	Impianto segnalazione temporali costituito da: sensore completo di m 25 di cavo per collegamento; centralina di segnalazione di allarme.		
S	1.04.3.3.a	Nolo per ogni mese o frazione.	cad	37,09 €
S	1.04.3.3.b	Posa in opera, compreso palo di sostegno altezza m 2,15 sensore, collegamento elettrico fino a m 20 della centralina, pronto all'uso.	cad	714,65 €
S	1.04.3.4	Sirena di allarme da esterno autoprotetta, alimentata a V 24, compreso collegamento alla rete elettrica ed al dispositivo di segnalazione fino a m 20 in custodia metallica verniciata, completa di lampeggiatore, provvista di batteria in tampone per alimentare la stessa per un periodo di almeno un ora.		
S	1.04.3.4.a	Montaggio, smontaggio e nolo primo mese o frazione.	cad	140,95 €
S	1.04.3.4.b	Nolo per ogni mese o frazione di mese successivo al primo.	cad	5,95 €
S	1.04.3.5	Sirena di allarme da interno autoprotetta, alimentata a V 24, compreso collegamento alla rete elettrica ed al dispositivo di segnalazione fino a m 20 in custodia metallica verniciata, completa di lampeggiatore, provvista di batteria in tampone per alimentare la stessa per un periodo di almeno un ora.		
S	1.04.3.5.a	Montaggio, smontaggio e nolo per il primo mese.	cad	49,08 €
S	1.04.3.5.b	Nolo per ogni mese successivo o frazione.	cad	2,97 €
S	1.04.3.6	Allarme antincendio con chiamata wireless dal punto del fuoco, munito di tasto attivazione allarme e sirena. Ogni elemento comunica l'allarme a tutti gli altri elementi collegati via wireless Funzionamento con batteria tampone in dotazione. Nolo per ogni mese o frazione.	cad.	14,08 €
S	1.04.4	Attrezzature per il primo soccorso		
		Le attrezzature per il primo soccorso comprendono tutto ciò che è previsto nel PSC per garantire il recupero, eventuali interventi immediati o il trasporto di lavoratori infortunati (es. barelle, attrezzature per il recupero da luoghi ristretti o confinati, bombole di ossigeno, ecc.). Sono escluse le attrezzature individuabili in funzione della tipologia dell'impresa <u>quali il pacchetto o la cassetta di medicazione.</u>		
S	1.04.4.1	Kit leva schegge in valigetta contenente un matita levaschegge Professional, uno specchietto, una lente d'ingrandimento, un flacone di soluzione sterile salina mi 130 con tappo oculare, un bicchierino oculare, una pinza levaschegge inox cm 11,5, due buste <u>garza sterile cm 18 x 40. Fornitura</u>	cad	28,55 €
S	1.04.4.2	Kit lava occhi in valigetta contenente una soluzione neutra sterile per lavaggio oculare mi 250, una soluzione salina mi 500, un tappo oculare, due compresse oculari, due buste garza idrofila sterile, un paio di forbici lister, un rotolo cerotto TNT m 5 x cm 1,25, un <u>pacco di fazzoletti di carta, uno specchietto. Fornitura</u>	cad	133,15 €
S	1.04.4.3	Barella pieghevole in due realizzata in alluminio anticorrosione anodizzato, dotata di piedini di sostegno, con telo in poliestere alta tenacità, spalmato in PVC antiputrescente, autoestinguente, lavabile. Dimensioni aperta cm 203 x 50 x 14 h, chiusa cm 96 x 50 x 17 h. Peso kg 6.5. Nolo per ogni mese o frazione.	cad	16,17 €

TARIFFE DEI POREZZI REGIONE LAZIO

S	1.04.4.4	Barella pieghevole in due realizzata in alluminio anticorodal anodizzato, dotata di piedini di sostegno e ruote, con telo in poliestere alta tenacità, spalmato in PVC antiputrescente, autoestinguente, lavabile. Dimensioni aperta cm 195 x 54 x 20 h, chiusa cm 96 x 54 x 8,5 h. Peso kg 6,5. Nolo per un mese o frazione.	cad	19,58 €
S	1.04.4.5	Barella tipo basket in tubo di acciaio al carbonio saldato e trattato galvanicamente con sponde laterali protette da scheletro in acciaio munita di punti di ancoraggio per moschettoni, sia per il sollevamento verticale che per il traino, Piano in multistrato marino verniciato o materiale plastico, fornita con due cinture in polipropilene da mm 50 con fibbia a sgancio rapido. Dimensioni cm 204 X 47 X 19 h. Peso kg 16. Nolo per ogni mese o frazione.	cad	16,17 €
S	1.04.4.6	Barella realizzata in materiale plastico e stivabile in sacca, dotata di cinture di traino e sollevamento, maniglie aggiuntive per il trasporto, moschettone in alluminio e imbracatura per il sollevamento. Dimensioni cm 243 X 3 X 97 h. Peso kg 6. Nolo per ogni mese o frazione.	cad	39,16 €
S	1.04.4.7	Barella NRT "Neil Robertson Type" per il recupero di infortunati in condizioni difficili e in spazi angusti, realizzata con stecche semirigide e cotone, munita di punti di ancoraggio per moschettoni, stivabile in sacca. Dimensioni cm 190X2X115h. Peso kg 7,5. Nolo per ogni mese o frazione.	cad	29,88 €
S	1.04.4.8	Cestello per sollevamento di emergenza persone di dimensioni cm 140 x 100 x 232 h, capacità kg 300, conforme norma UNI EN 14502-1:2010.		
S	1.04.4.8.a	Nolo per ogni mese o frazione.	cad	57,94 €
S	1.04.4.8.b	Nolo autogrù.	ora	75,41 €
S	1.04.4.9	Ambulanza con personale medico e paramedico.	ora	223,47 €
S	1.04.4.10	Ambulanza con personale paramedico.	ora	161,95 €
S	1.04.4.11	Disponibilità di apparecchi ricetrasmittitori della potenza di circa W 5 mantenuti in condizione di utilizzo. Nolo per ogni mese o frazione.	coppia	16,39 €
S	1.04.4.12	Sedia sospesa per l'accesso ai pozzi mediante apparecchio di sollevamento. Nolo per un mese o frazione.	cad	16,90 €
S	1.04.4.13	Kit di soccorso per il recupero verticale composto da: - discensore antipanico conforme alla norma UNI EN 341 classe A - corda semistatica conforme alla norma UNI EN 353 lunghezza m 5, connessa a sistema di bloccaggio per il sollevamento breve dell'infortunato- tre connettori conformi alla norma UNI EN 362-fettuccia da utilizzarsi quale punto di ancoraggio conforme alla norma UNI EN 795 tipo B- sacca di trasporto-fune di lavoro ø mm 11. Nolo per ogni mese o frazione.		
S	1.04.4.13.a	Lunghezza fune m 20.	cad	17,40 €
S	1.04.4.13.b	Lunghezza fune m 30.	cad	22,91 €
S	1.04.4.14	Kit di soccorso per il recupero verticale composto da: - discensore automatico conforme alla norma UNI EN 341 classe A ed UNI EN 1496 classe A utilizzabile per salvataggio in discesa di una o due persone, con strozzafime e volantino di comando per un agevole sollevamento breve dell'infortunato- tre connettori conformi alla norma UNI EN 362-fettuccia da utilizzarsi quale punto di ancoraggio conforme alla norma UNI EN 795 tipo B sacca di trasporto- fune di lavoro ø mm 11. Nolo per ogni mese o frazione.		
S	1.04.4.14.a	Lunghezza fune m 20.	cad	47,08 €
S	1.04.4.14.b	Lunghezza fune m 30.	cad	47,72 €
S	1.04.4.15	Dispositivo di recupero per treppiede conforme alla norma UNI EN 1496 classe B, freno di bloccaggio automatico, carico di lavoro massimo kg 180, diametro cavo mm 6,3. Cavo in acciaio galvanizzato lunghezza m 25, peso kg 13. Nolo per ogni mese o frazione.	cad	26,53 €
S	1.04.4.16	Argano portatile a corsa illimitata, per operazioni di soccorso in spazi confinati e per grandi distanze di recupero, portata Kg 400. Compresa sacca di trasporto. Nolo per ogni mese o frazione.		
S	1.04.4.16.a	Lunghezza fune m 20.	cad	43,67 €
S	1.04.4.16.b	Lunghezza fune m 60.	cad	53,77 €
S	1.04.4.16.C	Lunghezza fune m 100.	cad	63,77 €
S	1.04.4.17	Ascensore di cantiere monocabina a uso esclusivo evacuazione d'emergenza ponteggi. Altezza utile m 18, portata max. Kg 1000, velocità m/min 36, con sistema di trascinamento a pignone e cremagliera.		
S	1.04.4.17.a	Montaggio e smontaggio comprensivo di manutenzioni e revisioni.	cad	9.103,70 €
S	1.04.4.17.a	Nolo per ogni mese o frazione.	cad	2.906,56 €

TARIFFE DEI POREZZI REGIONE LAZIO

S	1.04.4.18	Automezzo a trazione integrale, con comodo accesso alla parte posteriore per il trasporto di infortunati, compresi verifica del funzionamento una volta alla settimana, oneri per il funzionamento, carburante e materiali di consumo. Nolo per ogni mese o frazione.	cad	693,42 €
S	1.04.4.19	Siringa autoiniettante con dose standard di adrenalina da utilizzarsi in caso di manifestazione dei sintomi di shock anafilattico provocato da puntura di insetto imenottero (api, vespe, calabroni) o da esposizione a pollini (contatto, ingestione o inalazione). Lomitura	cad	83,93 €
S	1.04.4.20	Set completo per l'asportazione di zecche e altri insetti dalla cute, consistente in: pinzetta, piccola lente di ingrandimento, confezione di guanti monouso in lattice, sapone disinfettante ed ago sterile, quest'ultimo da utilizzarsi per rimuovere il rostro (apparato boccale), nel caso rimanga all'interno della cute. Lomitura	cad	15,11 €
S	1.04.4.21	Confezione di repellente per insetti e aracnidi da applicarsi sulla pelle e/o sul vestiario, in caso di lavoratori operanti in aree fortemente infestate da I 0,5. Lomitura	cad	8,16 €
S	1.04.4.22	Defibrillatore semiautomatico fornito con elettrodi standard, una borsa di trasporto, un pacco batteria al litio. Nolo per ogni mese o frazione.	cad.	34,04 €
S	1.04.4.23	Armadietto per defibrillatore in lamiera d'acciaio al carbonio, zincato, con finitura a polvere ed apribile anta in policarbonato per conservare il defibrillatore in ambienti interni. Nolo per ogni mese o frazione.	cad.	3,89 €
S	1.04.5	Illuminazione di emergenza		
S	1.04.5.1	Impianto di illuminazione di emergenza, costituito da plafoniera di emergenza, costruita in materiale plastico autoestinguente, completa di tubo fluorescente, della batteria tampone, del pittogramma e degli accessori di fissaggio.		
S	1.04.5.1.a	Montaggio, smontaggio e nolo primo mese o frazione.	cad	100,20 €
S	1.04.5.1.b	Nolo per ogni mese successivo o frazione.	cad	6,18 €
S	1.04.5.2	Linea alimentazione con cavo tipo HO7RN-F, o equivalente, tripolare, applicata in interno o esterno a parete o fascettato su tesata, o posata entro tubazione. Fornitura		
S	1.04.5.2.a	Conduttori di sez. mm2 2,5.	m	7,28 €
S	1.04.5.2.b	Conduttori di sez. mm2 4.	m	9,38 €
S	1.04.5.2.C	Conduttori di sez. mm2 6.	m	12,35 €
S	1.04.5.2.d	Conduttori di sez. mm2 10.	m	22,57 €
S	1.04.5.2.e	Conduttori di sez. mm2 16.	m	30,88 €
S	1.04.5.2.f	Conduttori di sez. mm2 25.	m	35,68 €
S	1.04.5.3	Linea di alimentazione con cavo tipo HO7RN-F o FG1K quadripolare, applicata all'esterno a parete o fascettato su tesata, o posata entro tubazione. Fornitura		
S	1.04.5.3.a	Conduttori di sez. mm2 2,5.	m	8,10 €
S	1.04.5.3.b	Conduttori di sez. mm2 4.	m	10,90 €
S	1.04.5.3.C	Conduttori di sez. mm2 6.	m	15,63 €
S	1.04.5.3.d	Conduttori di sez. mm2 10.	m	23,67 €
S	1.04.5.3.e	Conduttori di sez. mm2 16.	m	32,35 €
S	1.04.5.3.f	Conduttori di sez. mm2 25.	m	45,89 €
S	1.04.5.4	Linea di alimentazione con cavo tipo HO7RN-F, o equivalente, pentapolare, applicata all'esterno a parete o fascettato su tesata, o posata entro tubazione. Fornitura		
S	1.04.5.4.a	Conduttori di sez. mm2 2,5.	m	10,50 €
S	1.04.5.4.b	Conduttori di sez. mm2 4.	m	14,16 €
S	1.04.5.4.C	Conduttori di sez. mm2 6.	m	18,68 €
S	1.04.5.4.d	Conduttori di sez. mm2 10.	m	27,67 €
S	1.04.5.4.e	Conduttori di sez. mm2 16.	m	40,40 €
S	1.04.5.4.f	Conduttori di sez. mm2 25.	m	58,05 €
S	1.04.5.5	Motogeneratore elettrico di emergenza trasportabile, potenza fino a kW 10, compresa verifica del funzionamento una volta alla settimana, esclusi oneri per il funzionamento, carburante e materiale di consumo. Nolo per ogni mese o frazione.	cad	234,16 €
S	1.04.5.6	Motogeneratore elettrico di emergenza trasportabile, potenza fino a kW 10; oneri per il funzionamento, carburante e materiale di consumo.	ora	14,27 €
S	1.04.5.7	Motogeneratore elettrico di emergenza trasportabile, potenza fino a kW 30, compresa verifica del funzionamento una volta alla settimana, esclusi oneri per il funzionamento, carburante e materiale di consumo. Nolo per ogni mese o frazione.	cad	347,59 €
S	1.04.5.8	Motogeneratore elettrico di emergenza trasportabile, oneri per il funzionamento, carburante e materiale di consumo. Potenza fino a kW 30. Costo di esercizio.	ora	16,19 €

TARIFFE DEI POREZZI REGIONE LAZIO

S	1.04.6	Mezzi estinguenti.		
S	1.04.6.1	Estintore a polvere, omologato, con valvola a pulsante, valvola di sicurezza a molla, manometro di indicazione di carica e sistema di controllo della pressione tramite valvola di non ritorno, comprese verifiche periodiche, posato su supporto a terra. Nolo per ogni mese o frazione.		
S	1.04.6.1.a	Da kg 1 classe 3 A 13 BC.	cad	1,07 €
S	1.04.6.1.b	Da kg 2 classe 5 A 21 BC.	cad	1,28 €
S	1.04.6.1.c	Da kg 4 classe 8 A 55 BC.	cad	1,75 €
S	1.04.6.1.d	Da kg 6 classe 34 A 233 BC.	cad	1,93 €
S	1.04.6.1.e	Da kg 9 classe 34 A 233 BC.	cad	2,33 €
S	1.04.6.1.f	Da kg 12 classe 43 A 183 BC.	cad	2,59 €
S	1.04.6.2	Estintore ad anidride carbonica per classi di fuoco B e C (combustibili liquidi e gassosi) particolarmente adatto per utilizzo su apparecchiature elettriche, omologato, con valvola a pulsante, valvola di sicurezza a molla, manometro di indicazione di carica e sistema di controllo della pressione tramite valvola di non ritorno, comprese verifiche periodiche, posato su supporto a terra. Nolo per ogni mese o frazione.		
S	1.04.6.2.a	Da kg 2 classe 34 BC.	cad	8,88 €
S	1.04.6.2.b	Da kg 5 classe 89 BC.	cad	15,18 €
S	1.04.6.3	Estintore carrellato a polvere, omologato, con valvola a pulsante, valvola di sicurezza a molla, manometro di indicazione di carica e sistema di controllo della pressione tramite valvola di non ritorno, comprese verifiche periodiche. Nolo per ogni mese o frazione.		
S	1.04.6.3.a	Da kg 30 classe AB 1 C.	cad	10,09 €
S	1.04.6.3.b	Da kg 50 classe AB 1 C.	cad	13,46 €
S	1.04.6.4	Estintore carrellato ad anidride carbonica per classi di fuoco B e C (combustibili liquidi e gassosi) particolarmente adatto per utilizzo su apparecchiature elettriche, ricaricabile con manichetta, omologato, con valvola a pulsante, valvola di sicurezza a molla, manometro di indicazione di carica e sistema di controllo della pressione tramite valvola di non ritorno, comprese verifiche periodiche. Nolo per ogni mese o frazione.		
S	1.04.6.4.a	Da kg 18 classe B 10 C.		23,98 €
S	1.04.6.4.b	Da kg 27 classe B 6 C.		27,84 €
S	1.04.6.4.C	Da kg 34 classe B 4 C.		50,79 €
S	1.04.6.5	Estintore idrico (schiuma), per classi di fuoco A e B. Capacità 1 6	cad	40,03 €
S	1.04.6.6	Coperta antifuoco in fibra di vetro, con custodia tessile e sistema di sfilamento rapido per il pronto intervento, fornito e mantenuto nel luogo indicato dal Piano di Sicurezza e Coordinamento. Compresa la manutenzione e le revisioni periodiche; l'immediata sostituzione in caso d'uso; l'allontanamento a fine fase lavoro. Delle dimensioni di cm 150 x 180. conforme alla norma UNI EN 1869. Nolo per ogni mese o frazione.	cad	0,89 €
S	1.04.6.7	Carrello mobile in polietilene ad alta densità per trasporto e posizionamento sul luogo di lavoro fino a 2 estintori max. Kg. 9 cadauno. Dimensioni cm. 50 X 130h. Nolo per ogni mese o frazione	cad.	5,36 €
S	1.04.7	Servizi di gestione delle emergenze		
		I servizi di gestione delle emergenze comprendono le specifiche procedure di emergenza ed il personale e le attrezzature previsti nel PSC al fine di garantire il necessario soccorso in specifiche lavorazioni o nei cantieri a grande distanza dalle strutture sanitarie site nel territorio.		
S	1.04.7.1	Reperibilità di medico per lavori in sotterraneo, per tutta la durata del lavoro. Intervento entro 45 minuti escluso onorario per ogni singolo accesso. Costo orario per turno.	h	86,18 €
S	1.04.7.2	Disponibilità di medico residente in loco, per lavori in sotterraneo, per tutta la durata dei lavori. Costo orario per turno.	h	107,73 €
S	1.04.7.3	Disponibilità di infermiere residente in cantiere, per lavori in sotterraneo, per tutta la durata dei lavori. Costo orario per turno.	h	53,87 €
S	1.04.7.4	Servizio costituito da personale addestrato a gestire le emergenze e dalle attrezzature necessarie. Verifica delle attrezzature e addestramento periodico per l'uso delle stesse. Costo pro capite al mese (4 ore/mese).	pro capite	266,45 €

TARIFFE DEI POREZZI REGIONE LAZIO

S	1.04.7.5	Verifica delle condizioni di cantiere prima della ripresa dei lavori mediante il controllo del funzionamento di tutte le apparecchiature di sicurezza e di emergenza (interruttori elettrici, mezzi antincendio, etc.).	cad	74,33 €
S	1.04.7.6	Esercitazione evacuazione alloggiamenti, comprensiva di illustrazione delle procedure da parte del preposto. Per ogni lavoratore coinvolto, da ripetersi una volta all'anno (2 ore di operaio specializzato, per il numero di lavoratori occupati, comprensivi della quota preposto).	lavoratore/ anno	76,76 €

TARIFFE DEI POREZZI REGIONE LAZIO

S	01.05	Procedure contenute nel p.s.c. e previste per specifici motivi di sicurezza		
S		Il costo di una procedura si traduce nel costo orario della mano d'opera necessaria per Tattuazione o la verifica di particolari modalità o sequenze stabilite nel PSC per eseguire un determinato lavoro o operazione in sicurezza (partecipazione alle riunioni di coordinamento, supervisione dei preposti per particolari lavorazioni, ausilio di addetti per manovre di automezzi in spazi limitati, verifiche di controllo finalizzate alla sicurezza per ponteggi, scavi, ecc.)		
S	1.05.1	Decespugliamento di vegetazione arbustivo - erbacea di tipo infestante, eseguito a regola d'arte con idonei mezzi meccanici, senza l'asportazione degli apparati radicali.		
S	1.05.1.a	Senza rimozione dei materiali di risulta.	m2	0,46 €
S	1.05.1.b	Compresa l'asportazione del materiale di risulta e trasporto in discarica o altro luogo indicato.	m2	0,79 €
S	1.05.2	Decespugliamento di vegetazione arbustivo - erbacea di tipo infestante, eseguito a regola d'arte con idonei mezzi meccanici, con l'asportazione degli apparati radicali.		
S	1.05.2.a	Senza rimozione dei materiali di risulta.	m2	1,05 €
S	1.05.2.b	Compresa l'asportazione del materiale di risulta e trasporto in discarica o altro luogo indicato.	m2	1,41 €
S	1.05.3	Decespugliamento selettivo di area boscata e non, invasa da vegetazione arbustivo-erbacea infestante (rovi, canne, ortica, etc.), in aree di qualsiasi natura e pendenza e con copertura terreno superiore al 50%, con salvaguardia delle presenze naturali e della eventuale rinnovazione arborea ed arbustiva naturale.		
S	1.05.3.a	Senza rimozione dei materiali di risulta.	m2	0,85 €
S	1.05.3.b	Compresa l'asportazione del materiale di risulta e trasporto in discarica o altro luogo indicato.	m2	1,06 €
S	1.05.4	Eliminazione selettiva di vegetazione infestante arborea con diametri inferiori a cm 15, arbustiva ed erbacea, mediante l'impiego di attrezzature meccaniche minori e di mezzi pesanti, compresa l'asportazione del materiale di risulta e trasporto in discarica.		
S	1.05.4.a	Senza eliminazione dell'apparato radicale.	m2	1,98 €
S	1.05.4.b	Con eliminazione dell'apparato radicale.	m2	2,35 €
S	1.05.5	Innaffiamento antipolvere eseguito con autobotte, con operatore comprensivo di consumi ed ogni altro onere di funzionamento. Costo	ora	202,81 €
S		orario.		
S	1.05.6	Localizzazione e bonifica delle aree mediante ricerca superficiale di eventuali ordigni esplosivi, eseguita da tecnici specializzati con idonea apparecchiatura cercametalli munita di avvisatore acustico e con trasmissione dei segnali. Da eseguirsi mediante l'esplorazione su fasce di terreno della larghezza di m 1,00 e per tutta la lunghezza dell'area. Compreso l'onere per il trasporto ed impianto delle attrezzature, la segnalazione di eventuali ritrovamenti alle autorità competenti, la sorveglianza, l'assistenza e quanto altro occorre per eseguire l'intervento in sicurezza e nel rispetto delle vigenti normative.		
S	1.05.6.a	Per il primo strato sino alla profondità di m 1 dal piano campagna.	m2	0,76 €
S	1.05.6.b	Per strati successivi al primo della profondità di m 1 per ogni strato bonificato.	m2	0,76 €
S	1.05.7	Localizzazione e bonifica delle aree mediante ricerca superficiale di eventuali ordigni esplosivi, eseguita da tecnici specializzati fino a profondità prescritta dal Reparto Infrastrutture dell'Esercito Italiano di competenza mediante perforazione a tratte successive. Compreso l'onere per il trasporto e impianto delle attrezzature, la segnalazione di eventuali ritrovamenti alle autorità competenti, la sorveglianza, l'assistenza e quanto altro occorre per eseguire l'intervento in sicurezza e nel rispetto delle vigenti normative.		
S	1.05.7.a	Sino a profondità massima di m 3 dal piano campagna, per ogni metro quadrato bonificato.	m2	5,78 €
S	1.05.7.b	Sino a profondità massima di m 5 dal piano campagna, per ogni metro quadrato bonificato.	m2	8,01 €
S	1.05.7.C	Sino a profondità massima di m 7 dal piano campagna, per ogni metro quadrato bonificato.	m2	10,32 €
S	1.05.8	Riunione di coordinamento fra i responsabili delle imprese operanti in cantiere ed il coordinatore per l'esecuzione dei lavori, prevista all'inizio dei lavori e di ogni nuova fase lavorativa o introduzione di nuova impresa esecutrice o per specifiche esigenze individuate dal coordinatore. Costo medio prò - capite per ogni riunione.	prò capite	206,31 €
S	1.05.9	Conferenze di cantiere. Costo annuo per ogni lavoratore.	prò capite	100,48 €
S	1.05.10	Verifiche, sorveglianza o segnalazione di lavori con operatore per ora di effettivo servizio.	ora	34,00 €

TARIFFE DEI POREZZI REGIONE LAZIO

S	01.06	Interventi finalizzati alla sicurezza e richiesti per lo sfasamento spaziale o temporale delle lavorazioni		
S		Vanno considerati il fermo personale o il fermo attrezzatura necessario per eseguire due o più lavorazioni, tecnicamente non separabili, in tempi diversi o nello stesso ambito lavorativo. Non vanno computati come costi gli sfasamenti temporali già previsti dal cronoprogramma ma solo quelli che comportano modifiche alle normali procedure di lavoro come ad esempio il fermo temporaneo dell'attività dell'impresa in una singola fase di lavoro.		
S	1.06.1	Costo orario di fermo temporaneo di macchina o lavoratore ove nel PSC sia previsto che lavorazioni concomitanti o interferenti non possano essere eseguite contemporaneamente nello stesso luogo. Il costo orario si riferisce al tempo giornaliero in cui l'impresa non può operare in attesa del termine o della sospensione temporanea della lavorazione interferente. Lo stesso onere può essere riferito al tempo necessario per spostare durante tale interferenza il personale o le macchine in altra area di lavoro.		
S	1.06.1.a	Operaio comune 1° liv.	ora	30,35 €
S	1.06.1.b	Operaio qualificato 2° liv.	ora	33,70 €
S	1.06.1.c	Operaio specializzato 3° liv.	ora	36,28 €
S	1.06.1.d	Operaio altamente specializzato 4° liv.	ora	38,23 €
S	1.06.1.e	Macchine (riferimento costo orario dei noli su prezzario delle opere edili).	ora	

TARIFFE DEI POREZZI REGIONE LAZIO

S	01.07	Misure di coordinamento relative all'uso in comune di impianti, attrezzature, infrastrutture, mezzi e servizi di protezione collettiva		
		Il costo di tali misure si traduce nel costo orario della mano d'opera necessaria per l'attuazione o la verifica delle procedure e delle modalità di lavoro previste nel PSC e da adottare per utilizzare apprestamenti, attrezzature, infrastrutture, mezzi e servizi di protezione collettiva in sicurezza.		
S	1.07.1	Costo orario di manodopera necessario per la gestione puntuale e la corretta attuazione delle prescrizioni contenute a tal fine nel PSC da parte dei soggetti individuati dal coordinatore per la progettazione.		
S	1.07.1.a	Operaio comune 1° liv.	ora	30,35 €
S	1.07.1.b	Operaio qualificato 2° liv.	ora	33,70 €
S	1.07.1.c	Operaio specializzato 3° liv.	ora	36,28 €
S	1.07.1.d	Operaio altamente specializzato 4° liv.	ora	38,23 €

TARIFFE DEI POREZZI REGIONE LAZIO

S	1.08	Misure di sicurezza emergenza covid 19		
		La presente Tariffa viene integrata con le voci che possono essere considerate nella stima dei costi dovuti all'emergenza COVID-19 che il coordinatore per esecuzione deve valutare nell'integrazione al PSC necessaria in seguito all'applicazione da parte delle imprese del protocollo di cui all'articolo 13 del DPCM 17.05.20. Esso, infatti, prevede che "Il coordinatore per la sicurezza nell'esecuzione dei lavori, ove nominato ai sensi del Decreto legislativo 9 aprile 2008, n. 81, provvede al riguardo ad integrare il Piano di sicurezza e di coordinamento e la relativa stima dei costi con tutti i dispositivi ritenuti necessari"		
S	1.08.1	VERIFICA DELLA TEMPERATURA corporea mediante termometro digitale o digitale ad infrarossi no contact con registrazione dell'operazione di controllo. Per ciascuna operazione di verifica.	cad.	0,78 €
S	1.08.2	TERMOMETRO DIGITALE	cad	10,00 €
S	1.08.3	TERMOMETRO DIGITALE AD INFRAROSSI NO CONTACT conforme alle Direttive CEE 93/42 e 2007/47/CE sui dispositivi medici, con temperatura impostabile in Celsius o Fahrenheit, accuratezza minima di $\pm 0.3^{\circ}\text{C}$ (0.6°F) e responsività pari ad 1 sec.	cad	126,00 €
S	1.08.4	TELECAMERA TERMOGRAFICA PORTATILE con calibratore, per la misurazione della temperatura corporea in tempo reale; risoluzione termica 160x120, precisione $\pm 0.5^{\circ}\text{C}$, sensibilità termica $\approx 50\text{mK}$, rilevamento volti fino a 1.5 m di distanza.	cad	8.300,00 €
S	1.08.5	SISTEMA DI MISURAZIONE AUTONOMO TERMINALE DI CONTROLLO ACCESSI BIOMETRICO ad alta velocità con rilevamento del volto, del palmo, anche con maschera e rilevazione della temperatura corporea (comprensivo di noleggio e messa in opera ed eventuale manutenzione)	cad	5.000,00 €
S	1.08.6	MASCHERA FACCIALE AD USO MEDICO (Mascherina chirurgica) ad alto potere filtrante, UNI EN 14683. Mascherina monouso, tipo II	cad.	0,50 €
S	1.08.7	SEMIMASCHERA FILTRANTE ANTIPOLVERE CON VALVOLA di esalazione, UNI EN 149, con elastici in polipropilene, graffette in acciaio, schiuma di tenuta in poliuretano, stringinaso in alluminio, filtro e valvola in polipropilene e diaframma valvola in polisoprene:		
S	1.08.7.a	FFP2	cad.	1,93 €
S	1.08.7.b	FFP3	cad.	5,98 €
S	1.08.8	SEMIMASCHERA FILTRANTE ANTIPOLVERE SENZA VALVOLA di esalazione, UNI EN 149, con elastici in polipropilene, graffette in acciaio, schiuma di tenuta in poliuretano, stringinaso in alluminio:		
S	1.08.8.a	FFP2	cad.	1,32 €
S	1.08.8.b	FFP3	cad.	4,52 €
S	1.08.9	OCCHIALI A MASCHERINA PER LA PROTEZIONE DI VISO ED OCCHI comprensivo di lente di acetato incolore, antigraffio, classe ottica 1, UNI EN 166 - F 34 (F: resistenza all'impatto (45 m/s), protezione da gocce e spruzzi, protezione da polveri grossolane, con trattamento anti-appannamento	cad.	5,99 €
S	1.08.10	SCHERMO FACCIALE (VISIERA) PER LA PROTEZIONE DI VISO ED OCCHI, completo di calotta, in policarbonato incolore, trasparente, antiriflesso mm. 200, antigraffio, classe ottica 1, UNI EN 166 - F 34 (F: resistenza all'impatto (45 m/s), protezione da spruzzi, protezione da polveri grossolane con trattamento anti-appannamento	cad.	15,65 €
S	1.08.11	GUANTO MEDICALE DI PROTEZIONE monouso in lattice conforme a UNI EN 420, UNI EN 455-1,2,3,4 confezione da 100	cad.	10,00 €
S	1.08.12	GUANTO DI PROTEZIONE lungo monouso in lattice con palmo antiscivolo, conforme a UNI EN 420, UNI EN 388, UNI EN 374-1,2,4. Lunghezza 33 cm, in lattice, interno fioccat, spess. 0,40 mm. Confezione da 100	cad.	11,00 €
S	1.08.13	GUANTO DI PROTEZIONE monouso in nitrile conforme a UNI EN 420, UNI EN 374-1,2,4.	cad.	1,84 €
S	1.08.14	TUTA DI PROTEZIONE MONOUSO in cotone o polipropilene con cerniera conforme a UNI EN ISO 13688.	cad.	3,11 €
S	1.08.15	TUTA DI PROTEZIONE MONOUSO CON CAPPuccio in tessuto microporoso, conforme alle norme UNI EN 13034:2009, UNI EN ISO 13982-1:2011, UNI EN 14126:2004, categoria III (Direttiva 89/686/CEE) per la protezione contro agenti chimici liquidi (Tipo 6-B) e protezione da particelle solide disperse nell'aria (Tipo 5-B), ed adatto alla protezione contro gli agenti infettivi.	Paio	18,00 €

TARIFFE DEI POREZZI REGIONE LAZIO

S	1.08.16	TUTA DI PROTEZIONE MONOUSO CON CAPPuccio in fibre di polietilene ad alta densità (tipo tyvek), conforme alle norme UNI EN 14126:2004, UNI EN ISO 20471:2017, categoria III (Direttiva 89/686/CEE) per la protezione contro agenti chimici liquidi (Tipo 6-B) e protezione da particelle solide disperse nell'aria (Tipo 5-B), ed adatto alla protezione contro gli agenti infettivi	cad.	6,78 €
S	1.08.17	SOLUZIONE IDROALCOLICA IN GEL per igienizzazione mani a base di alcool etilico denaturato a 70° in dispenser:		
S	1.08.17.a	da 80 ml con dosatore		4,00 €
S	1.08.17.b	da 500 ml con dosatore	cad.	13,50 €
S	1.08.17.c	da 1000 ml con dosatore	cad.	18,00 €
S	1.08.18	DISPENSER AUTOMATICO NO CONTACT di soluzioni idroalcoliche o altro prodotto idoneo. Compreso montaggio.		
S	1.08.18.a	da 500 ml.	cad.	48,50 €
S	1.08.18.b	da 1000 ml.	cad.	92,50 €
S	1.08.19	DISPENSER A PIANTANA A PEDALE per flaconi 500 ml.	cad.	183,25 €
S	1.08.20	SOLUZIONE IDROALCOLICA IN GEL a base di alcool etilico denaturato al 70% per ricarica dosatori e dispenser. Confezione da 1. 5	cad.	60,00 €
S	1.08.21	DISINFETTANTE PER AMBIENTI E OGGETTI A BASE DI ALCOOL ETILICO denaturato al 70% , bottiglia da 750 ml	cad.	3,50 €
S	1.08.22	DISINFETTANTE PER AMBIENTI E OGGETTI A BASE DI IPOCLORITO DI SODIO allo 0,1%, bottiglia da 1 litro	cad.	2,50 €
S	1.08.20	SANIFICAZIONE AUTOMATICA mediante nebulizzazione di liquidi disinfettanti (Alcool etilico al 70% con denaturazione speciale o a base di sodio ipoclorito all'0,1%) nel rispetto di quanto disciplinato dal Ministero della Salute e normative di riferimento emanate in materia. Comprensivo di noleggio, messa in opera ed eventuale manutenzione. Eseguita con:		
S	1.08.20.a.1	Nebulizzatore in acciaio verniciato da 50 l. riempito di liquido per 3/4 della loro capacità e caricati d'aria a 6-8 bar, funzionamento autonomo senza bisogno del collegamento continuo all'aria compressa, per volume fino a 150 m3;	cad.	95,70 €
S	1.08.20.a.2	Sovrapprezzo per volume superiore a 150 m3;	me	0,64 €
S	1.08.20.b.1	Nebulizzatore in plastica da 20 litri, per la nebulizzazione di liquidi disinfettanti Pressione di esercizio 0>25 bar. Flusso erogazione c.a 7 lt/min. Lancia in acciaio inox in dotazione, impugnatura ergonomica con regolatore di flusso, Motore 2 tempi, per volume fino a 150 m3;	cad.	82,50 €
S	1.08.20.b.2	Sovrapprezzo per volume superiore a 150 m3;	me	0,55 €
S	1.08.21	DISINFEZIONE/SANIFICAZIONE ufficio di cantiere, spogliatoi, mensa, depositi e qualsiasi altro locale/ambiente a servizio del cantiere. Per ciascun locale e per ogni singolo intervento, con DPI già in dotazione.	cad.	0,90 €
S	1.08.22	DISINFEZIONE/SANIFICAZIONE ufficio di cantiere, spogliatoi, mensa, depositi e qualsiasi altro locale/ambiente a servizio del cantiere eseguita da ditta esterna specializzata. Per superfici fino a 60 m2;	cad.	85,80 €
S	1.08.22.a	Sovrapprezzo per superfici superiori a 60 m2;	mq	1,32 €
S	1.08.23	SISTEMA DI VENTILAZIONE FORZATA e continua, eseguito mediante l'installazione di ventole aspiranti. Comprensivo di installazione ed eventuale manutenzione.Per volumi fino a m2 35.	cad.	157,40 €
S	1.08.24	SANIFICAZIONE MEZZI DI CANTIERE con ipoclorito di sodio o soluzione alcolica al 70% dopo pulizia (es. furgoni, MMT, PLE, cabine di autocarri ed altri mezzi d'opera) con DPI già in dotazione	mq	11,31 €
S	1.08.25	SANIFICAZIONE ATTREZZATURE DI LAVORO con ipoclorito di sodio o soluzione alcolica al 70% dopo pulizia (es. piccole macchine, utensili ed attrezzature a mano) con D.P.I. già in dotazione	Giorno	5,17 €
S	1.08.26	SANIFICAZIONE BAGNO CHIMICO PORTATILE con lavabo, compresa la fornitura di igienizzante spray da utilizzarsi dopo ogni uso. Per ogni singolo intervento, con DPI già in dotazione.	cad.	14,90 €
S	1.08.27	CARTELLONISTICA di avvertimento e indicazioni procedure Covid-19 realizzata in PVC, dim 50x50. Compresa di fornitura e messa in opera:	cad.	14,70 €
S	1.08.28	Bagno chimico portatile con lavabo, realizzato in materiale plastico antiurto, delle dimensioni di cm 110 x 110 x 230 h, peso kg 75. Montaggio, smontaggio e nolo per un mese o frazione, comprensivo di manutenzione settimanale comprendente il risucchio del liquame, lavaggio con lancia a pressione della cabina, immissione acqua pulita con disgregante chimico, trasporto e smaltimento rifiuti speciali.		107,22 €

TARIFFE DEI POREZZI REGIONE LAZIO

S	1.08.29	BLOCCO INDIPENDENTE LAVAGGIO MANI, comprensivo di messa in opera, coelgamento alla rete idrica ed eventuale manutenzione.	cad.	187,00 €
S	1.08.30	BOX PER ISOLAMENTO LAVORATORE con sospetto contagio sospetto, comprensivo di noleggio, messa in opera ed eventuale manutenzione.		
S	1.08.30.a	Montaggio, smontaggio e nolo primo mese o frazione	cad	90,67 €
S	1.08.30.b	Nolo per ogni mese successivo o frazione	cad	3,69 €
S	1.08.31	SISTEMA DI VENTILAZIONE FORZATA e continua, per mezzo di ventole aspiranti, comprensivo di noleggio, messa in opera ed eventuale manutenzione. Per ogni mese o frazione.	cad.	20,90 €
S	1.08.32	BARRIERA O PANNELLO PROTETTIVO in plexiglass o altro materiale atto a proteggere i lavoratori da esposizione ad agenti biologici, comprensivo di messa in opera ed eventuale manutenzione. Dimensioni cm. 100 X 75.	cad.	140,80 €
S	1.08.33	INFORMAZIONE E/O FORMAZIONE E/O ADDESTRAMENTO preposto e/o direttore di cantiere sulle specifiche procedure da adottare in cantiere	cad.	125,85 €
S	1.08.33	INFORMAZIONE E/O FORMAZIONE E/O ADDESTRAMENTO lavoratori sulle specifiche procedure da adottare in cantiere.		
S	1.08.33.a	Fino a 5 lavoratori	cad.	100,75 €
S	1.08.33.b	Per ogni lavoratore oltre il quinto	cad.	20,79 €
S	1.08.34	Disinfezione di superfici piane di aree esterne o interne mediante nebulizzazione di prodotti igienizzanti a base di ipoclorito di sodio in soluzione acquosa o altro prodotto idoneo, nel rispetto di quanto disciplinato dal Ministero della Salute e normative di riferimento emanate in materia.		
S	1.08.34.a	per superfici fino a 500mq.	corpo	334,64 €
S	1.08.34.b	per superfici da 501 a 1.000 mq.	corpo	497,57 €
S	1.08.34.C	per superfici oltre 1.000 mq e fino a 10.000 mq. -Sovrapprezzo alla voce precedente per i soli mq eccedenti i 1.000	mq	0,45 €
S	1.08.33.d	per oltre 10.000 mq - Sovrapprezzo alle voci precedenti per i soli mq eccedenti i 10.000.	mq	0,26 €
S	1.08.34	Disinfezione di locali/ambienti/cabine al fine di ridurre la presenza di agenti patogeni come batteri, spore fungine e virus eventualmente presenti e rendere l'ambiente più sicuro per la presenza umana, da eseguire mediante ozonizzazione con generatore di ozono, nebulizzazione di perossido di idrogeno o altro prodotto idoneo, nel rispetto di quanto disciplinato dal Ministero della Salute e normative di riferimento emanate in materia.		
S	1.08.34.a	per superfici fino a 50mq.	corpo	215,81 €
S	1.08.34.b	per superfici da 51 a 100 mq.	corpo	288,67 €
S	1.08.34.C	per superfici oltre 1.00 mq e fino a 1.000 mq. - Sovrapprezzo alla voce precedente per i soli mq eccedenti i 1.000	mq	1,58 €
S	1.08.34.d	per oltre 1.000 mq - Sovrapprezzo alle voci precedenti per i soli mq eccedenti i 1.000.	mq	0,94 €



NUOVI PREZZI SICUREZZA 2023

AGGIORNATI CON INDICE ISTAT DICEMBRE 2022

Codice	Descrizione	Unità	Prezzo
NSIC210	Contributo convenzionale per pernottamento in stanza singola d'albergo, ove non possibile nei dormitori del campo base, da riconoscersi dietro giustificativo di effettivo alloggio rilasciato dalla struttura ricettiva. Il valore, per ciascuna persona e per ogni giorno, si intende onnicomprensivo, immutabile e indipendente dalla tariffa alberghiera	cad/giorno	€ 69,00
NSIC225	<p>CONTROLLO OPERATIVO DI SICUREZZA</p> <p>La stima dei costi in fase di progetto effettuata considerando 1 ora lavorata dall'addetto ogni 80 ore lavorate dal cantiere.</p> <p>Mensilmente l'Appaltatore dovrà consegnare una programmazione per l'impiego di COS in funzione del programma lavori, in termini di n° COS e relative ore lavorate.</p> <p>La contabilità dovrà essere eseguita a misura sulla base delle presenze effettive registrate, attraverso i reportini di attività compilati giornalmente dai COS e consegnati mensilmente alla DL e ricompresa entro il limite massimo della previsione di progetto di pari ad 1 ora di attività/addetto ogni 80 ore lavorate, salvo motivate ragioni, in funzione delle esigenze specifiche del cantiere registrate in corso d'opera, che dovranno essere approvate e valutate dalla Direzione Lavori e dal Committente.</p>	€/h	€ 48,81
NSIC256.a	<p>Sistema per la Gestione Abbattimenti Segnaletica di cantiere costituito da:</p> <ul style="list-style-type: none"> -Nr. 18 Sensore inerziale autoalimentato con accelerometro e inclinometro -Nr. 2 Centrale HUB 4G con batteria di alimentazione 12V 30Ah, per gestione monitoraggio Testata (restringimento o scambio); -Nr. 2 Pulsante a Fungo autoalimentato per attivazione emergenze; -Nr. 4 Kit ottico Acustico per allarme aree di lavoro; - Trasmettitori GPS per geolocalizzazione apparati principali; -Nr. 2 Apparato di ricezione 4G (Smartphone o Tablet); - Batterie di alimentazione; -Nr. 2 Telecamera 4G da posizionare su palo in prossimità di ogni testata (restringimento o scambio); - Portale Web per la gestione e la localizzazione da remoto degli abbattimenti; <p>Il prezzo è comprensivo di posa, rimozione e nolo per il primo giorno di utilizzo.</p>	giorno	€ 160,68
NSIC256.b	Prezzo di nolo per i giorni successivi al primo del sistema descritto nell'articolo NSIC256.a	giorno	€ 55,86
NSIC256.c	Teleassistenza apparati 24h su 24h da centro di controllo remoto, per garantire la continua funzionalità del sistema da applicare ai prezzi NSIC256.a e NSIC256.b. Prezzo per turno lavorativo di 8 ore	Per turno lavorativo di 8 ore	€ 34,50



PREZZARIO SEGNALETICA 2023

NOTA ESPLICATIVA SULL'UTILIZZO DEL PREZZARIO

I prezzi BSIC sono stati creati a partire dai prezzi elementari ANAS sicurezza e compensano, per lo schema segnaletico di riferimento, il costo per l'installazione, la rimozione, il noleggio, compreso il mantenimento in efficienza, di tutta l'attrezzatura necessaria per la realizzazione dello schema segnaletico richiesto secondo le previsioni del disciplinare ASPI.

Per ciascuno schema segnaletico sono previsti quattro prezzi (BSICXX.a, BSICXX.b, BSICXX.d e BSICXX.e) che permettono di compensare le segnaletiche temporanee in funzione della durata dell'installazione e delle eventuali necessità di abbattimento e rialzamento in loco.

In particolare i prezzi previsti sono i seguenti:

- BSICXX.a. Il prezzo in questione compensa il costo di installazione, rimozione e mantenimento in efficienza di tutta la segnaletica prevista dallo schema di riferimento, il noleggio per la prima settimana o frazione della cartellonistica verticale e per il primo giorno o frazione di delineatori, lampade, sacchi di zavorra, pannelli 90x90 fondo nero a 8 fari a led.
- BSICXX.b. Il prezzo in questione compensa il costo di noleggio per ogni settimana in più o frazione, compreso il mantenimento in efficienza, della cartellonistica verticale prevista dallo schema di riferimento.
- BSICXX.d. Il prezzo in questione compensa il costo di noleggio di ogni giorno in più o frazione, compreso il mantenimento in efficienza, di delineatori, lampeggianti, sacchetti e pannello 90x90 fondo nero a 8 fari a led prevista dallo schema di riferimento.
- BSICXX.e. Il prezzo in questione compensa il costo di abbattimento e rialzamento in loco della segnaletica prevista dallo schema di riferimento quando, per richieste della committente e necessità di cantiere, è necessario rimuoverla e posizionarla in banchina temporaneamente e se tale modalità è prevista dalla Direzione di Tronco competente.

La computazione della segnaletica orizzontale gialla (cantieri di durata continuativa superiore ai 7 giorni), compreso il ricoprimento della bianca esistente, la cancellazione della gialla a fine intervento e la realizzazione della nuova segnaletica bianca (linee orizzontali, zebraie, frecce, scritte, ecc.) dovrà essere compensata a misura e non è compresa nei prezzi BSIC.

Esempi.

1. Segnaletica di chiusura della corsia di marcia della durata di 5 giorni continuativi (durata meno di una settimana).
(1 X BSIC01.a) + (4 X BSIC01.d)

2. Segnaletica di chiusura della corsia di marcia della durata di 12 giorni continuativi (durata più di una settimana).
(1 X BSIC01.a) + (1 X BSIC01.b) + (11 X BSIC01.d)

3. Segnaletica di chiusura della corsia di marcia il lunedì e il giovedì.
(2 X BSIC01.a)

4. Segnaletica di chiusura della corsia di marcia dal lunedì al martedì e dal giovedì al sabato ((1 X BSIC01.a) + (1 X BSIC01.d)) + ((1 X BSIC01.a) + (2 X BSIC01.d))

4. Segnaletica di chiusura della corsia di marcia dal martedì al giovedì della prima settimana, dal lunedì al venerdì della seconda settimana e dal lunedì successivo per 3 settimane consecutive
((1 X BSIC01.a) + (2 X BSIC01.d)) + ((1 X BSIC01.a) + (4 X BSIC01.d)) + ((1 X BSIC01.a) + (2 X BSIC01.b) + (20 X BSIC01.d))

5. Segnaletica di chiusura della corsia di marcia tutte le notti per 3 settimane
(21 X BSIC01.a)

CODICE	DESCRIZIONE	U.M.	P.U.
BSIC01.a-2C	Compenso per la realizzazione di segnaletica di riduzione di traffico (strettoia) su autostrada a 2 corsie con chiusura di una via di traffico, compresi e compensati : - gli oneri per la fornitura, il carico, il prelievo e il trasporto dal magazzino dell'Impresa; - il nolo di tutto il materiale; - l'installazione del materiale per segnaletica verticale nella quantità e modalità previste dalle Norme Vigente e dalle disposizioni integrative predisposte dalla Committente e dalla DL; - il mantenimento in efficienza della segnaletica verticale e degli impianti luminosi per tutta la durata dell'installazione; - la rimozione al termine delle lavorazioni, il carico e rientro al magazzino. Costo di installazione e rimozione di tutta la segnaletica prevista dallo schema di riferimento, noleggio per la prima settimana o frazione della cartellonistica verticale e delle transenne, noleggio per il primo giorno o frazione di delineatori, lampade, sacchi di zavorra, pannelli 90x90 fondo nero a 8 fari a led. (schemi F.2-F.3)	€/cad.	1.174,40 €
BSIC01.b-2C	Compenso per il noleggio per ogni settimana in più o frazione, compreso il mantenimento in efficienza, di cartellonistica verticale e transenne per segnaletica di riduzione di traffico (strettoia) su autostrada a 2 corsie con chiusura di una via di traffico descritta al BSIC01.a-2C. Per ogni settimana in più o frazione. (schemi F.2-F.3)	€/sett.	68,21 €
BSIC01.c-2C	Compenso per installazione e rimozione, compreso il mantenimento in efficienza, di segnaletica orizzontale per segnaletica di riduzione di traffico (strettoia) su autostrada a 2 corsie descritta al BSIC01.a-2C. Per ogni installazione/rimozione.	€/cad	412,20 €
BSIC01.d-2C	Compenso per il noleggio di ogni giorno in più o frazione, compreso il mantenimento in efficienza, di delineatori, lampeggianti, sacchetti e pannelli 90x90 fondo nero a 8 fari a led per segnaletica di riduzione di traffico (strettoia) su autostrada a 2 corsie con chiusura di una via di traffico descritta al BSIC01.a-2C. Per ogni giorno in più o frazione. (schemi F.2-F.3)	€/giorno	151,14 €
BSIC01.e-2C	Compenso per l'abbattimento di segnaletica di riduzione di traffico (strettoia) su autostrada a 2 corsie con chiusura di una via di traffico descritta al BSIC01.a-2C, ed il successivo rialzamento in loco. Per ogni abbattimento/rialzamento. (schemi F.2-F.3)	€/cad	219,40 €
BSIC02.a-2C	Compenso per la realizzazione di segnaletica di riduzione di traffico (strettoia) su autostrada a 2 corsie con chiusura delle corsie di marcia e di sorpasso, compresi e compensati : - gli oneri per la fornitura, il carico, il prelievo e il trasporto dal magazzino dell'Impresa; - il nolo di tutto il materiale; - l'installazione del materiale per segnaletica verticale nella quantità e modalità previste dalle Norme Vigente e dalle disposizioni integrative predisposte dalla Committente e dalla DL; - il mantenimento in efficienza della segnaletica verticale e degli impianti luminosi per tutta la durata dell'installazione; - la rimozione al termine delle lavorazioni, il carico e rientro al magazzino. Costo di installazione e rimozione di tutta la segnaletica prevista dallo schema di riferimento, noleggio per la prima settimana o frazione della cartellonistica verticale e delle transenne, noleggio per il primo giorno o frazione di delineatori, lampade, sacchi di zavorra, pannelli 90x90 fondo nero a 8 fari a led. (schema F.4)	€/cad.	1.720,39 €
BSIC02.b-2C	Compenso per il noleggio per ogni settimana in più o frazione, compreso il mantenimento in efficienza, di cartellonistica verticale e transenne per segnaletica di riduzione di traffico (strettoia) su autostrada a 2 corsie con chiusura delle corsie di marcia e di sorpasso descritta al BSIC02.a-2C. Per ogni settimana in più o frazione. (schema F.4)	€/sett.	98,88 €
BSIC02.c-2C	Compenso per installazione e rimozione, compreso il mantenimento in efficienza, di segnaletica orizzontale per segnaletica di riduzione di traffico (strettoia) su autostrada a 2 corsie descritta al BSIC02.a-2C. Per ogni installazione/rimozione.	€/cad	1.841,16 €
BSIC02.d-2C	Compenso per il noleggio di ogni giorno in più o frazione, compreso il mantenimento in efficienza, di delineatori, lampeggianti, sacchetti e pannelli 90x90 fondo nero a 8 fari a led per segnaletica di riduzione di traffico (strettoia) su autostrada a 2 corsie con chiusura delle corsie di marcia e di sorpasso descritta al BSIC02.a-2C. Per ogni giorno in più o frazione. (schema F.4)	€/giorno	233,99 €
BSIC02.e-2C	Compenso per l'abbattimento di segnaletica di riduzione di traffico (strettoia) su autostrada a 2 corsie con chiusura delle corsie di marcia e di sorpasso descritta al BSIC02.a-2C, ed il successivo rialzamento in loco. Per ogni abbattimento/rialzamento. (schema F.4)	€/cad	219,40 €

BSIC03.a-2C	<p>Compenso per la realizzazione di segnaletica di flessio su autostrada a 2 corsie, compresi e compensati :</p> <ul style="list-style-type: none"> - gli oneri per la fornitura, il carico, il prelievo e il trasporto dal magazzino dell'Impresa; - il nolo di tutto il materiale; - l'installazione del materiale per segnaletica verticale nella quantità e modalità previste dalla Normativa vigente e dalle disposizioni integrative predisposte dalla Committente e dalla DL; - il mantenimento in efficienza della segnaletica verticale e degli impianti luminosi per tutta la durata dell'installazione; - la rimozione al termine delle lavorazioni, il carico e rientro al magazzino. <p>Costo di installazione e rimozione di tutta la segnaletica prevista dallo schema di riferimento, noleggio per la prima settimana o frazione della cartellonistica verticale e delle transenne, noleggio per il primo giorno o frazione di delineatori, lampade, sacchi di zavorra, pannelli 90x90 fondo nero a 8 fari a led.</p> <p>(schema F.5)</p>	€/cad.	1.470,33 €
BSIC03.b-2C	<p>Compenso per il noleggio per ogni settimana in più o frazione, compreso il mantenimento in efficienza, di cartellonistica verticale e transenne per segnaletica di flessio su autostrada a 2 corsie descritta al BSIC03.a-2C.</p> <p>Per ogni settimana in più o frazione.</p> <p>(schema F.5)</p>	€/sett.	83,73 €
BSIC03.c-2C	<p>Compenso per installazione e rimozione, compreso il mantenimento in efficienza, di segnaletica orizzontale per segnaletica di flessio su autostrada a 2 corsie descritta al BSIC03.a-2C.</p> <p>Per ogni installazione/rimozione.</p>	€/cad	1.841,16 €
BSIC03.d-2C	<p>Compenso per il noleggio di ogni giorno in più o frazione, compreso il mantenimento in efficienza, di delineatori, lampeggianti, sacchetti e pannelli 90x90 fondo nero a 8 fari a led per segnaletica di flessio su autostrada a 2 corsie descritta al BSIC03.a-2C.</p> <p>Per ogni giorno in più o frazione.</p> <p>(schema F.5)</p>	€/giorno	207,45 €
BSIC03.e-2C	<p>Compenso per l'abbattimento di segnaletica per segnaletica di di flessio su autostrada a 2, descritta al BSIC03.a-2C, ed il successivo rialzamento in loco.</p> <p>Per ogni abbattimento/rialzamento.</p> <p>(schema F.5)</p>	€/cad	219,40 €
BSIC04.a-2C	<p>Compenso per la realizzazione di segnaletica di deviazione di traffico su autostrada a 2 corsie, con una sola corsia per senso di marcia, compresi e compensati:</p> <ul style="list-style-type: none"> - gli oneri per la fornitura, il carico, il prelievo e il trasporto dal magazzino dell'Impresa; - il nolo di tutto il materiale; - l'installazione del materiale per segnaletica verticale nella quantità e modalità previste dalla Normativa vigente e dalle disposizioni integrative predisposte dalla Committente e della DL; - il mantenimento in efficienza della segnaletica verticale e degli impianti luminosi per tutta la durata dell'installazione; - la rimozione al termine delle lavorazioni, il carico e rientro al magazzino. <p>Costo di installazione e rimozione di tutta la segnaletica prevista dallo schema di riferimento, noleggio per la prima settimana o frazione della cartellonistica verticale e delle transenne, noleggio per il primo giorno o frazione di delineatori, lampade, sacchi di zavorra, pannelli 90x90 fondo nero a 8 fari a led.</p> <p>(schema F.6)</p>	€/cad.	3.587,35 €
BSIC04.b-2C	<p>Compenso per il noleggio per ogni settimana in più o frazione, compreso il mantenimento in efficienza, di cartellonistica verticale e transenne per segnaletica di deviazione di traffico su autostrada a 2 corsie, con una sola corsia per senso di marcia descritta al BSIC04.a-2C.</p> <p>Per ogni settimana in più o frazione.</p> <p>(schema F.6)</p>	€/sett.	197,44 €
BSIC04.c-2C	<p>Compenso per installazione e rimozione, compreso il mantenimento in efficienza, di segnaletica orizzontale per segnaletica di deviazione di traffico su autostrada a 2 corsie per senso di marcia descritta al BSIC04.a-2C.</p> <p>Per ogni installazione/rimozione.</p>	€/cad	1.850,32 €
BSIC04.d-2C	<p>Compenso per il noleggio di ogni giorno in più o frazione, compreso il mantenimento in efficienza, di delineatori, lampeggianti, sacchetti e pannelli 90x90 fondo nero a 8 fari a led per segnaletica di deviazione di traffico su autostrada a 2 corsie, con una sola corsia per senso di marcia descritta al BSIC04.a-2C.</p> <p>Per ogni giorno in più o frazione.</p> <p>(schema F.6)</p>	€/giorno	539,02 €
BSIC04.e-2C	<p>Compenso per l'abbattimento di segnaletica di deviazione di traffico su autostrada a 2 corsie, con una sola corsia per senso di marcia descritta al BSIC04.a-2C, ed il successivo rialzamento in loco.</p> <p>Per ogni abbattimento/rialzamento.</p> <p>(schema F.6)</p>	€/cad	658,19 €

BSIC05.a-2C	<p>Compenso per la realizzazione di segnaletica di deviazione di traffico su autostrada a 2 corsie, con prerestringimento, con una sola corsia per la corrente di traffico non deviata, compresi e compensati:</p> <ul style="list-style-type: none"> - gli oneri per la fornitura, il carico, il prelievo e il trasporto dal magazzino dell'Impresa; - il nolo di tutto il materiale; - l'installazione del materiale per segnaletica verticale nella quantità e modalità previste dalla Normativa vigente e dalle disposizioni integrative predisposte dalla Committente e della DL; - il mantenimento in efficienza della segnaletica verticale e degli impianti luminosi per tutta la durata dell'installazione; - la rimozione al termine delle lavorazioni, il carico e rientro al magazzino. <p>Costo di installazione e rimozione di tutta la segnaletica prevista dallo schema di riferimento, noleggio per la prima settimana o frazione della cartellonistica verticale e delle transenne, noleggio per il primo giorno o frazione di delineatori, lampade, sacchi di zavorra, pannelli 90x90 fondo nero a 8 fari a led.</p> <p>(schema F.7)</p>	€/cad.	4.297,27 €
BSIC05.b-2C	<p>Compenso per il noleggio per ogni settimana in più o frazione, compreso il mantenimento in efficienza, di cartellonistica verticale e transenne per segnaletica di deviazione di traffico su autostrada a 2 corsie, con prerestringimento, con una sola corsia per la corrente di traffico non deviata descritta al BSIC05.a-2C.</p> <p>Per ogni settimana in più o frazione.</p> <p>(schema F.7)</p>	€/sett.	225,96 €
BSIC05.c-2C	<p>Compenso per installazione e rimozione, compreso il mantenimento in efficienza, di segnaletica orizzontale per segnaletica di deviazione di traffico su autostrada a 2 corsie per senso di marcia descritta al BSIC05.a-2C.</p> <p>Per ogni installazione/rimozione.</p>	€/cad	1.941,92 €
BSIC05.d-2C	<p>Compenso per il noleggio di ogni giorno in più o frazione, compreso il mantenimento in efficienza, di delineatori, lampeggianti, sacchetti e pannelli 90x90 fondo nero a 8 fari a led per segnaletica di deviazione di traffico su autostrada a 2 corsie, con prerestringimento, con una sola corsia per la corrente di traffico non deviata descritta al BSIC05.a-2C.</p> <p>Per ogni giorno in più o frazione.</p> <p>(schema F.7)</p>	€/giorno	794,87 €
BSIC05.e-2C	<p>Compenso per l'abbattimento di segnaletica di deviazione di traffico su autostrada a 2 corsie con prerestringimento, con una sola corsia per la corrente di traffico non deviata descritta al BSIC05.a-2C, ed il successivo rialzamento in loco.</p> <p>Per ogni abbattimento/rialzamento.</p> <p>(schema F.7)</p>	€/cad	658,19 €
BSIC06.a-2C	<p>Compenso per la realizzazione di segnaletica di deviazione parziale di traffico su autostrada a 2 corsie, con una sola corsia per la corrente di traffico non deviata, compresi e compensati:</p> <ul style="list-style-type: none"> - gli oneri per la fornitura, il carico, il prelievo e il trasporto dal magazzino dell'Impresa; - il nolo di tutto il materiale; - l'installazione del materiale per segnaletica verticale nella quantità e modalità previste dalla Normativa vigente e dalle disposizioni integrative predisposte dalla Committente e della DL; - il mantenimento in efficienza della segnaletica verticale e degli impianti luminosi per tutta la durata dell'installazione; - la rimozione al termine delle lavorazioni, il carico e rientro al magazzino. <p>Costo di installazione e rimozione di tutta la segnaletica prevista dallo schema di riferimento, noleggio per la prima settimana o frazione della cartellonistica verticale e delle transenne, noleggio per il primo giorno o frazione di delineatori, lampade, sacchi di zavorra, pannelli 90x90 fondo nero a 8 fari a led.</p> <p>(schema F.8)</p>	€/cad.	4.218,85 €
BSIC06.b-2C	<p>Compenso per il noleggio per ogni settimana in più o frazione, compreso il mantenimento in efficienza, di cartellonistica verticale e transenne per segnaletica di deviazione parziale di traffico su autostrada a 2 corsie, con una sola corsia per la corrente di traffico non deviata descritta al BSIC06.a-2C.</p> <p>Per ogni settimana in più o frazione.</p> <p>(schema F.8)</p>	€/sett.	224,66 €
BSIC06.c-2C	<p>Compenso per installazione e rimozione, compreso il mantenimento in efficienza, di segnaletica orizzontale per segnaletica di deviazione parziale di traffico su autostrada a 2 corsie per senso di marcia descritta al BSIC06.a-2C.</p> <p>Per ogni installazione/rimozione.</p>	€/cad	2.638,08 €
BSIC06.d-2C	<p>Compenso per il noleggio di ogni giorno in più o frazione, compreso il mantenimento in efficienza, di delineatori, lampeggianti, sacchetti e pannelli 90x90 fondo nero a 8 fari a led per segnaletica di deviazione parziale di traffico su autostrada a 2 corsie, con una sola corsia per la corrente di traffico non deviata descritta al BSIC06.a-2C.</p> <p>Per ogni giorno in più o frazione.</p> <p>(schema F.8)</p>	€/giorno	737,13 €
BSIC06.e-2C	<p>Compenso per l'abbattimento di segnaletica di deviazione parziale di traffico su autostrada a 2 corsie, con una sola corsia per la corrente di traffico non deviata descritta al BSIC06.a-2C, ed il successivo rialzamento in loco.</p> <p>Per ogni abbattimento/rialzamento.</p> <p>(schema F.8)</p>	€/cad	658,19 €

BSIC07.a-2C	<p>Compenso per la realizzazione di segnaletica di deviazione parziale di traffico con flessso su autostrada a 2 corsie, con una sola corsia per la corrente di traffico non deviata, compresi e compensati:</p> <ul style="list-style-type: none"> - gli oneri per la fornitura, il carico, il prelievo e il trasporto dal magazzino dell'Impresa; - il nolo di tutto il materiale; - l'installazione del materiale per segnaletica verticale nella quantità e modalità previste dalla Normativa vigente e dalle disposizioni integrative predisposte dalla Committente e della DL; - il mantenimento in efficienza della segnaletica verticale e degli impianti luminosi per tutta la durata dell'installazione; - la rimozione al termine delle lavorazioni, il carico e rientro al magazzino. <p>Costo di installazione e rimozione di tutta la segnaletica prevista dallo schema di riferimento, noleggio per la prima settimana o frazione della cartellonistica verticale e delle transenne, noleggio per il primo giorno o frazione di delineatori, lampade, sacchi di zavorra, pannelli 90x90 fondo nero a 8 fari a led.</p> <p>(schema F.9)</p>	€/cad.	4.807,96 €
BSIC07.b-2C	<p>Compenso per il noleggio per ogni settimana in più o frazione, compreso il mantenimento in efficienza, di cartellonistica verticale e transenne per segnaletica di deviazione parziale di traffico con flessso su autostrada a 2 corsie, con una sola corsia per la corrente di traffico non deviata descritta al BSIC07.a-2C.</p> <p>Per ogni settimana in più o frazione.</p> <p>(schema F.9)</p>	€/sett.	260,07 €
BSIC07.c-2C	<p>Compenso per installazione e rimozione, compreso il mantenimento in efficienza, di segnaletica orizzontale per segnaletica di deviazione parziale di traffico con flessso su autostrada a 2 corsie per senso di marcia descritta al BSIC07.a-2C.</p> <p>Per ogni installazione/rimozione.</p>	€/cad	3.544,92 €
BSIC07.d-2C	<p>Compenso per il noleggio di ogni giorno in più o frazione, compreso il mantenimento in efficienza, di delineatori, lampeggianti, sacchetti e pannelli 90x90 fondo nero a 8 fari a led per segnaletica di deviazione parziale di traffico con flessso su autostrada a 2 corsie, con una sola corsia per la corrente di traffico non deviata descritta al BSIC07.a-2C.</p> <p>Per ogni giorno in più o frazione.</p> <p>(schema F.9)</p>	€/giorno	812,63 €
BSIC07.e-2C	<p>Compenso per l'abbattimento di segnaletica di deviazione parziale di traffico con flessso su autostrada a 2 corsie, con una sola corsia per la corrente di traffico non deviata descritta al BSIC07.a-2C, ed il successivo rialzamento in loco.</p> <p>Per ogni abbattimento/rialzamento.</p> <p>(schema F.9)</p>	€/cad	658,19 €
BSIC08.a-2C	<p>Compenso per la realizzazione di segnaletica di deviazione parziale di traffico su autostrada a 2 corsie, con una sola corsia per la corrente di traffico non deviata, compresi e compensati:</p> <ul style="list-style-type: none"> - gli oneri per la fornitura, il carico, il prelievo e il trasporto dal magazzino dell'Impresa; - il nolo di tutto il materiale; - l'installazione del materiale per segnaletica verticale nella quantità e modalità previste dalla Normativa vigente e dalle disposizioni integrative predisposte dalla Committente e della DL; - il mantenimento in efficienza della segnaletica verticale e degli impianti luminosi per tutta la durata dell'installazione; - la rimozione al termine delle lavorazioni, il carico e rientro al magazzino. <p>Costo di installazione e rimozione di tutta la segnaletica prevista dallo schema di riferimento, noleggio per la prima settimana o frazione della cartellonistica verticale e delle transenne, noleggio per il primo giorno o frazione di delineatori, lampade, sacchi di zavorra, pannelli 90x90 fondo nero a 8 fari a led.</p> <p>(schema F.10)</p>	€/cad.	3.876,74 €
BSIC08.b-2C	<p>Compenso per il noleggio per ogni settimana in più o frazione, compreso il mantenimento in efficienza, di cartellonistica verticale e transenne per segnaletica di deviazione parziale di traffico su autostrada a 2 corsie, con una sola corsia per la corrente di traffico non deviata descritta al BSIC08.a-2C.</p> <p>Per ogni settimana in più o frazione.</p> <p>(schema F.10)</p>	€/sett.	209,08 €
BSIC08.c-2C	<p>Compenso per installazione e rimozione, compreso il mantenimento in efficienza, di segnaletica orizzontale per segnaletica di deviazione parziale di traffico con flessso su autostrada a 2 corsie per senso di marcia descritta al BSIC08.a-2C.</p> <p>Per ogni installazione/rimozione.</p>	€/cad	1.612,16 €
BSIC08.d-2C	<p>Compenso per il noleggio di ogni giorno in più o frazione, compreso il mantenimento in efficienza, di delineatori, lampeggianti, sacchetti e pannelli 90x90 fondo nero a 8 fari a led per segnaletica di deviazione parziale di traffico con flessso su autostrada a 2 corsie, con una sola corsia per la corrente di traffico non deviata descritta al BSIC08.a-2C.</p> <p>Per ogni giorno in più o frazione.</p> <p>(schema F.10)</p>	€/giorno	677,43 €
BSIC08.e-2C	<p>Compenso per l'abbattimento di segnaletica di deviazione parziale di traffico con flessso su autostrada a 2 corsie, con una sola corsia per la corrente di traffico non deviata descritta al BSIC08.a-2C, ed il successivo rialzamento in loco.</p> <p>Per ogni abbattimento/rialzamento.</p> <p>(schema F.10)</p>	€/cad	658,19 €

BSIC09.a-2C	<p>Compenso per la realizzazione di deviazione di traffico parziale in zona di svincolo monodirezionale con prerestringimento su autostrada a 2 corsie, compresi e compensati:</p> <ul style="list-style-type: none"> - gli oneri per la fornitura, il carico, il prelievo e il trasporto dal magazzino dell'Impresa; - il nolo di tutto il materiale; - l'installazione del materiale per segnaletica verticale nella quantità e modalità previste dalla Normativa vigente e dalle disposizioni integrative predisposte dalla Committente e della DL; - il mantenimento in efficienza della segnaletica verticale e degli impianti luminosi per tutta la durata dell'installazione; - la rimozione al termine delle lavorazioni, il carico e rientro al magazzino. <p>Per la prima settimana ad eccezione di delineatori, lampade, sacchi di zavorra, pannelli 90x90 fondo nero - 8 fari a led. (per questi ultimi solo per il primo giorno). (schema F11)</p> <p>NOTA. Compresa la segnaletica di avvicinamento degli schemi 2 e 3 autostrada a 2 corsie</p>	€/sett.	4.660,93 €
BSIC09.b-2C	<p>Idem come al BSIC09.a-2C. Per ogni settimana in più.</p>	€/sett.	319,19 €
BSIC09.c-2C	<p>Compenso per installazione e rimozione, compreso il mantenimento in efficienza, di segnaletica orizzontale per segnaletica di deviazione di traffico parziale in zona di svincolo monodirezionale con prerestringimento su autostrada a 2 corsie per senso di marcia descritta al BSIC09.a-2C. Per ogni installazione/rimozione.</p>	€/cad	3.984,60 €
BSIC09.d-2C	<p>Compenso giornaliero, escluso il primo giorno, per l'uso di delineatori, lampeggianti, sacchetti e pannelli 90x90 fondo nero - 8 fari a led, compreso il mantenimento in efficienza, per segnaletica di deviazione di traffico parziale in zona di svincolo monodirezionale con prerestringimento su su autostrada a 2 corsie per senso di marcia descritta al BSIC09.a-2C. Per giorno di utilizzo.</p>	€/giorno	767,29 €
BSIC09.e-2C	<p>Compenso per l'abbattimento di deviazione di traffico parziale in zona di svincolo monodirezionale con prerestringimento su autostrada a 2 corsie per senso di marcia descritta al BSIC09.a-2C, ed il successivo rialzamento in loco. Per ogni abbattimento/rialzamento.</p>	€/cad	658,19 €
BSIC10.a-2C	<p>Compenso per la realizzazione di segnaletica di chiusura della carreggiata su autostrada 2 corsie, compresi e compensati :</p> <ul style="list-style-type: none"> - gli oneri per la fornitura, il carico, il prelievo e il trasporto dal magazzino dell'Impresa; - il nolo di tutto il materiale; - l'installazione del materiale per segnaletica verticale nella quantità e modalità previste dalle Norme Vigente e dalle disposizioni integrative predisposte dalla Committente e dalla DL; - il mantenimento in efficienza della segnaletica verticale e degli impianti luminosi per tutta la durata dell'installazione; - la rimozione al termine delle lavorazioni, il carico e rientro al magazzino. <p>Costo di installazione e rimozione di tutta la segnaletica prevista dallo schema di riferimento, noleggio per la prima settimana o frazione della cartellonistica verticale e delle transenne, noleggio per il primo giorno o frazione di delineatori, lampade, sacchi di zavorra, pannelli 90x90 fondo nero a 8 fari a led. (schema F.12)</p>	€/cad.	1.571,75 €
BSIC10.b-2C	<p>Compenso per il noleggio per ogni settimana in più o frazione, compreso il mantenimento in efficienza, di cartellonistica verticale e transenne per segnaletica di chiusura della carreggiata su autostrada 2 corsie descritta al BSIC10.a-2C. Per ogni settimana in più o frazione. (schema F.12)</p>	€/sett.	121,97 €
BSIC10.c-2C	<p>Compenso per installazione e rimozione, compreso il mantenimento in efficienza, di segnaletica di chiusura della carreggiata su autostrada a 2 corsie descritta al BSIC10.a-2C. Per ogni installazione/rimozione.</p>	€/cad	870,20 €
BSIC10.d-2C	<p>Compenso per il noleggio di ogni giorno in più o frazione, compreso il mantenimento in efficienza, di delineatori, lampeggianti, sacchetti e pannelli 90x90 fondo nero a 8 fari a led per segnaletica di chiusura della carreggiata su autostrada a 2 corsie descritta al BSIC10.a-2C. Per ogni giorno in più o frazione. (schema F.12)</p>	€/giorno	189,43 €
BSIC10.e-2C	<p>Compenso per l'abbattimento di segnaletica di chiusura della carreggiata su autostrada a 2 corsie descritta al BSIC10.a-2C, ed il successivo rialzamento in loco. Per ogni abbattimento/rialzamento. (schema F.12)</p>	€/cad	438,79 €

BSIC25.a-2C'	<p>Compenso per la realizzazione di segnaletica per il passaggio dallo schema F.6 allo schema F.6a (smaltimento code sulla carreggiata interessata dai lavori) su autostrada a 2 corsie, in caso di particolari esigenze di traffico e su richiesta della Sala Radio competente, compresi e compensati:</p> <ul style="list-style-type: none"> - gli oneri per la fornitura, il carico, il prelievo e il trasporto dal magazzino dell'Impresa; - il nolo di tutto il materiale; - l'installazione del materiale per segnaletica verticale nella quantità e modalità previste dalla Normativa vigente e dalle disposizioni integrative predisposte dalla Committente e della DL; - il mantenimento in efficienza della segnaletica verticale e degli impianti luminosi per tutta la durata dell'installazione; - la rimozione al termine delle lavorazioni, il carico e rientro al magazzino. <p>Costo di installazione e rimozione di tutta la segnaletica prevista dallo schema di riferimento, noleggio per la prima settimana o frazione della cartellonistica verticale e delle transenne, noleggio per il primo giorno o frazione di delineatori, lampade, sacchi di zavorra, pannelli 90x90 fondo nero a 8 fari a led.</p> <p>(passaggio dallo schema F.6 allo schema F.6a)</p>	€/cad.	845,37 €
BSIC25.b-2C'	<p>Compenso per il noleggio per ogni settimana in più o frazione, compreso il mantenimento in efficienza, di cartellonistica verticale e transenne per segnaletica per il passaggio dallo schema F.6 allo schema F.6a (smaltimento code sulla carreggiata interessata dai lavori) su autostrada a 2 corsie, in caso di particolari esigenze di traffico e su richiesta della Sala Radio competente descritta al BSIC25.a-2C.</p> <p>Per ogni settimana in più o frazione.</p> <p>(passaggio dallo schema F.6 allo schema F.6a)</p>	€/sett.	48,12 €
BSIC25.d-2C'	<p>Compenso per il noleggio di ogni giorno in più o frazione, compreso il mantenimento in efficienza, di delineatori, lampeggianti, sacchetti e pannelli 90x90 fondo nero a 8 fari a led per segnaletica per il passaggio dallo schema F.6 allo schema F.6a (smaltimento code sulla carreggiata interessata dai lavori) su autostrada a 2 corsie, in caso di particolari esigenze di traffico e su richiesta della Sala Radio competente descritta al BSIC25.a-2C.</p> <p>Per ogni giorno in più o frazione.</p> <p>(passaggio dallo schema F.6 allo schema F.6a)</p>	€/giorno	83,10 €
BSIC25.e-2C'	<p>Compenso per l'abbattimento di segnaletica per il passaggio dallo schema F.6 allo schema F.6a (smaltimento code sulla carreggiata interessata dai lavori) su autostrada a 2 corsie, in caso di particolari esigenze di traffico e su richiesta della Sala Radio competente descritta al BSIC25.a-2C, ed il successivo rialzamento in loco.</p> <p>Per ogni abbattimento/rialzamento.</p> <p>(passaggio dallo schema F.6 allo schema F.6a)</p>	€/cad	153,15 €
BSIC26.a-2C'	<p>Compenso per la realizzazione di segnaletica per il passaggio dallo schema F.6 allo schema F.6b (smaltimento code sulla carreggiata interessata dai lavori) su autostrada a 2 corsie, in caso di particolari esigenze di traffico e su richiesta della Sala Radio competente, compresi e compensati:</p> <ul style="list-style-type: none"> - gli oneri per la fornitura, il carico, il prelievo e il trasporto dal magazzino dell'Impresa; - il nolo di tutto il materiale; - l'installazione del materiale per segnaletica verticale nella quantità e modalità previste dalla Normativa vigente e dalle disposizioni integrative predisposte dalla Committente e della DL; - il mantenimento in efficienza della segnaletica verticale e degli impianti luminosi per tutta la durata dell'installazione; - la rimozione al termine delle lavorazioni, il carico e rientro al magazzino. <p>Costo di installazione e rimozione di tutta la segnaletica prevista dallo schema di riferimento, noleggio per la prima settimana o frazione della cartellonistica verticale e delle transenne, noleggio per il primo giorno o frazione di delineatori, lampade, sacchi di zavorra, pannelli 90x90 fondo nero a 8 fari a led.</p> <p>(passaggio dallo schema F.6 allo schema F.6b)</p>	€/cad.	623,01 €
BSIC25.b-2C'	<p>Compenso per il noleggio per ogni settimana in più o frazione, compreso il mantenimento in efficienza, di cartellonistica verticale e transenne per segnaletica per il passaggio dallo schema F.6 allo schema F.6b (smaltimento code sulla carreggiata interessata dai lavori) su autostrada a 2 corsie, in caso di particolari esigenze di traffico e su richiesta della Sala Radio competente descritta al BSIC26.a-2C.</p> <p>Per ogni settimana in più o frazione.</p> <p>(passaggio dallo schema F.6 allo schema F.6b)</p>	€/sett.	34,30 €
BSIC26.d-2C'	<p>Compenso per il noleggio di ogni giorno in più o frazione, compreso il mantenimento in efficienza, di delineatori, lampeggianti, sacchetti e pannelli 90x90 fondo nero a 8 fari a led per segnaletica per il passaggio dallo schema F.6 allo schema F.6b (smaltimento code sulla carreggiata interessata dai lavori) su autostrada a 2 corsie, in caso di particolari esigenze di traffico e su richiesta della Sala Radio competente descritta al BSIC26.a-2C.</p> <p>Per ogni giorno in più o frazione.</p> <p>(passaggio dallo schema F.6 allo schema F.6b)</p>	€/giorno	79,42 €
BSIC26.e-2C'	<p>Compenso per l'abbattimento di segnaletica per il passaggio dallo schema F.6 allo schema F.6b (smaltimento code sulla carreggiata interessata dai lavori) su autostrada a 2 corsie, in caso di particolari esigenze di traffico e su richiesta della Sala Radio competente descritta al BSIC26.a-2C, ed il successivo rialzamento in loco.</p> <p>Per ogni abbattimento/rialzamento.</p> <p>(passaggio dallo schema F.6 allo schema F.6b)</p>	€/cad	109,70 €

CODICE	DESCRIZIONE	U.M.	P.U.
BSIC01.a-3C	Compenso per la realizzazione di riduzione di traffico (strettoia) su autostrada a 3 corsie con chiusura di una via di traffico, compresi e compensati : - gli oneri per la fornitura, il carico, il prelievo e il trasporto dal magazzino dell'Impresa; - il nolo di tutto il materiale; - l'installazione del materiale per segnaletica verticale nella quantità e modalità previste dalle Norme Vigente e dalle disposizioni integrative predisposte dalla Committente e dalla DL; - il mantenimento in efficienza della segnaletica verticale e degli impianti luminosi per tutta la durata dell'installazione; - la rimozione al termine delle lavorazioni, il carico e rientro al magazzino. Costo di installazione e rimozione di tutta la segnaletica prevista dallo schema di riferimento, noleggio per la prima settimana o frazione della cartellonistica verticale e delle transenne, noleggio per il primo giorno o frazione di delineatori, lampade, sacchi di zavorra, pannelli 90x90 fondo nero a 8 fari a led. (schemi F14-F.18)	€/cad.	1.093,49 €
BSIC01.b-3C	Compenso per il noleggio per ogni settimana in più o frazione, compreso il mantenimento in efficienza, di cartellonistica verticale e transenne per segnaletica di riduzione di traffico (strettoia) su autostrada a 3 corsie con chiusura di una via di traffico descritta al BSIC01.a-3C. Per ogni settimana in più o frazione. (schemi F14-F.18)	€/sett.	62,52 €
BSIC01.c-3C	Compenso per installazione e rimozione, compreso il mantenimento in efficienza, di segnaletica orizzontale di riduzione di traffico (strettoia) su autostrada a 3 corsie con chiusura di una via di traffico descritta al BSIC01.a-3C. Per ogni installazione/rimozione.	€/cad	412,20 €
BSIC01.d-3C	Compenso per il noleggio di ogni giorno in più o frazione, compreso il mantenimento in efficienza, di delineatori, lampeggianti, sacchetti e pannelli 90x90 fondo nero a 8 fari a led per segnaletica di riduzione di traffico (strettoia) su autostrada a 3 corsie con chiusura di una via di traffico descritta al BSIC01.a-3C. Per ogni giorno in più o frazione. (schemi F14-F.18)	€/giorno	148,72 €
BSIC01.e-3C	Compenso per l'abbattimento di segnaletica di riduzione di traffico (strettoia) su autostrada a 3 corsie con chiusura di una via di traffico descritta al BSIC01.a-3C, ed il successivo rialzamento in loco. Per ogni abbattimento/rialzamento. (schemi F14-F.18)	€/cad	219,40 €
BSIC02.a-3C	Compenso per la realizzazione di riduzione di traffico (strettoia) su autostrada a 3 corsie con chiusura di una via di traffico, compresi e compensati : - gli oneri per la fornitura, il carico, il prelievo e il trasporto dal magazzino dell'Impresa; - il nolo di tutto il materiale; - l'installazione del materiale per segnaletica verticale nella quantità e modalità previste dalle Norme Vigente e dalle disposizioni integrative predisposte dalla Committente e dalla DL; - il mantenimento in efficienza della segnaletica verticale e degli impianti luminosi per tutta la durata dell'installazione; - la rimozione al termine delle lavorazioni, il carico e rientro al magazzino. Costo di installazione e rimozione di tutta la segnaletica prevista dallo schema di riferimento, noleggio per la prima settimana o frazione della cartellonistica verticale e delle transenne, noleggio per il primo giorno o frazione di delineatori, lampade, sacchi di zavorra, pannelli 90x90 fondo nero a 8 fari a led, carrelli. (schema F.15)	€/cad.	996,85 €
BSIC02.b-3C	Compenso per il noleggio per ogni settimana in più o frazione, compreso il mantenimento in efficienza, di cartellonistica verticale e transenne per segnaletica di riduzione di traffico (strettoia) su autostrada a 3 corsie con chiusura di una via di traffico descritta al BSIC02.a-3C. Per ogni settimana in più o frazione. (schema F.15)	€/sett.	47,61 €
BSIC02.c-3C	Compenso per installazione e rimozione, compreso il mantenimento in efficienza, di segnaletica di riduzione di traffico (strettoia) su autostrada a 3 corsie con chiusura di una via di traffico descritta al BSIC02.a-3C. Per ogni installazione/rimozione.	€/cad	412,20 €
BSIC02.d-3C	Compenso per il noleggio di ogni giorno in più o frazione, compreso il mantenimento in efficienza, di delineatori, lampeggianti, sacchetti, pannelli 90x90 fondo nero a 8 fari a led e carrelli per segnaletica di riduzione di traffico (strettoia) su autostrada a 3 corsie con chiusura di una via di traffico descritta al BSIC02.a-3C. Per ogni giorno in più o frazione. (schema F.15)	€/giorno	288,57 €
BSIC02.e-3C	Compenso per l'abbattimento di segnaletica di riduzione di traffico (strettoia) su autostrada a 3 corsie con chiusura di una via di traffico descritta al BSIC02.a-3C, ed il successivo rialzamento in loco. Per ogni abbattimento/rialzamento. (schema F.15)	€/cad	219,40 €

BSIC03.a-3C	<p>Compenso per la realizzazione di riduzione di traffico (strettoia) su autostrada a 3 corsie con chiusura di due vie di traffico, compresi e compensati :</p> <ul style="list-style-type: none"> - gli oneri per la fornitura, il carico, il prelievo e il trasporto dal magazzino dell'Impresa; - il nolo di tutto il materiale; - l'installazione del materiale per segnaletica verticale nella quantità e modalità previste dalla Normativa vigente e dalle disposizioni integrative predisposte dalla Committente e dalla DL; - il mantenimento in efficienza della segnaletica verticale e degli impianti luminosi per tutta la durata dell'installazione; - la rimozione al termine delle lavorazioni, il carico e rientro al magazzino. <p>Costo di installazione e rimozione di tutta la segnaletica prevista dallo schema di riferimento, noleggio per la prima settimana o frazione della cartellonistica verticale e delle transenne, noleggio per il primo giorno o frazione di delineatori, lampade, sacchi di zavorra, pannelli 90x90 fondo nero a 8 fari a led.</p> <p>(schemi F.16-F.19)</p>	€/sett.	1.870,86 €
BSIC03.b-3C	<p>Compenso per il noleggio per ogni settimana in più o frazione, compreso il mantenimento in efficienza, di cartellonistica verticale e transenne per segnaletica di riduzione di traffico (strettoia) su autostrada a 3 corsie con chiusura di due vie di traffico descritta al BSIC03.a-3C.</p> <p>Per ogni settimana in più o frazione.</p> <p>(schemi F.16-F.19)</p>	€/sett.	107,06 €
BSIC03.c-3C	<p>Compenso per installazione e rimozione, compreso il mantenimento in efficienza, di segnaletica di riduzione di traffico (strettoia) su autostrada a 3 corsie con chiusura di due vie di traffico descritta al BSIC03.a-3C.</p> <p>Per ogni installazione/rimozione.</p>	€/cad	824,40 €
BSIC03.d-3C	<p>Compenso per il noleggio di ogni giorno in più o frazione, compreso il mantenimento in efficienza, di delineatori, lampeggianti, sacchetti e pannelli 90x90 fondo nero a 8 fari a led per segnaletica di riduzione di traffico (strettoia) su autostrada a 3 corsie con chiusura di due vie di traffico descritta al BSIC03.a-3C.</p> <p>Per ogni giorno in più o frazione.</p> <p>(schemi F.16-F.19)</p>	€/giorno	231,29 €
BSIC03.e-3C	<p>Compenso per l'abbattimento di segnaletica di riduzione di traffico (strettoia) su autostrada a 3 corsie descritta al BSIC03.a-3C, ed il successivo rialzamento in loco.</p> <p>Per ogni abbattimento/rialzamento.</p> <p>(schemi F.16-F.19)</p>	€/cad	438,79 €
BSIC04.a-3C	<p>Compenso per la realizzazione di riduzione di traffico (strettoia) su autostrada a 3 corsie con chiusura di due vie di traffico, compresi e compensati :</p> <ul style="list-style-type: none"> - gli oneri per la fornitura, il carico, il prelievo e il trasporto dal magazzino dell'Impresa; - il nolo di tutto il materiale; - l'installazione del materiale per segnaletica verticale nella quantità e modalità previste dalla Normativa vigente e dalle disposizioni integrative predisposte dalla Committente e dalla DL; - il mantenimento in efficienza della segnaletica verticale e degli impianti luminosi per tutta la durata dell'installazione; - la rimozione al termine delle lavorazioni, il carico e rientro al magazzino. <p>Costo di installazione e rimozione di tutta la segnaletica prevista dallo schema di riferimento, noleggio per la prima settimana o frazione della cartellonistica verticale e delle transenne, noleggio per il primo giorno o frazione di delineatori, lampade, sacchi di zavorra, pannelli 90x90 fondo nero a 8 fari a led, carrelli.</p> <p>(schema F.17)</p>	€/cad.	1.774,22 €
BSIC04.b-3C	<p>Compenso per il noleggio per ogni settimana in più o frazione, compreso il mantenimento in efficienza, di cartellonistica verticale e transenne per segnaletica di riduzione di traffico (strettoia) su autostrada a 3 corsie con chiusura di due vie di traffico descritta al BSIC04.a-3C.</p> <p>Per ogni settimana in più o frazione.</p> <p>(schema F.17)</p>	€/sett.	92,16 €
BSIC04.c-3C	<p>Compenso per installazione e rimozione, compreso il mantenimento in efficienza, di segnaletica di riduzione di traffico (strettoia) su autostrada a 3 corsie con chiusura di due vie di traffico descritta al BSIC04.a-3C.</p> <p>Per ogni installazione/rimozione.</p>	€/cad	824,40 €
BSIC04.d-3C	<p>Compenso per il noleggio di ogni giorno in più o frazione, compreso il mantenimento in efficienza, di delineatori, lampeggianti, sacchetti, pannelli 90x90 fondo nero a 8 fari a led e carrelli per segnaletica di riduzione di traffico (strettoia) su autostrada a 3 corsie con chiusura di due vie di traffico descritta al BSIC04.a-3C.</p> <p>Per ogni giorno in più o frazione.</p> <p>(schema F.17)</p>	€/giorno	371,15 €
BSIC04.e-3C	<p>Compenso per l'abbattimento di segnaletica di riduzione di traffico (strettoia) su autostrada a 3 corsie con chiusura di due vie di traffico descritta al BSIC04.a-3C, ed il successivo rialzamento in loco.</p> <p>Per ogni abbattimento/rialzamento.</p> <p>(schema F.17)</p>	€/cad	548,49 €

BSIC05.a-3C	<p>Compenso per la realizzazione di flessi su autostrada a 3 corsie, compresi e compensati :</p> <ul style="list-style-type: none"> - gli oneri per la fornitura, il carico, il prelievo e il trasporto dal magazzino dell'Impresa; - il nolo di tutto il materiale; - l'installazione del materiale per segnaletica verticale nella quantità e modalità previste dalle Norme Vigenti e dalle disposizioni integrative predisposte dalla Committente e dalla DL; - il mantenimento in efficienza della segnaletica verticale e degli impianti luminosi per tutta la durata dell'installazione; - la rimozione al termine delle lavorazioni, il carico e rientro al magazzino. <p>Costo di installazione e rimozione di tutta la segnaletica prevista dallo schema di riferimento, noleggio per la prima settimana o frazione della cartellonistica verticale e delle transenne, noleggio per il primo giorno o frazione di delineatori, lampade, sacchi di zavorra, pannelli 90x90 fondo nero a 8 fari a led.</p> <p>(schema F.20)</p>	€/cad.	1.416,45 €
BSIC05.b-3C	<p>Compenso per il noleggio per ogni settimana in più o frazione, compreso il mantenimento in efficienza, di cartellonistica verticale e transenne per segnaletica di flessi su autostrada a 3 corsie descritta al BSIC05.a-3C.</p> <p>Per ogni settimana in più o frazione.</p> <p>(schema F.20)</p>	€/sett.	80,11 €
BSIC05.c-3C	<p>Compenso per installazione e rimozione, compreso il mantenimento in efficienza, di segnaletica di flessi su autostrada a 3 corsie descritta al BSIC05.a-3C.</p> <p>Per ogni installazione/rimozione.</p>	€/cad	2.802,96 €
BSIC05.d-3C	<p>Compenso per il noleggio di ogni giorno in più o frazione, compreso il mantenimento in efficienza, di delineatori, lampeggianti, sacchetti e pannelli 90x90 fondo nero a 8 fari a led per segnaletica di flessi su autostrada a 3 corsie descritta al BSIC05.a-3C.</p> <p>Per ogni giorno in più o frazione.</p> <p>(schema F.20)</p>	€/giorno	216,21 €
BSIC05.e-3C	<p>Compenso per l'abbattimento di segnaletica di flessi su autostrada a 3 corsie descritta al BSIC05.a-3C, ed il successivo rialzamento in loco.</p> <p>Per ogni abbattimento/rialzamento.</p> <p>(schema F.20)</p>	€/cad	219,40 €
BSIC06.a-3C	<p>Compenso per la realizzazione di flessi con prerestringimento su autostrada a 3 corsie, compresi e compensati :</p> <ul style="list-style-type: none"> - gli oneri per la fornitura, il carico, il prelievo e il trasporto dal magazzino dell'Impresa; - il nolo di tutto il materiale; - l'installazione del materiale per segnaletica verticale nella quantità e modalità previste dalla Normativa vigente e dalle disposizioni integrative predisposte dalla Committente e dalla DL; - il mantenimento in efficienza della segnaletica verticale e degli impianti luminosi per tutta la durata dell'installazione; - la rimozione al termine delle lavorazioni, il carico e rientro al magazzino. <p>Costo di installazione e rimozione di tutta la segnaletica prevista dallo schema di riferimento, noleggio per la prima settimana o frazione della cartellonistica verticale e delle transenne, noleggio per il primo giorno o frazione di delineatori, lampade, sacchi di zavorra, pannelli 90x90 fondo nero a 8 fari a led.</p> <p>(schema F.21)</p>	€/cad.	2.197,62 €
BSIC06.b-3C	<p>Compenso per il noleggio per ogni settimana in più o frazione, compreso il mantenimento in efficienza, di cartellonistica verticale e transenne per segnaletica di flessi con prerestringimento su autostrada a 3 corsie descritta al BSIC06.a-3C.</p> <p>Per ogni settimana in più o frazione.</p> <p>(schema F.21)</p>	€/sett.	128,27 €
BSIC06.c-3C	<p>Compenso per installazione e rimozione, compreso il mantenimento in efficienza, di segnaletica di flessi con prerestringimento su autostrada a 3 corsie descritta al BSIC06.a-3C.</p> <p>Per ogni installazione/rimozione.</p>	€/cad	2.802,96 €
BSIC06.d-3C	<p>Compenso per il noleggio di ogni giorno in più o frazione, compreso il mantenimento in efficienza, di delineatori, lampeggianti, sacchetti e pannelli 90x90 fondo nero a 8 fari a led per segnaletica di flessi con prerestringimento su autostrada a 3 corsie descritta al BSIC06.a-3C.</p> <p>Per ogni giorno in più o frazione.</p> <p>(schema F.21)</p>	€/giorno	245,23 €
BSIC06.e-3C	<p>Compenso per l'abbattimento di segnaletica di segnaletica di flessi con prerestringimento su autostrada a 3 corsie descritta al BSIC06.a-3C, ed il successivo rialzamento in loco.</p> <p>Per ogni abbattimento/rialzamento.</p> <p>(schema F.21)</p>	€/cad	658,19 €

BSIC07.a-3C	<p>Compenso per la realizzazione di deviazione di traffico su autostrada a 3 corsie per senso di marcia, con posa in opera di segnaletica atta a mantenere, ove richiesto, 2 corsie di scorrimento per senso di marcia (bretella interna+deviata sulla carreggiata interessata dai lavori), compresi e compensati :</p> <ul style="list-style-type: none"> - gli oneri per la fornitura, il carico, il prelievo, il trasporto dal magazzino dell'Impresa; - il nolo di tutto il materiale; - l'installazione del materiale per segnaletica verticale nella quantità e modalità previste dalla Normativa vigente e dalle disposizioni integrative predisposte dalla Committente e dalla DL; - il mantenimento in efficienza della segnaletica verticale e degli impianti luminosi per tutta la durata dell'installazione; - la rimozione al termine delle lavorazioni, il carico e rientro al magazzino. <p>Costo di installazione e rimozione di tutta la segnaletica prevista dallo schema di riferimento, noleggio per la prima settimana o frazione della cartellonistica verticale e delle transenne, noleggio per il primo giorno o frazione di delineatori, lampade, sacchi di zavorra, pannelli 90x90 fondo nero a 8 fari a led.</p> <p>(schema F.22-F.23)</p>	€/cad.	4.998,41 €
BSIC07.b-3C	<p>Compenso per il noleggio per ogni settimana in più o frazione, compreso il mantenimento in efficienza, di cartellonistica verticale e transenne per segnaletica di deviazione di traffico su autostrada a 3 corsie per senso di marcia con posa in opera di segnaletica atta a mantenere, ove richiesto, 2 corsie di scorrimento per senso di marcia (bretella interna+deviata sulla carreggiata interessata dai lavori) descritta al BSIC07.a-3C.</p> <p>Per ogni settimana in più o frazione.</p> <p>(schema F.22-F.23)</p>	€/sett.	365,19 €
BSIC07.c-3C	<p>Compenso per installazione e rimozione, compreso il mantenimento in efficienza, di segnaletica orizzontale per segnaletica di deviazione di traffico su autostrada a 3 corsie per senso di marcia, descritta al BSIC07.a-3C.</p> <p>Per ogni installazione/rimozione.</p>	€/cad	2.418,24 €
BSIC07.d-3C	<p>Compenso per il noleggio di ogni giorno in più o frazione, compreso il mantenimento in efficienza, di delineatori, lampeggianti, sacchetti e pannelli 90x90 fondo nero a 8 fari a led per segnaletica di deviazione di traffico su su autostrada a 3 corsie per senso di marcia, con posa in opera di segnaletica atta a mantenere, ove richiesto, 2 corsie di scorrimento per senso di marcia (bretella interna+deviata sulla carreggiata interessata dai lavori) descritta al BSIC07.a-3C.</p> <p>Per ogni giorno in più o frazione.</p> <p>(schema F.22-F.23)</p>	€/giorno	842,13 €
BSIC07.e-3C	<p>Compenso per l'abbattimento di deviazione di traffico su autostrada a 3 corsie per senso di marcia con posa in opera di segnaletica atta a mantenere, ove richiesto, 2 corsie di scorrimento per senso di marcia (bretella interna+deviata sulla carreggiata interessata dai lavori) descritta al BSIC07.a-3C, ed il successivo rialzamento in loco.</p> <p>Per ogni abbattimento/rialzamento.</p> <p>(schema F.22-F23)</p>	€/cad	877,59 €
BSIC09.a-3C	<p>Compenso per la realizzazione di deviazione parziale, con due corsie per la corrente di traffico non deviata, prerestringimento in marcia su autostrada a 3 corsie per senso di marcia, con posa in opera di segnaletica atta a mantenere, ove richiesto, 2 corsie di scorrimento per senso di marcia (bretella interna su corsia di marcia+deviata sulla carreggiata interessata dai lavori), compresi e compensati :</p> <ul style="list-style-type: none"> - gli oneri per la fornitura, il carico, il prelievo, il trasporto dal magazzino dell'Impresa; - il nolo di tutto il materiale; - l'installazione del materiale per segnaletica verticale nella quantità e modalità previste dalla Normativa vigente e dalle disposizioni integrative predisposte dalla Committente e dalla DL; - il mantenimento in efficienza della segnaletica verticale e degli impianti luminosi per tutta la durata dell'installazione; - la rimozione al termine delle lavorazioni, il carico e rientro al magazzino. <p>Costo di installazione e rimozione di tutta la segnaletica prevista dallo schema di riferimento, noleggio per la prima settimana o frazione della cartellonistica verticale e delle transenne, noleggio per il primo giorno o frazione di delineatori, lampade, sacchi di zavorra, pannelli 90x90 fondo nero a 8 fari a led.</p> <p>(schema F.24-F.25-T3.2)</p>	€/cad.	4.733,43 €
BSIC09.b-3C	<p>Compenso per il noleggio per ogni settimana in più o frazione, compreso il mantenimento in efficienza, di cartellonistica verticale e transenne per segnaletica di deviazione parziale, con due corsie per la corrente di traffico non deviata, prerestringimento in marcia su autostrada a 3 corsie per senso di marcia, con posa in opera di segnaletica atta a mantenere, ove richiesto, 2 corsie di scorrimento per senso di marcia (bretella interna su corsia di marcia+deviata sulla carreggiata interessata dai lavori) descritta al BSIC09.a-3C.</p> <p>Per ogni settimana in più o frazione.</p> <p>(schema F.24-F.25-T3.2)</p>	€/sett.	342,70 €

BSIC09.c-3C	Compenso per installazione e rimozione, compreso il mantenimento in efficienza, di segnaletica orizzontale per segnaletica di deviazione parziale, con due corsie per la corrente di traffico non deviata, prerestringimento in marcia su autostrada a 3 corsie per senso di marcia, descritta al BSIC09.a-3C. Per ogni installazione/rimozione.		
		€/cad	3.589,84 €
BSIC09.d-3C	Compenso per il noleggio di ogni giorno in più o frazione, compreso il mantenimento in efficienza, di delineatori, lampeggianti, sacchetti e pannelli 90x90 fondo nero a 8 fari a led per segnaletica di deviazione parziale, con due corsie per la corrente di traffico non deviata, prerestringimento in marcia su autostrada a 3 corsie per senso di marcia, con posa in opera di segnaletica atta a mantenere, ove richiesto, 2 corsie di scorrimento per senso di marcia (bretella interna su corsia di marcia+deviata sulla carreggiata interessata dai lavori), descritta al BSIC09.a-3C. Per ogni giorno in più o frazione. (schema F.24-F25-T3.2)		
		€/giorno	709,99 €
BSIC09.e-3C	Compenso per l'abbattimento di deviazione parziale, con due corsie per la corrente di traffico non deviata, prerestringimento in marcia su autostrada a 3 corsie per senso di marcia, con posa in opera di segnaletica atta a mantenere, ove richiesto, 2 corsie di scorrimento per senso di marcia (bretella interna su corsia di marcia+deviata sulla carreggiata interessata dai lavori) descritta al BSIC09.a-3C, ed il successivo rialzamento in loco. Per ogni abbattimento/rialzamento. (schema F.24-F.25-T3.2)		
		€/cad	877,59 €
BSIC11.a-3C	Compenso per la realizzazione di deviazione di traffico su autostrada a 3 corsie per senso di marcia, con posa in opera di segnaletica atta a mantenere, ove richiesto, 2 corsie di scorrimento per senso di marcia (bretella esterna+deviata sulla carreggiata interessata dai lavori), compresi e compensati : - gli oneri per la fornitura, il carico, il prelievo, il trasporto dal magazzino dell'Impresa; - il nolo di tutto il materiale; - l'installazione del materiale per segnaletica verticale nella quantità e modalità previste dalla Normativa vigente e dalle disposizioni integrative predisposte dalla Committente e dalla DL; - il mantenimento in efficienza della segnaletica verticale e degli impianti luminosi per tutta la durata dell'installazione; - la rimozione al termine delle lavorazioni, il carico e rientro al magazzino. Costo di installazione e rimozione di tutta la segnaletica prevista dallo schema di riferimento, noleggio per la prima settimana o frazione della cartellonistica verticale e delle transenne, noleggio per il primo giorno o frazione di delineatori, lampade, sacchi di zavorra, pannelli 90x90 fondo nero a 8 fari a led. (schema F.26)		
		€/cad	4.639,11 €
BSIC11.b-3C	Compenso per il noleggio per ogni settimana in più o frazione, compreso il mantenimento in efficienza, di cartellonistica verticale e transenne per segnaletica di deviazione di traffico su autostrada a 3 corsie per senso di marcia, con posa in opera di segnaletica atta a mantenere, ove richiesto, 2 corsie di scorrimento per senso di marcia (bretella esterna+deviata sulla carreggiata interessata dai lavori) descritta al BSIC11.a-3C. Per ogni settimana in più o frazione. (schema F.26)		
		€/sett.	333,09 €
BSIC11.c-3C	Compenso per installazione e rimozione, compreso il mantenimento in efficienza, di segnaletica orizzontale per segnaletica di deviazione di traffico su autostrada a 3 corsie per senso di marcia, descritta al BSIC11.a-3C. Per ogni installazione/rimozione.		
		€/cad	1.859,48 €
BSIC11.d-3C	Compenso per il noleggio di ogni giorno in più o frazione, compreso il mantenimento in efficienza, di delineatori, lampeggianti, sacchetti e pannelli 90x90 fondo nero a 8 fari a led per segnaletica di deviazione di traffico su autostrada a 3 corsie per senso di marcia, con posa in opera di segnaletica atta a mantenere, ove richiesto, 2 corsie di scorrimento per senso di marcia (bretella esterna+deviata sulla carreggiata interessata dai lavori) descritta al BSIC11.a-3C. Per ogni giorno in più o frazione. (schema F.26)		
		€/giorno	755,01 €
BSIC11.e-3C	Compenso per l'abbattimento di deviazione di traffico su autostrada a 3 corsie per senso di marcia, con posa in opera di segnaletica atta a mantenere, ove richiesto, 2 corsie di scorrimento per senso di marcia (bretella esterna+deviata sulla carreggiata interessata dai lavori) descritta al BSIC11.a-3C, ed il successivo rialzamento in loco. Per ogni abbattimento/rialzamento. (schema F.26)		
		€/cad	877,59 €

BSIC12.a-3C	<p>Compenso per la realizzazione di deviazione di traffico su autostrada a 3 corsie per senso di marcia, con posa in opera di segnaletica di deviazione su una corsia, con 2 corsie di scorrimento per la corrente di traffico non deviata, compresi e compensati :</p> <ul style="list-style-type: none"> - gli oneri per la fornitura, il carico, il prelievo, il trasporto dal magazzino dell'Impresa; - il nolo di tutto il materiale; - l'installazione del materiale per segnaletica verticale nella quantità e modalità previste dalla Normativa vigente e dalle disposizioni integrative predisposte dalla Committente e dalla DL; - il mantenimento in efficienza della segnaletica verticale e degli impianti luminosi per tutta la durata dell'installazione; - la rimozione al termine delle lavorazioni, il carico e rientro al magazzino. <p>Costo di installazione e rimozione di tutta la segnaletica prevista dallo schema di riferimento, noleggio per la prima settimana o frazione della cartellonistica verticale e delle transenne, noleggio per il primo giorno o frazione di delineatori, lampade, sacchi di zavorra, pannelli 90x90 fondo nero a 8 fari a led.</p> <p>(schema F.27-F.28-F.30)</p>	€/cad.	4.465,74 €
BSIC12.b-3C	<p>Compenso per il noleggio per ogni settimana in più o frazione, compreso il mantenimento in efficienza, di cartellonistica verticale e transenne per segnaletica di deviazione di traffico su autostrada a 3 corsie per senso di marcia, con posa in opera di segnaletica di deviazione su una corsia, con 2 corsie di scorrimento per la corrente di traffico non deviata descritta al BSIC12.a-3C.</p> <p>Per ogni settimana in più o frazione.</p> <p>(schema F.27-F.28-F.30)</p>	€/sett.	248,14 €
BSIC12.c-3C	<p>Compenso per installazione e rimozione, compreso il mantenimento in efficienza, di segnaletica orizzontale per segnaletica di deviazione di traffico su autostrada a 3 corsie per senso di marcia, descritta al BSIC12.a-3C.</p> <p>Per ogni installazione/rimozione.</p>	€/cad	2.262,52 €
BSIC12.d-3C	<p>Compenso per il noleggio di ogni giorno in più o frazione, compreso il mantenimento in efficienza, di delineatori, lampeggianti, sacchetti e pannelli 90x90 fondo nero a 8 fari a led per segnaletica di deviazione di traffico su autostrada a 3 corsie per senso di marcia, con posa in opera di segnaletica di deviazione su una corsia, con 2 corsie di scorrimento per la corrente di traffico non deviata descritta al BSIC12.a-3C.</p> <p>Per ogni giorno in più o frazione.</p> <p>(schema F.27-F.28-F.30)</p>	€/giorno	623,25 €
BSIC12.e-3C	<p>Compenso per l'abbattimento di deviazione di traffico su autostrada a 3 corsie per senso di marcia, con posa in opera di segnaletica di deviazione su una corsia, con 2 corsie di scorrimento per la corrente di traffico non deviata descritta al BSIC12.a-3C, ed il successivo rialzamento in loco.</p> <p>Per ogni abbattimento/rialzamento.</p> <p>(schema F.27-F.28-F.30)</p>	€/cad	1.096,99 €
BSIC14.a-3C	<p>Compenso per la realizzazione di deviazione di traffico su autostrada a 3 corsie per senso di marcia, con posa in opera di segnaletica di deviazione su due corsie, con 1 corsia di scorrimento per la corrente di traffico non deviata, compresi e compensati:</p> <ul style="list-style-type: none"> - gli oneri per la fornitura, il carico, il prelievo, il trasporto dal magazzino dell'Impresa; - il nolo di tutto il materiale; - l'installazione del materiale per segnaletica verticale nella quantità e modalità previste dalla Normativa vigente e dalle disposizioni integrative predisposte dalla Committente e dalla DL; - il mantenimento in efficienza della segnaletica verticale e degli impianti luminosi per tutta la durata dell'installazione; - la rimozione al termine delle lavorazioni, il carico e rientro al magazzino. <p>Costo di installazione e rimozione di tutta la segnaletica prevista dallo schema di riferimento, noleggio per la prima settimana o frazione della cartellonistica verticale e delle transenne, noleggio per il primo giorno o frazione di delineatori, lampade, sacchi di zavorra, pannelli 90x90 fondo nero a 8 fari a led.</p> <p>(schema F.29)</p>	€/cad.	4.956,95 €
BSIC14.b-3C	<p>Compenso per il noleggio per ogni settimana in più o frazione, compreso il mantenimento in efficienza, di cartellonistica verticale e transenne per segnaletica di deviazione di traffico su autostrada a 3 corsie per senso di marcia, con posa in opera di segnaletica di deviazione su due corsie, con 1 corsia di scorrimento per la corrente di traffico non deviata descritta al BSIC14.a-3C.</p> <p>Per ogni settimana in più o frazione.</p> <p>(schema F.29)</p>	€/sett.	279,29 €
BSIC14.c-3C	<p>Compenso per installazione e rimozione, compreso il mantenimento in efficienza, di segnaletica orizzontale per segnaletica di deviazione di traffico su autostrada a 3 corsie per senso di marcia, descritta al BSIC14.a-3C.</p> <p>Per ogni installazione/rimozione.</p>	€/cad	2.690,64
BSIC14.d-3C	<p>Compenso per il noleggio di ogni giorno in più o frazione, compreso il mantenimento in efficienza, di delineatori, lampeggianti, sacchetti e pannelli 90x90 fondo nero a 8 fari a led per segnaletica di deviazione di traffico su autostrada a 3 corsie per senso di marcia, con posa in opera di segnaletica di deviazione su due corsie, con 1 corsia di scorrimento per la corrente di traffico non deviata descritta al BSIC14.a-3C.</p> <p>Per ogni giorno in più o frazione.</p> <p>(schema F.29)</p>	€/giorno	632,11 €
BSIC14.e-3C	<p>Compenso per l'abbattimento di deviazione su due corsie, con 1 corsia di scorrimento per la corrente di traffico non deviata descritta al BSIC14.a-3C, ed il successivo rialzamento in loco.</p> <p>Per ogni abbattimento/rialzamento.</p> <p>(schema F.29)</p>	€/cad	1.096,99 €

BSIC16.a-3C	<p>Compenso per la realizzazione di deviazione di traffico parziale in zona di svincolo monodirezionale con prerestringimento su autostrada a 3 corsie, compresi e compensati:</p> <ul style="list-style-type: none"> - gli oneri per la fornitura, il carico, il prelievo e il trasporto dal magazzino dell'Impresa; - il nolo di tutto il materiale; - l'installazione del materiale per segnaletica verticale nella quantità e modalità previste dalla Normativa vigente e dalle disposizioni integrative predisposte dalla Committente e della DL; - il mantenimento in efficienza della segnaletica verticale e degli impianti luminosi per tutta la durata dell'installazione; - la rimozione al termine delle lavorazioni, il carico e rientro al magazzino. <p>Per la prima settimana ad eccezione di delineatori, lampade, sacchi di zavorra, pannelli 90X90 fondo nero - 8 fari a led. (per questi ultimi solo per il primo giorno).</p> <p>(schema F31)</p> <p>NOTA. Compresa la segnaletica di avvicinamento degli schemi F14 e F18 autostrada a 3 corsie</p>	€/sett.	4.537,62 €
BSIC16.b-3C	<p>Idem come al BSIC16.a-3C.</p> <p>Per ogni settimana in più.</p>	€/sett.	300,41 €
BSIC16.c-3C	<p>Compenso per installazione e rimozione, compreso il mantenimento in efficienza, di segnaletica orizzontale per segnaletica di deviazione di traffico parziale in zona di svincolo monodirezionale con prerestringimento su autostrada a 3 corsie per senso di marcia descritta al BSIC16.a-3C.</p> <p>Per ogni installazione/rimozione.</p>	€/cad	3.984,60 €
BSIC16.d-3C	<p>Compenso giornaliero, escluso il primo giorno, per l'uso di delineatori, lampeggianti, sacchetti e pannelli 90x90 fondo nero - 8 fari a led, compreso il mantenimento in efficienza, per segnaletica di deviazione di traffico parziale in zona di svincolo monodirezionale con prerestringimento su su autostrada a 3 corsie per senso di marcia descritta al BSIC16.a-3C.</p> <p>Per giorno di utilizzo.</p>	€/giorno	766,31 €
BSIC16.e-3C	<p>Compenso per l'abbattimento di deviazione di traffico parziale in zona di svincolo monodirezionale con prerestringimento su autostrada a 3 corsie per senso di marcia descritta al BSIC16.a-3C, ed il successivo rialzamento in loco.</p> <p>Per ogni abbattimento/rialzamento.</p>	€/cad	658,19 €
BSIC18.a-3C	<p>Compenso per la realizzazione di segnaletica di chiusura della carreggiata su autostrada 3 corsie, compresi e compensati:</p> <ul style="list-style-type: none"> - gli oneri per la fornitura, il carico, il prelievo e il trasporto dal magazzino dell'Impresa; - il nolo di tutto il materiale; - l'installazione del materiale per segnaletica verticale nella quantità e modalità previste dalle Norme Vigenti e dalle disposizioni integrative predisposte dalla Committente e dalla DL; - il mantenimento in efficienza della segnaletica verticale e degli impianti luminosi per tutta la durata dell'installazione; - la rimozione al termine delle lavorazioni, il carico e rientro al magazzino. <p>Per la prima settimana ad eccezione di delineatori, lampade, sacchi di zavorra, pannelli 90x90 fondo nero - 8 fari a led. (per questi ultimi solo per il primo giorno).</p> <p>(schema F.33)</p>	€/sett.	2.263,04 €
BSIC18.b-3C	<p>Compenso per il noleggio per ogni settimana in più o frazione, compreso il mantenimento in efficienza, di cartellonistica verticale e transenne per segnaletica di chiusura della carreggiata su autostrada 3 corsie descritta al BSIC18.a-3C.</p> <p>Per ogni settimana in più o frazione.</p> <p>(schema F.33)</p>	€/sett.	160,75 €
BSIC18.c-3C	<p>Compenso per installazione e rimozione, compreso il mantenimento in efficienza, di segnaletica di chiusura della carreggiata su autostrada a 3 corsie descritta al BSIC18.a-3C.</p> <p>Per ogni installazione/rimozione.</p>	€/cad	1.282,40 €
BSIC18.d-3C	<p>Compenso per il noleggio di ogni giorno in più o frazione, compreso il mantenimento in efficienza, di delineatori, lampeggianti, sacchetti e pannelli 90x90 fondo nero a 8 fari a led per segnaletica di chiusura della carreggiata su autostrada a 3 corsie descritta al BSIC18.a-3C.</p> <p>Per ogni giorno in più o frazione.</p> <p>(schema F.33)</p>	€/giorno	261,09 €
BSIC18.e-3C	<p>Compenso per l'abbattimento di segnaletica di chiusura della carreggiata su autostrada a 3 corsie descritta al BSIC18.a-3C, ed il successivo rialzamento in loco.</p> <p>Per ogni abbattimento/rialzamento.</p> <p>(schema F.33)</p>	€/cad	438,79 €

CODICE	DESCRIZIONE	U.M.	P.U.
BSIC01.a-4C	Compenso per la realizzazione di riduzione di traffico (strettoia) su autostrada a 4 corsie con chiusura di una via di traffico, compresi e compensati : - gli oneri per la fornitura, il carico, il prelievo e il trasporto dal magazzino dell'Impresa; - il nolo di tutto il materiale; - l'installazione del materiale per segnaletica verticale nella quantità e modalità previste dalla Normativa vigente e dalle disposizioni integrative predisposte dalla Committente e dalla DL; - il mantenimento in efficienza della segnaletica verticale e degli impianti luminosi per tutta la durata dell'installazione; - la rimozione al termine delle lavorazioni, il carico e rientro al magazzino. Costo di installazione e rimozione di tutta la segnaletica prevista dallo schema di riferimento, noleggio per la prima settimana o frazione della cartellonistica verticale e delle transenne, noleggio per il primo giorno o frazione di delineatori, lampade, sacchi di zavorra, pannelli 90x90 fondo nero a 8 fari a led e carrelli. (schema F.35)	€/cad.	€ 955,83
BSIC01.b-4C	Compenso per il noleggio per ogni settimana in più o frazione, compreso il mantenimento in efficienza, di cartellonistica verticale e transenne per segnaletica di riduzione di traffico (strettoia) su autostrada a 4 corsie con chiusura di una via di traffico descritta al BSIC01.a-4C. Per ogni settimana in più o frazione. (schema F.35)	€/sett.	€ 41,79
BSIC01.c-4C	Compenso per installazione e rimozione, compreso il mantenimento in efficienza, di segnaletica orizzontale per segnaletica di riduzione di traffico (strettoia) su autostrada a 4 corsie descritta al BSIC01.a-4C. Per ogni installazione/rimozione.	€/cad	€ 412,20
BSIC01.d-4C	Compenso per il noleggio di ogni giorno in più o frazione, compreso il mantenimento in efficienza, di delineatori, lampeggianti, sacchetti, pannelli 90x90 fondo nero a 8 fari a led e carrelli per segnaletica di riduzione di traffico (strettoia) su autostrada a 4 corsie con chiusura di una via di traffico descritta al BSIC01.a-4C. Per ogni giorno in più o frazione. (schema F.35)	€/giorno	€ 285,13
BSIC01.e-4C	Compenso per l'abbattimento di riduzione di traffico (strettoia) su autostrada a 4 corsie con chiusura di una via di traffico descritta al BSIC01.a-4C, ed il successivo rialzamento in loco. Per ogni abbattimento/rialzamento. (schema F.35)	€/cad	€ 438,79
BSIC02.a-4C	Compenso per la realizzazione di riduzione di traffico (strettoia) su autostrada a 4 corsie con chiusura di due vie di traffico, compresi e compensati : - gli oneri per la fornitura, il carico, il prelievo, il trasporto dal magazzino dell'Impresa; - il nolo di tutto il materiale; - l'installazione del materiale per segnaletica verticale nella quantità e modalità previste dalla Normativa vigente e dalle disposizioni integrative predisposte dalla Committente e della DL; - il mantenimento in efficienza della segnaletica verticale e degli impianti luminosi per tutta la durata dell'installazione; - la rimozione al termine delle lavorazioni, il carico e rientro al magazzino. Costo di installazione e rimozione di tutta la segnaletica prevista dallo schema di riferimento, noleggio per la prima settimana o frazione della cartellonistica verticale e delle transenne, noleggio per il primo giorno o frazione di delineatori, lampade, sacchi di zavorra, pannelli 90x90 fondo nero a 8 fari a led e carrelli. (schema F.36)	€/cad.	€ 1.720,74
BSIC02.b-4C	Compenso per il noleggio per ogni settimana in più o frazione, compreso il mantenimento in efficienza, di cartellonistica verticale e transenne per segnaletica di riduzione di traffico (strettoia) su autostrada a 4 corsie con chiusura di due vie di traffico descritta al BSIC02.a-4C. Per ogni settimana in più o frazione. (schema F.36)	€/sett.	€ 89,79
BSIC02.c-4C	Compenso per installazione e rimozione, compreso il mantenimento in efficienza, di segnaletica orizzontale per segnaletica di riduzione di traffico (strettoia) su autostrada a 4 corsie con chiusura di due vie di traffico descritta al BSIC02.a-4C. Per ogni installazione/rimozione.	€/cad	€ 824,40
BSIC02.d-4C	Compenso per il noleggio di ogni giorno in più o frazione, compreso il mantenimento in efficienza, di delineatori, lampeggianti, sacchetti, pannelli 90x90 fondo nero a 8 fari a led e carrelli per segnaletica di riduzione di traffico (strettoia) su autostrada a 4 corsie con chiusura di due vie di traffico descritta al BSIC02.a-4C. Per ogni giorno in più o frazione. (schema F.36)	€/giorno	€ 371,91
BSIC02.e-4C	Compenso per l'abbattimento di riduzione di traffico (strettoia) su autostrada a 4 corsie con chiusura di due vie di traffico descritta al BSIC02.a-4C, ed il successivo rialzamento in loco. Per ogni abbattimento/rialzamento. (schema F.36)	€/cad	€ 438,79

BSIC03.a-4C	<p>Compenso per la realizzazione di riduzione di traffico (strettoia) su autostrada a 4 corsie con chiusura di una via di traffico (corsia di sorpasso), compresi e compensati :</p> <ul style="list-style-type: none"> - gli oneri per la fornitura, il carico, il prelievo e il trasporto dal magazzino dell'Impresa; - il nolo di tutto il materiale; - l'installazione del materiale per segnaletica verticale nella quantità e modalità previste dalla Normativa vigente e dalle disposizioni integrative predisposte dalla Committente e dalla DL; - il mantenimento in efficienza della segnaletica verticale e degli impianti luminosi per tutta la durata dell'installazione; - la rimozione al termine delle lavorazioni, il carico e rientro al magazzino. <p>Costo di installazione e rimozione di tutta la segnaletica prevista dallo schema di riferimento, noleggio per la prima settimana o frazione della cartellonistica verticale e delle transenne, noleggio per il primo giorno o frazione di delineatori, lampade, sacchi di zavorra e pannelli 90x90 fondo nero a 8 fari a led.</p> <p>(schema F.38)</p>	€/cad.	€ 1.498,68
BSIC03.b-4C	<p>Compenso per il noleggio per ogni settimana in più o frazione, compreso il mantenimento in efficienza, di cartellonistica verticale e transenne per segnaletica di riduzione di traffico (strettoia) su autostrada a 4 corsie con chiusura di una via di traffico (corsia di sorpasso) descritta al BSIC03.a-4C.</p> <p>Per ogni settimana in più o frazione.</p> <p>(schema F.38)</p>	€/sett.	€ 87,60
BSIC03.c-4C	<p>Compenso per installazione e rimozione, compreso il mantenimento in efficienza, di segnaletica orizzontale per segnaletica di riduzione di traffico (strettoia) con chiusura di una via di traffico (corsia di sorpasso) su autostrada a 4 corsie descritta al BSIC03.a-4C.</p> <p>Per ogni installazione/rimozione.</p>	€/cad	€ 412,20
BSIC03.d-4C	<p>Compenso per il noleggio di ogni giorno in più o frazione, compreso il mantenimento in efficienza, di delineatori, lampeggianti, sacchetti e pannelli 90x90 fondo nero a 8 fari a led per segnaletica di riduzione di traffico (strettoia) con chiusura di una via di traffico (corsia di sorpasso) su autostrada a 4 corsie descritta al BSIC03.a-4C.</p> <p>Per ogni giorno in più o frazione.</p> <p>(schema F.38)</p>	€/giorno	€ 156,08
BSIC03.e-4C	<p>Compenso per l'abbattimento di riduzione di traffico (strettoia) con chiusura di una via di traffico (corsia di sorpasso) su autostrada a 4 corsie descritta al BSIC03.a-4C, ed il successivo rialzamento in loco.</p> <p>Per ogni abbattimento/rialzamento.</p> <p>(schema F.38)</p>	€/cad	€ 219,40
BSIC04.a-4C	<p>Compenso per la realizzazione di riduzione di traffico (strettoia) su autostrada a 4 corsie con chiusura di due vie di traffico, compresi e compensati :</p> <ul style="list-style-type: none"> - gli oneri per la fornitura, il carico, il prelievo e il trasporto dal magazzino dell'Impresa; - il nolo di tutto il materiale; - l'installazione del materiale per segnaletica verticale nella quantità e modalità previste dalla Normativa vigente e dalle disposizioni integrative predisposte dalla Committente e della DL; - il mantenimento in efficienza della segnaletica verticale e degli impianti luminosi per tutta la durata dell'installazione; - la rimozione al termine delle lavorazioni, il carico e rientro al magazzino. <p>Costo di installazione e rimozione di tutta la segnaletica prevista dallo schema di riferimento, noleggio per la prima settimana o frazione della cartellonistica verticale e delle transenne, noleggio per il primo giorno o frazione di delineatori, lampade, sacchi di zavorra e pannelli 90x90 fondo nero a 8 fari a led.</p> <p>(schema F.39)</p>	€/cad.	€ 2.278,46
BSIC04.b-4C	<p>Compenso per il noleggio per ogni settimana in più o frazione, compreso il mantenimento in efficienza, di cartellonistica verticale e transenne per segnaletica di riduzione di traffico (strettoia) su autostrada a 4 corsie con chiusura di una via di traffico (corsia di sorpasso) descritta al BSIC04.a-4C.</p> <p>Per ogni settimana in più o frazione.</p> <p>(schema F.39)</p>	€/sett.	€ 132,14
BSIC04.c-4C	<p>Compenso per installazione e rimozione, compreso il mantenimento in efficienza, di segnaletica orizzontale per segnaletica di riduzione di traffico (strettoia) su autostrada a 4 corsie descritta al BSIC04.a-4C.</p> <p>Per ogni installazione/rimozione.</p>	€/cad	€ 824,40
BSIC04.d-4C	<p>Compenso per il noleggio di ogni giorno in più o frazione, compreso il mantenimento in efficienza, di delineatori, lampeggianti, sacchetti e pannelli 90x90 fondo nero a 8 fari a led per segnaletica di riduzione di traffico (strettoia) con chiusura di una via di traffico (corsia di sorpasso) su autostrada a 4 corsie descritta al BSIC04.a-4C.</p> <p>Per ogni giorno in più o frazione.</p> <p>(schema F.39)</p>	€/giorno	€ 241,07
BSIC04.e-4C	<p>Compenso per l'abbattimento di riduzione di traffico (strettoia) su autostrada a 4 corsie descritta al BSIC04.a-4C, ed il successivo rialzamento in loco.</p> <p>Per ogni abbattimento/rialzamento.</p> <p>(schema F.39)</p>	€/cad	€ 658,19

BSIC08.a-4C	<p>Compenso per la realizzazione di deviazione parziale con una corsia deviata e flesso per le due corsie non deviate, prerestringimento in marcia su autostrada a 4 corsie con chiusura di due vie di traffico, compresi e compensati :</p> <ul style="list-style-type: none"> - gli oneri per la fornitura, il carico, il prelievo e il trasporto dal magazzino dell'Impresa; il nolo di tutto il materiale; - l'installazione del materiale per segnaletica verticale nella quantità e modalità previste dalla Normativa vigente e dalle disposizioni integrative predisposte dalla Committente e della DL; - il mantenimento in efficienza della segnaletica verticale e degli impianti luminosi per tutta la durata dell'installazione; - la rimozione al termine delle lavorazioni, il carico e rientro al magazzino. <p>Costo di installazione e rimozione di tutta la segnaletica prevista dallo schema di riferimento, noleggio per la prima settimana o frazione della cartellonistica verticale e delle transenne, noleggio per il primo giorno o frazione di delineatori, lampade, sacchi di zavorra, pannelli 90x90 fondo nero a 8 fari a led e carrelli.</p> <p>(schema F.43-F.44-F.45-F.46-F.47)</p>	€/cad	€ 6.379,15
BSIC08.b-4C	<p>Compenso per il noleggio per ogni settimana in più o frazione, compreso il mantenimento in efficienza, di cartellonistica verticale e transenne per realizzazione di deviazione parziale con una corsia deviata e flesso per le due corsie non deviate, prerestringimento in marcia su autostrada a 4 corsie con chiusura di due vie di traffico descritta al BSIC08.a-4C.</p> <p>Per ogni settimana in più o frazione.</p> <p>(schema F.43-F.44-F.45-F.46-F.47)</p>	€/sett.	€ 332,36
BSIC08.c-4C	<p>Compenso per installazione e rimozione, compreso il mantenimento in efficienza, di segnaletica orizzontale per segnaletica di deviazione parziale con una corsia deviata e flesso per le due corsie non deviate, prerestringimento in marcia su autostrada a 4 corsie descritta al BSIC08.a-4C.</p> <p>Per ogni installazione/rimozione.</p>	€/cad	€ 4.534,20
BSIC08.d-4C	<p>Compenso per il noleggio di ogni giorno in più o frazione, compreso il mantenimento in efficienza, di delineatori, lampeggianti, sacchetti, pannelli 90x90 fondo nero a 8 fari a led e carrelli per realizzazione di deviazione parziale con una corsia deviata e flesso per le due corsie non deviate, prerestringimento in marcia su autostrada a 4 corsie con chiusura di due vie di traffico descritta al BSIC08.a-4C.</p> <p>Per ogni giorno in più o frazione.</p> <p>(schema F.43-F.44-F.45-F.46-F.47)</p>	€/giorno	€ 1.188,79
BSIC08.e-4C	<p>Compenso per l'abbattimento di riduzione di deviazione parziale con una corsia deviata e flesso per le due corsie non deviate, prerestringimento in marcia su autostrada a 4 corsie con chiusura di due vie di traffico descritta al BSIC08.a-4C, ed il successivo rialzamento in loco.</p> <p>Per ogni abbattimento/rialzamento.</p> <p>(schema F.43-F.44-F.45-F.46-F.47)</p>	€/cad	€ 658,19
BSIC13.a-4C	<p>Compenso per la realizzazione di segnaletica di chiusura della carreggiata su autostrada 4 corsie , compresi e compensati :</p> <ul style="list-style-type: none"> - gli oneri per la fornitura, il carico, il prelievo e il trasporto dal magazzino dell'Impresa; il nolo di tutto il materiale; - l'installazione del materiale per segnaletica verticale nella quantità e modalità previste dalle Norme Vigente e dalle disposizioni integrative predisposte dalla Committente e dalla DL; - il mantenimento in efficienza della segnaletica verticale e degli impianti luminosi per tutta la durata dell'installazione; - la rimozione al termine delle lavorazioni, il carico e rientro al magazzino. <p>Per la prima settimana ad accensione di delineatori, lampade, sacchi di zavorra, pannelli 90x90 fondo nero - 8 fari a led. (per questi ultimi solo per il primo giorno).</p> <p>(schema 37a)</p>	€/sett.	€ 3.415,25
BSIC13.b-4C	<p>Idem come al BSIC13.a-4C.</p> <p>Per ogni settimana in più.</p>	€/sett.	€ 199,43
BSIC13.c-4C	<p>Compenso per installazione e rimozione, compreso il mantenimento in efficienza, di segnaletica di chiusura della carreggiata su autostrada a 4 corsie descritta al BSIC13.a-4C.</p> <p>Per ogni installazione/rimozione.</p>	€/cad	€ 1.694,60
BSIC13.d-4C	<p>Compenso giornaliero, escluso il primo giorno, per l'uso di delineatori, lampeggianti, sacchetti e pannelli 90x90 fondo nero - 8 fari a led, compreso il mantenimento in efficienza, per segnaletica di deviazione di traffico su autostrada a 4 corsie per senso di marcia, descritta al BSIC13.a-4C.</p> <p>Per giorno di utilizzo.</p>	€/giorno	€ 346,50
BSIC13.e-4C	<p>Compenso per l'abbattimento di deviazione di traffico su autostrada a 4 corsie per senso di marcia descritta al BSIC13.a-4C, ed il successivo rialzamento in loco.</p> <p>Per ogni abbattimento/rialzamento.</p>	€/cad	€ 1.096,99

BSIC14.a-4C	<p>Compenso per la realizzazione di riduzione di traffico (strettoia) su autostrada a 4 corsie con chiusura di tre vie di traffico (corsia di marcia e centrali adiacenti), compresi e compensati :</p> <ul style="list-style-type: none"> - gli oneri per la fornitura, il carico, il prelievo, il trasporto dal magazzino dell'Impresa; - il nolo di tutto il materiale; - l'installazione del materiale per segnaletica verticale nella quantità e modalità previste dalla Normativa vigente e dalle disposizioni integrative predisposte dalla Committente e della DL; - il mantenimento in efficienza della segnaletica verticale e degli impianti luminosi per tutta la durata dell'installazione; - la rimozione al termine delle lavorazioni, il carico e rientro al magazzino. <p>Costo di installazione e rimozione di tutta la segnaletica prevista dallo schema di riferimento, noleggio per la prima settimana o frazione della cartellonistica verticale e delle transenne, noleggio per il primo giorno o frazione di delineatori, lampade, sacchi di zavorra, pannelli 90x90 fondo nero a 8 fari a led e carrelli.</p> <p>(schema F.37)</p>	€/cad.	€ 2.527,48
BSIC14.b-4C	<p>Compenso per il noleggio per ogni settimana in più o frazione, compreso il mantenimento in efficienza, di cartellonistica verticale e transenne per segnaletica di riduzione di traffico (strettoia) su autostrada a 4 corsie con chiusura di tre vie di traffico (corsia di marcia e centrali adiacenti) descritta al BSIC14.a-4C.</p> <p>Per ogni settimana in più o frazione.</p> <p>(schema F.37)</p>	€/sett.	€ 135,28
BSIC14.c-4C	<p>Compenso per installazione e rimozione, compreso il mantenimento in efficienza, di segnaletica orizzontale per segnaletica di riduzione di traffico (strettoia) su autostrada a 4 corsie con chiusura di tre vie di traffico (corsia di marcia e centrali adiacenti) descritta al BSIC14.a-4C.</p> <p>Per ogni installazione/rimozione.</p>	€/cad	€ 1.236,60
BSIC14.d-4C	<p>Compenso per il noleggio di ogni giorno in più o frazione, compreso il mantenimento in efficienza, di delineatori, lampeggianti, sacchetti, pannelli 90x90 fondo nero a 8 fari a led e carrelli per segnaletica di riduzione di traffico (strettoia) su autostrada a 4 corsie con chiusura di tre vie di traffico (corsia di marcia e centrali adiacenti) descritta al BSIC14.a-4C.</p> <p>Per ogni giorno in più o frazione.</p> <p>(schema F.37)</p>	€/giorno	€ 463,86
BSIC14.e-4C	<p>Compenso per l'abbattimento di riduzione di traffico (strettoia) su autostrada a 4 corsie con chiusura di tre vie di traffico (corsia di marcia e centrali adiacenti) descritta al BSIC14.a-4C, ed il successivo rialzamento in loco.</p> <p>Per ogni abbattimento/rialzamento.</p> <p>(schema F.37)</p>	€/cad	€ 438,79
BSIC15.a-4C	<p>Compenso per la realizzazione di riduzione di traffico (strettoia) su autostrada a 4 corsie con chiusura di tre vie di traffico, compresi e compensati :</p> <ul style="list-style-type: none"> - gli oneri per la fornitura, il carico, il prelievo e il trasporto dal magazzino dell'Impresa; - il nolo di tutto il materiale; - l'installazione del materiale per segnaletica verticale nella quantità e modalità previste dalla Normativa vigente e dalle disposizioni integrative predisposte dalla Committente e della DL; - il mantenimento in efficienza della segnaletica verticale e degli impianti luminosi per tutta la durata dell'installazione; - la rimozione al termine delle lavorazioni, il carico e rientro al magazzino. <p>Per la prima settimana ad eccezione di delineatori, lampade, sacchi di zavorra, pannelli 90x90 fondo nero - 8 fari a led. (per questi ultimi solo per il primo giorno).</p> <p>(schema 39a)</p>	€/sett.	€ 2.898,34
BSIC15.b-4C	<p>Idem come al BSIC15.a-4C.</p> <p>Per ogni settimana in più.</p>	€/sett.	€ 174,78
BSIC15.c-4C	<p>Compenso per installazione e rimozione, compreso il mantenimento in efficienza, di segnaletica orizzontale per segnaletica di riduzione di traffico (strettoia) su autostrada a 4 corsie descritta al BSIC15.a-4C.</p> <p>Per ogni installazione/rimozione.</p>	€/cad	€ 1.236,60
BSIC15.d-4C	<p>Compenso giornaliero, escluso il primo giorno, per l'uso di delineatori, lampeggianti, sacchetti e pannelli 90x90 fondo nero - 8 fari a led, compreso il mantenimento in efficienza, per segnaletica di riduzione di traffico (strettoia) su autostrada a 4 corsie descritta al BSIC15.a-4C.</p> <p>Per giorno di utilizzo.</p>	€/giorno	€ 660,81
BSIC15.e-4C	<p>Compenso per l'abbattimento di riduzione di traffico (strettoia) su autostrada a 4 corsie descritta al BSIC15.a-4C, ed il successivo rialzamento in loco.</p> <p>Per ogni abbattimento/rialzamento.</p>	€/cad	€ 658,19

CODICE	DESCRIZIONE	U.M.	P.U.
BSIC01.a-COM	Compenso per la realizzazione di presegnale per cantieri di durata minore o uguale di 2 giorni solari, compresi e compensati: - gli oneri per la fornitura, il carico, il prelievo e il trasporto dal magazzino dell'Impresa; - il nolo di tutto il materiale; - l'installazione del materiale per segnaletica verticale nella quantità e modalità previste dalla Normativa vigente e dalle disposizioni integrative predisposte dalla Committente e dalla DL; - il mantenimento in efficienza della segnaletica verticale e degli impianti luminosi per tutta la durata dell'installazione; - la rimozione al termine delle lavorazioni, il carico e rientro al magazzino. Costo di installazione e rimozione di tutta la presegnale prevista dallo schema di riferimento, noleggio per il periodo di utilizzo o frazione della cartellonistica verticale, paletti, basi, lampade e sacchi di zavorra. (presegnale ≤ 2 gg)	€/cad	€ 247,46
BSIC02.a-COM	Compenso per la realizzazione di presegnale per cantieri di durata superiore o uguale 3 giorni, compresi e compensati : - gli oneri per la fornitura, il carico, il prelievo e il trasporto dal magazzino dell'Impresa; - il nolo di tutto il materiale; - l'installazione del materiale per segnaletica verticale nella quantità e modalità previste dalle Norme Vigenti e dalle disposizioni integrative predisposte dalla Committente e dalla DL; - il mantenimento in efficienza della segnaletica verticale e degli impianti luminosi per tutta la durata dell'installazione; - la rimozione al termine delle lavorazioni, il carico e rientro al magazzino. Costo di installazione e rimozione di tutta la presegnale prevista dallo schema di riferimento, noleggio per la prima settimana o frazione della cartellonistica verticale, paletti e basi, noleggio per il primo giorno o frazione di lampade e sacchi di zavorra. (presegnale ≥ 3 gg)	€/cad.	€ 533,31
BSIC02.b-COM	Compenso per il noleggio per ogni settimana in più o frazione, compreso il mantenimento in efficienza, di cartellonistica verticale, paletti e basi per presegnale descritta al BSIC02.a-COM. Per ogni settimana in più o frazione. (presegnale ≥ 3 gg)	€/sett.	€ 34,25
BSIC02.d-COM	Compenso per il noleggio di ogni giorno in più o frazione, compreso il mantenimento in efficienza, di lampeggianti e sacchetti per presegnale descritta al BSIC02.a-COM. Per ogni giorno in più o frazione. (presegnale ≥ 3 gg)	€/giorno	€ 8,92
BSIC02.e-COM	Compenso per l'abbattimento di presegnale per cantieri descritta al BSIC03.a-COM, ed il successivo rialzamento in loco. Per ogni abbattimento/rialzamento. (presegnale ≥ 3 gg)	€/cad	€ 219,40
BSIC03.a-COM	Compenso per la realizzazione di presegnale per cantieri di durata superiore 7 giorni (*), compresi e compensati : - gli oneri per la fornitura, il carico, il prelievo e il trasporto dal magazzino dell'Impresa; - il nolo di tutto il materiale; - l'installazione del materiale per segnaletica verticale nella quantità e modalità previste dalle Norme Vigenti e dalle disposizioni integrative predisposte dalla Committente e dalla DL; - il mantenimento in efficienza della segnaletica verticale e degli impianti luminosi per tutta la durata dell'installazione; - la rimozione al termine delle lavorazioni, il carico e rientro al magazzino. Costo di installazione e rimozione di tutta la presegnale prevista dallo schema di riferimento, noleggio per la prima settimana o frazione della cartellonistica verticale, paletti e basi, noleggio per il primo giorno o frazione di lampade, sacchi di zavorra e carrello. (presegnale ≥ 7 gg)	€/cad	€ 428,30
BSIC03.b-COM	Compenso per il noleggio per ogni settimana in più o frazione, compreso il mantenimento in efficienza, di cartellonistica verticale, paletti e basi per presegnale descritta al BSIC03.a-COM. Per ogni settimana in più o frazione. (presegnale ≥ 7 gg)	€/sett.	€ 22,96
BSIC03.d-COM	Compenso per il noleggio di ogni giorno in più o frazione, compreso il mantenimento in efficienza, di lampeggianti, sacchetti e carrello per presegnale descritta al BSIC03.a-COM. Per ogni giorno in più o frazione. (presegnale ≥ 7 gg)	€/giorno	€ 78,30
BSIC03.e-COM	Compenso per l'abbattimento di presegnale descritta al BSIC03.a-COM, ed il successivo rialzamento in loco. Per ogni abbattimento/rialzamento. (presegnale ≥ 7 gg)	€/cad	€ 219,40

(*) = Riduzione di almeno una corsia di transito, personale operante all'interno del cantiere nei soli tratti aventi corsia di emergenza in grado di contenere completamente l'ingombro del carrello

BSIC04.a-COM	<p>Compenso per l'installazione di segnaletica di chiusura della corsia di emergenza, del sommario per il segnalamento temporaneo su autostrada a due, tre e quattro corsie, compresi e compensati :</p> <ul style="list-style-type: none"> - gli oneri per la fornitura, il carico, il prelievo e il trasporto dal magazzino dell'Impresa; - il nolo di tutto il materiale; - l'installazione del materiale per segnaletica verticale nella quantità e modalità previste dalle Norme Vigente e dalle disposizioni integrative predisposte dalla Committente e dalla DL; - il mantenimento in efficienza della segnaletica verticale e degli impianti luminosi per tutta la durata dell'installazione; - la rimozione al termine delle lavorazioni, il carico e rientro al magazzino. <p>Costo di installazione e rimozione di tutta la segnaletica prevista dallo schema di riferimento, noleggio per la prima settimana o frazione della cartellonistica verticale e delle transenne, noleggio per il primo giorno o frazione di delineatori, lampade e sacchi di zavorra.</p> <p>(schema F.1_2C, schema F.13_3C, schema F.34_4C)</p>	€/cad.	€ 272,58
BSIC04.b-COM	<p>Compenso per il noleggio per ogni settimana in più o frazione, compreso il mantenimento in efficienza, di cartellonistica verticale e transenne per segnaletica di chiusura della corsia di emergenza descritta al BSIC04.a-COM.</p> <p>Per ogni settimana in più o frazione.</p> <p>(schema F.1_2C, schema F.13_3C, schema F.34_4C)</p>	€/sett.	€ 12,95
BSIC04.d-COM	<p>Compenso per il noleggio di ogni giorno in più o frazione, compreso il mantenimento in efficienza, di delineatori, lampeggianti, sacchetti, pannelli 90x90 fondo nero a 8 fari a led e carrelli per segnaletica di chiusura della corsia di emergenza descritta al BSIC04.a-COM.</p> <p>Per ogni giorno in più o frazione.</p> <p>(schema F.1_2C, schema F.13_3C, schema F.34_4C)</p>	€/giorno	€ 78,92
BSIC04.e-COM	<p>Compenso per l'abbattimento di segnaletica di chiusura della corsia di emergenza descritta al BSIC04.a-COM, ed il successivo rialzamento in loco.</p> <p>Per ogni abbattimento/rialzamento.</p> <p>(schema F.1_2C, schema F.13_3C, schema F.34_4C)</p>	€/cad	€ 219,40
BSIC05.a-COM	<p>Compenso per l'installazione di segnaletica di chiusura di una semicarreggiata su ramo di svincolo a senso unico, per il segnalamento temporaneo su autostrada a due, tre e quattro corsie, compresi e compensati :</p> <ul style="list-style-type: none"> - gli oneri per la fornitura, il carico, il prelievo e il trasporto dal magazzino dell'Impresa; - il nolo di tutto il materiale; - l'installazione del materiale per segnaletica verticale nella quantità e modalità previste dalle Norme Vigente e dalle disposizioni integrative predisposte dalla Committente e dalla DL; - il mantenimento in efficienza della segnaletica verticale e degli impianti luminosi per tutta la durata dell'installazione; - la rimozione al termine delle lavorazioni, il carico e rientro al magazzino. <p>Costo di installazione e rimozione di tutta la segnaletica prevista dallo schema di riferimento, noleggio per la prima settimana o frazione della cartellonistica verticale, noleggio per il primo giorno o frazione di delineatori, lampade e sacchi di zavorra.</p> <p>(Schema F.48)</p>	€/cad.	€ 298,63
BSIC05.b-COM	<p>Compenso per il noleggio per ogni settimana in più o frazione, compreso il mantenimento in efficienza, di cartellonistica verticale per segnaletica di chiusura di una semicarreggiata su ramo di svincolo a senso unico descritta al BSIC05.a-COM.</p> <p>Per ogni settimana in più o frazione.</p> <p>(schema F.48)</p>	€/sett.	€ 18,38
BSIC05.d-COM	<p>Compenso per il noleggio di ogni giorno in più o frazione, compreso il mantenimento in efficienza, di delineatori, lampeggianti e sacchetti per segnaletica di chiusura di una semicarreggiata su ramo di svincolo a senso unico descritta al BSIC05.a-COM.</p> <p>Per ogni giorno in più o frazione.</p> <p>(schema F.48)</p>	€/giorno	€ 7,10
BSIC05.e-COM	<p>Compenso per l'abbattimento di segnaletica di chiusura di una semicarreggiata su ramo di svincolo a senso unico descritta al BSIC05.a-COM, ed il successivo rialzamento in loco.</p> <p>Per ogni abbattimento/rialzamento.</p> <p>(schema F.48)</p>	€/cad	€ 54,85

BSIC06.a-COM	Compenso per la realizzazione di chiusura di una semicarreggiata su ramo di svincolo a doppio senso del sommario per il segnalamento temporaneo su autostrada a due, tre e quattro corsie, compresi e compensati: - gli oneri per la fornitura, il carico, il prelievo e il trasporto dal magazzino dell'Impresa; - il nolo di tutto il materiale; - l'installazione del materiale per segnaletica verticale nella quantità e modalità previste dalle Norme Vigente e dalle disposizioni integrative predisposte dalla Committente e dalla DL; - il mantenimento in efficienza della segnaletica verticale e degli impianti luminosi per tutta la durata dell'installazione; - la rimozione al termine delle lavorazioni, il carico e rientro al magazzino. Costo di installazione e rimozione di tutta la segnaletica prevista dallo schema di riferimento, noleggio per la prima settimana o frazione della cartellonistica verticale e transenne, noleggio per il primo giorno o frazione di delineatori, lampade e sacchi di zavorra. (schema F.49)		
		€/cad.	€ 555,24
BSIC06.b-COM	Compenso per il noleggio per ogni settimana in più o frazione, compreso il mantenimento in efficienza, di cartellonistica verticale e transenne per segnaletica di chiusura di una semicarreggiata su ramo di svincolo a doppio senso descritta al BSIC06.a-COM. Per ogni settimana in più o frazione. (schema F.49)		
		€/sett.	€ 33,94
BSIC06.d-COM	Compenso per il noleggio di ogni giorno in più o frazione, compreso il mantenimento in efficienza, di delineatori, lampeggianti e sacchetti per segnaletica di chiusura di una semicarreggiata su ramo di svincolo a doppio senso descritta al BSIC06.a-COM. Per ogni giorno in più o frazione. (schema F.49)		
		€/giorno	€ 14,26
BSIC06.e-COM	Compenso per l'abbattimento di segnaletica chiusura di una semicarreggiata su ramo di svincolo a doppio senso descritta al BSIC06.a-COM, ed il successivo rialzamento in loco. Per ogni abbattimento/rialzamento. (schema F.49)		
		€/cad	€ 109,70
BSIC07.a-COM	Compenso per la realizzazione di chiusura di una semicarreggiata su ramo di svincolo a doppio senso del sommario per il segnalamento temporaneo su autostrada a due, tre e quattro corsie, compresi e compensati: - gli oneri per la fornitura, il carico, il prelievo e il trasporto dal magazzino dell'Impresa; - il nolo di tutto il materiale; - l'installazione del materiale per segnaletica verticale nella quantità e modalità previste dalle Norme Vigente e dalle disposizioni integrative predisposte dalla Committente e dalla DL; - il mantenimento in efficienza della segnaletica verticale e degli impianti luminosi per tutta la durata dell'installazione; - la rimozione al termine delle lavorazioni, il carico e rientro al magazzino. Costo di installazione e rimozione di tutta la segnaletica prevista dallo schema di riferimento, noleggio per la prima settimana o frazione della cartellonistica verticale e transenne, noleggio per il primo giorno o frazione di delineatori, lampade e sacchi di zavorra. (schema F.50)		
		€/cad.	€ 533,86
BSIC07.b-COM	Compenso per il noleggio per ogni settimana in più o frazione, compreso il mantenimento in efficienza, di cartellonistica verticale e transenne per segnaletica di chiusura di una semicarreggiata su ramo di svincolo a doppio senso descritta al BSIC07.a-COM. Per ogni settimana in più o frazione. (schema F.50)		
		€/sett.	€ 32,14
BSIC07.c-COM	Compenso per installazione e rimozione, compreso il mantenimento in efficienza, di segnaletica orizzontale per segnaletica di chiusura di una semicarreggiata su ramo di svincolo a doppio senso (schema F.50) del sommario per il segnalamento temporaneo su autostrada a due, tre e quattro corsie descritta al BSIC07.a-COM.. Per ogni installazione/rimozione.		
		€/cad	€ 687,00
BSIC07.d-COM	Compenso per il noleggio di ogni giorno in più o frazione, compreso il mantenimento in efficienza, di delineatori, lampeggianti e sacchetti per segnaletica di chiusura di una semicarreggiata su ramo di svincolo a doppio senso descritta al BSIC07.a-COM. Per ogni giorno in più o frazione. (schema F.50)		
		€/giorno	€ 17,16
BSIC07.e-COM	Compenso per l'abbattimento di segnaletica chiusura di una semicarreggiata su ramo di svincolo a doppio senso descritta al BSIC07.a-COM, ed il successivo rialzamento in loco. Per ogni abbattimento/rialzamento. (schema F.50)		
		€/cad	€ 109,70

BSIC08.a-COM	<p>Compenso per l'installazione di segnaletica di uscita obbligatoria da un ramo di svincolo a doppio senso, del sommario per il segnalamento temporaneo su autostrada a due, tre e quattro corsie, compresi e compensati :</p> <ul style="list-style-type: none"> - gli oneri per la fornitura, il carico, il prelievo e il trasporto dal magazzino dell'Impresa; - il nolo di tutto il materiale; - l'installazione del materiale per segnaletica verticale nella quantità e modalità previste dalle Norme Vigente e dalle disposizioni integrative predisposte dalla Committente e dalla DL; - il mantenimento in efficienza della segnaletica verticale e degli impianti luminosi per tutta la durata dell'installazione; - la rimozione al termine delle lavorazioni, il carico e rientro al magazzino. <p>Costo di installazione e rimozione di tutta la segnaletica prevista dallo schema di riferimento, noleggio per la prima settimana o frazione della cartellonistica verticale e transenne, noleggio per il primo giorno o frazione di delineatori, lampade e sacchi di zavorra.</p> <p>(schema F.51)</p>	€/cad.	€ 291,16
BSIC08.b-COM	<p>Compenso per il noleggio per ogni settimana in più o frazione, compreso il mantenimento in efficienza, di cartellonistica verticale e transenne per segnaletica di uscita obbligatoria da un ramo di svincolo a doppio senso descritta al BSIC08.a-COM.</p> <p>Per ogni settimana in più o frazione.</p> <p>(schema F.51)</p>	€/sett.	€ 18,23
BSIC08.c-COM	<p>Compenso per installazione e rimozione, compreso il mantenimento in efficienza, di segnaletica orizzontale per segnaletica di uscita obbligatoria da un ramo di svincolo a doppio senso descritta al BSIC08.a-COM.</p> <p>Per ogni installazione/rimozione.</p>	€/cad	€ 229,00
BSIC08.d-COM	<p>Compenso per il noleggio di ogni giorno in più o frazione, compreso il mantenimento in efficienza, di delineatori, lampeggianti e sacchetti per segnaletica di uscita obbligatoria da un ramo di svincolo a doppio senso descritta al BSIC08.a-COM.</p> <p>Per ogni giorno in più o frazione.</p> <p>(schema F.51)</p>	€/giorno	€ 13,76
BSIC08.e-COM	<p>Compenso per l'abbattimento di segnaletica di uscita obbligatoria da un ramo di svincolo a doppio senso descritta al BSIC08.a-COM, ed il successivo rialzamento in loco.</p> <p>Per ogni abbattimento/rialzamento.</p> <p>(schema F.51)</p>	€/cad	€ 109,70
BSIC09.a-COM	<p>Compenso per l'installazione di segnaletica di entrata in zona di chiusura della corsia di sorpasso, del sommario per il segnalamento temporaneo su autostrada a due, tre e quattro corsie, compresi e compensati :</p> <ul style="list-style-type: none"> - gli oneri per la fornitura, il carico, il prelievo e il trasporto dal magazzino dell'Impresa; - il nolo di tutto il materiale; - l'installazione del materiale per segnaletica verticale nella quantità e modalità previste dalle Norme Vigente e dalle disposizioni integrative predisposte dalla Committente e dalla DL; - il mantenimento in efficienza della segnaletica verticale e degli impianti luminosi per tutta la durata dell'installazione; - la rimozione al termine delle lavorazioni, il carico e rientro al magazzino. <p>Costo di installazione e rimozione di tutta la segnaletica prevista dallo schema di riferimento, noleggio per la prima settimana o frazione della cartellonistica verticale, noleggio per il primo giorno o frazione di lampade e sacchi di zavorra.</p> <p>(schema F.52).</p>	€/cad.	€ 115,82
BSIC09.b-COM	<p>Compenso per il noleggio per ogni settimana in più o frazione, compreso il mantenimento in efficienza, di cartellonistica verticale per segnaletica di entrata in zona di chiusura della corsia di sorpasso descritta al BSIC09.a-COM.</p> <p>Per ogni settimana in più o frazione.</p> <p>(schema F.52)</p>	€/sett.	€ 7,08
BSIC09.d-COM	<p>Compenso per il noleggio di ogni giorno in più o frazione, compreso il mantenimento in efficienza, di delineatori, lampeggianti e sacchetti per segnaletica di entrata in zona di chiusura della corsia di sorpasso descritta al BSIC09.a-COM.</p> <p>Per ogni giorno in più o frazione.</p> <p>(schema F.52)</p>	€/giorno	€ 3,42
BSIC09.e-COM	<p>Compenso per l'abbattimento di segnaletica di entrata in zona di chiusura della corsia di sorpasso descritta al BSIC09.a-COM, ed il successivo rialzamento in loco.</p> <p>Per ogni abbattimento/rialzamento.</p> <p>(schema F.52)</p>	€/cad	€ 54,85

BSIC10.a-COM	Compenso per l'installazione di segnaletica di entrata in zona di deviazione su carreggiata a doppio senso del sommario per il segnalamento temporaneo su autostrada a due, tre e quattro corsie, compresi e compensati : - gli oneri per la fornitura, il carico, il prelievo e il trasporto dal magazzino dell'Impresa; - il nolo di tutto il materiale; - l'installazione del materiale per segnaletica verticale nella quantità e modalità previste dalle Norme Vigente e dalle disposizioni integrative predisposte dalla Committente e dalla DL; - il mantenimento in efficienza della segnaletica verticale e degli impianti luminosi per tutta la durata dell'installazione; - la rimozione al termine delle lavorazioni, il carico e rientro al magazzino. Costo di installazione e rimozione di tutta la segnaletica prevista dallo schema di riferimento, noleggio per la prima settimana o frazione della cartellonistica verticale, noleggio per il primo giorno o frazione di lampade e sacchi di zavorra. (schema F.53)		
		€/cad.	€ 154,21
BSIC10.b-COM	Compenso per il noleggio per ogni settimana in più o frazione, compreso il mantenimento in efficienza, di cartellonistica verticale per segnaletica di entrata in zona di deviazione su carreggiata a doppio senso descritta al BSIC10.a-COM. Per ogni settimana in più o frazione. (schema F.53)		
		€/sett.	€ 9,43
BSIC10.d-COM	Compenso per il noleggio di ogni giorno in più o frazione, compreso il mantenimento in efficienza, di delineatori, lampeggianti e sacchetti per segnaletica di entrata in zona di deviazione su carreggiata a doppio senso descritta al BSIC10.a-COM. Per ogni giorno in più o frazione. (schema F.53)		
		€/giorno	€ 4,56
BSIC10.e-COM	Compenso per l'abbattimento di segnaletica di entrata in zona di deviazione su carreggiata a doppio senso descritta al BSIC10.a-COM, ed il successivo rialzamento in loco. Per ogni abbattimento/rialzamento. (schema F.53)		
		€/cad	€ 54,85
BSIC11.a-COM	Compenso per l'installazione di segnaletica di entrata in zona di chiusura della corsia di marcia, del sommario per il segnalamento temporaneo su autostrada a due, tre e quattro corsie, compresi e compensati : - gli oneri per la fornitura, il carico, il prelievo e il trasporto dal magazzino dell'Impresa; - il nolo di tutto il materiale; - l'installazione del materiale per segnaletica verticale nella quantità e modalità previste dalle Norme Vigente e dalle disposizioni integrative predisposte dalla Committente e dalla DL; - il mantenimento in efficienza della segnaletica verticale e degli impianti luminosi per tutta la durata dell'installazione; - la rimozione al termine delle lavorazioni, il carico e rientro al magazzino. Costo di installazione e rimozione di tutta la segnaletica prevista dallo schema di riferimento, noleggio per la prima settimana o frazione della cartellonistica verticale e transenne, noleggio per il primo giorno o frazione di delineatori, lampade e sacchi di zavorra. (schema F.54)		
		€/cad.	€ 265,40
BSIC11.b-COM	Compenso per il noleggio per ogni settimana in più o frazione, compreso il mantenimento in efficienza, di cartellonistica verticale e transenne per segnaletica di entrata in zona di chiusura della corsia di marcia descritta al BSIC11.a-COM. Per ogni settimana in più o frazione. (schema F.54)		
		€/sett.	€ 17,71
BSIC11.d-COM	Compenso per il noleggio di ogni giorno in più o frazione, compreso il mantenimento in efficienza, di delineatori, lampeggianti e sacchetti per segnaletica di entrata in zona di chiusura della corsia di marcia descritta al BSIC11.a-COM. Per ogni giorno in più o frazione. (schema F.54)		
		€/giorno	€ 7,88
BSIC11.e-COM	Compenso per l'abbattimento di segnaletica di entrata in zona di chiusura della corsia di marcia descritta al BSIC11.a-COM, ed il successivo rialzamento in loco. Per ogni abbattimento/rialzamento. (schema F.54)		
		€/cad	€ 109,70
BSIC12.a-COM	Compenso per l'installazione di segnaletica di uscita in zona di chiusura della corsia di marcia, del sommario per il segnalamento temporaneo su autostrada a due, tre e quattro corsie, compresi e compensati : - gli oneri per la fornitura, il carico, il prelievo e il trasporto dal magazzino dell'Impresa; - il nolo di tutto il materiale; - l'installazione del materiale per segnaletica verticale nella quantità e modalità previste dalle Norme Vigente e dalle disposizioni integrative predisposte dalla Committente e dalla DL; - il mantenimento in efficienza della segnaletica verticale e degli impianti luminosi per tutta la durata dell'installazione; - la rimozione al termine delle lavorazioni, il carico e rientro al magazzino. Costo di installazione e rimozione di tutta la segnaletica prevista dallo schema di riferimento, noleggio per la prima settimana o frazione della cartellonistica verticale e transenne, noleggio per il primo giorno o frazione di delineatori, lampade e sacchi di zavorra. (schema F.55)		
		€/cad.	€ 225,22

BSIC12.b-COM	Compenso per il noleggio per ogni settimana in più o frazione, compreso il mantenimento in efficienza, di cartellonistica verticale e transenne per segnaletica di uscita in zona di chiusura della corsia di marcia descritta al BSIC12.a-COM. Per ogni settimana in più o frazione. (schema F.55)	€/sett.	€ 14,45
BSIC12.d-COM	Compenso per il noleggio di ogni giorno in più o frazione, compreso il mantenimento in efficienza, di delineatori, lampeggianti e sacchetti per segnaletica di uscita in zona di chiusura della corsia di marcia descritta al BSIC12.a-COM. Per ogni giorno in più o frazione. (schema F.55)	€/giorno	€ 7,62
BSIC12.e-COM	Compenso per l'abbattimento di segnaletica di uscita in zona di chiusura della corsia di marcia descritta al BSIC12.a-COM, ed il successivo rialzamento in loco. Per ogni abbattimento/rialzamento. (schema F.55)	€/cad	€ 109,70
BSIC015.a-COM	Compenso per l'installazione di segnaletiche necessarie all'apertura e successiva chiusura a fine lavori di varchi di qualunque genere per la realizzazione di deviazione di traffico su autostrada di qualunque corsia per senso di marcia, con MOVIMENTAZIONE delle segnaletiche di scambio a chiusura delle corsie di sorpasso. Per ogni apertura/chiusura.	€/cad	€ 438,79
BSIC16.a-COM	Compenso per la realizzazione di segnaletica di limitazione di piazzale di stazione (schema S.02 sommario 2-3-4 corsie), compresi e compensati: - gli oneri per la fornitura, il carico, il prelievo e il trasporto dal magazzino dell'Impresa; - il nolo di tutto il materiale; - l'installazione del materiale per segnaletica verticale nella quantità e modalità previste dalle Norme Vigente e dalle disposizioni integrative predisposte dalla Committente e dalla DL; - il mantenimento in efficienza della segnaletica verticale e degli impianti luminosi per tutta la durata dell'installazione; - la rimozione al termine delle lavorazioni, il carico e rientro al magazzino. Per la prima settimana ad accezione di delineatori, lampade, sacchi di zavorra (per questi ultimi solo per il primo giorno).	€/sett.	€ 419,90
BSIC16.b-COM	Idem come al BSIC16.a-COM. Per ogni settimana in più.	€/sett.	€ 26,59
BSIC16.c-COM	Compenso per installazione e rimozione, compreso il mantenimento in efficienza, di segnaletica orizzontale per segnaletica di limitazione di piazzale di stazione (schema S.02 sommario 2-3-4 corsie) descritta al BSIC16.a-COM. Per ogni installazione/rimozione.	€/cad	€ 229,00
BSIC16.d-COM	Compenso giornaliero, escluso il primo giorno, per l'uso di delineatori, lampeggianti, sacchetti, compreso il mantenimento in efficienza, per segnaletica di limitazione di piazzale di stazione (schema S.02 sommario 2-3-4 corsie) descritta al BSIC16.a-COM. Per giorno di utilizzo.	€/giorno	€ 7,88
BSIC16.e-COM	Compenso per l'abbattimento di segnaletica di limitazione di piazzale di stazione (schema S.02 sommario 2-3-4 corsie) descritta al BSIC16.a-COM, ed il successivo rialzamento in loco. Per ogni abbattimento/rialzamento..	€/cad	€ 109,70
BSIC17.a-COM	Compenso per la realizzazione di segnaletica di chiusura di una pista di stazione (schema S.03 sommario 2-3-4 corsie), compresi e compensati: - gli oneri per la fornitura, il carico, il prelievo e il trasporto dal magazzino dell'Impresa; - il nolo di tutto il materiale; - l'installazione del materiale per segnaletica verticale nella quantità e modalità previste dalle Norme Vigente e dalle disposizioni integrative predisposte dalla Committente e dalla DL; - il mantenimento in efficienza della segnaletica verticale e degli impianti luminosi per tutta la durata dell'installazione; - la rimozione al termine delle lavorazioni, il carico e rientro al magazzino. Per la prima settimana ad accezione di delineatori, lampade, sacchi di zavorra (per questi ultimi solo per il primo giorno).	€/sett.	€ 254,62
BSIC17.b-COM	Idem come al BSIC17.a-COM. Per ogni settimana in più.	€/sett.	€ 16,15
BSIC17.d-COM	Compenso giornaliero, escluso il primo giorno, per l'uso di delineatori, lampeggianti, sacchetti, compreso il mantenimento in efficienza, per segnaletica di chiusura di una pista di stazione (schema S.03 sommario 2-3-4 corsie) descritta al BSIC17.a-COM. Per giorno di utilizzo.	€/giorno	€ 7,10
BSIC17.e-COM	Compenso per l'abbattimento di segnaletica di chiusura di una pista di stazione (schema S.03 sommario 2-3-4 corsie) descritta al BSIC17.a-COM, ed il successivo rialzamento in loco. Per ogni abbattimento/rialzamento..	€/cad	€ 54,85

<u>BSIC18.a-COM</u>	Compenso per la realizzazione di segnaletica di limitazione del piazzale dell'area di servizio (schema S.04 sommario 2-3-4 corsie), compresi e compensati : - gli oneri per la fornitura, il carico, il prelievo e il trasporto dal magazzino dell'Impresa; - il nolo di tutto il materiale; - l'installazione del materiale per segnaletica verticale nella quantità e modalità previste dalle Norme Vigente e dalle disposizioni integrative predisposte dalla Committente e dalla DL; - il mantenimento in efficienza della segnaletica verticale e degli impianti luminosi per tutta la durata dell'installazione; - la rimozione al termine delle lavorazioni, il carico e rientro al magazzino. Per la prima settimana ad accezione di delineatori, lampade, sacchi di zavorra (per questi ultimi solo per il primo giorno). (schema S.04 sommario 2-3-4 corsie)		
		€/sett.	€ 263,43
<u>BSIC18.b-COM</u>	Idem come al BSIC18.a-COM. Per ogni settimana in più.		
		€/sett.	€ 21,12
<u>BSIC18.c-COM</u>	Compenso per installazione e rimozione, compreso il mantenimento in efficienza, di segnaletica orizzontale per segnaletica di limitazione del piazzale dell'area di servizio (schema S.04 sommario 2-3-4 corsie) descritta al BSIC18.a-COM. Per ogni installazione/rimozione.		
<u>BSIC18.d-COM</u>	Compenso giornaliero, escluso il primo, per l'uso di delineatori, lampeggianti, sacchetti, compreso il mantenimento in efficienza, per segnaletica di limitazione del piazzale dell'area di servizio (schema S.04 sommario 2-3-4 corsie) descritta al BSIC18.a-COM. Per giorno di utilizzo.	€/cad	€ 458,00
<u>BSIC18.e-COM</u>	Compenso per l'abbattimento di segnaletica di limitazione del piazzale dell'area di servizio (schema S.04 sommario 2-3-4 corsie) descritta al BSIC18.a-COM, ed il successivo rialzamento in loco. Per ogni abbattimento/rialzamento..	€/giorno	€ 16,02
<u>BSIC19.a-COM</u>	Compenso per la realizzazione di segnaletica di limitazione di piazzale di stazione (schema S.01 sommario 2-3-4 corsie), compresi e compensati: - gli oneri per la fornitura, il carico, il prelievo e il trasporto dal magazzino dell'Impresa; - il nolo di tutto il materiale; - l'installazione del materiale per segnaletica verticale nella quantità e modalità previste dalle Norme Vigente e dalle disposizioni integrative predisposte dalla Committente e dalla DL; - il mantenimento in efficienza della segnaletica verticale e degli impianti luminosi per tutta la durata dell'installazione; - la rimozione al termine delle lavorazioni, il carico e rientro al magazzino. Per la prima settimana ad accezione di delineatori, lampade, sacchi di zavorra (per questi ultimi solo per il primo giorno).	€/cad	€ 109,70
<u>BSIC19.b-COM</u>	Idem come al BSIC19.a-COM. Per ogni settimana in più.	€/sett.	€ 382,40
<u>BSIC19.c-COM</u>	Compenso per installazione e rimozione, compreso il mantenimento in efficienza, di segnaletica orizzontale per segnaletica di limitazione di piazzale di stazione (schema S.01 sommario 2-3-4 corsie) descritta al BSIC19.a-COM. Per ogni installazione/rimozione.	€/sett.	€ 24,24
<u>BSIC19.d-COM</u>	Compenso giornaliero, escluso il primo, per l'uso di delineatori, lampeggianti, sacchetti, compreso il mantenimento in efficienza, per segnaletica di limitazione di piazzale di stazione (schema S.01 sommario 2-3-4 corsie) descritta al BSIC19.a-COM. Per giorno di utilizzo.	€/cad	€ 229,00
<u>BSIC19.e-COM</u>	Compenso per l'abbattimento di segnaletica di limitazione di piazzale di stazione (schema S.01 sommario 2-3-4 corsie) descritta al BSIC19.a-COM, ed il successivo rialzamento in loco. Per ogni abbattimento/rialzamento..	€/giorno	€ 7,62
		€/cad	€ 109,70

CODICE	DESCRIZIONE	U.M.	P.U.
BSIC01.a-GEN	Compenso fisso per diritto di chiamata per l'esecuzione di attività di presegnalazione mobile del cantiere, secondo le modalità nell'apposita appendice alle n.t.a.. Il prezzo comprende e compensa il raggiungimento della progressiva autostradale ove viene allestito il cantiere, e lo svolgimento del servizio per 4 ore o frazione.	€/cad	€ 522,02
BSIC01.b-GEN	Compenso per l'esecuzione delle attività previste all'articolo BSIC01.a-GEN per ogni ora in più oltre le prime quattro.	€/cad	€ 88,17
BSIC01.c-GEN	Compenso per l'impegno, su specifica richiesta della Direzione Lavori, del secondo operatore nello svolgimento delle attività previste ai prezzi BSIC01.a-GEN e BSIC01.b-GEN	€/cad	€ 21,72
BSIC02.a-GEN	Compenso per riduzione del traffico su carreggiata a quattro corsie, con cantiere mobile per la chiusura della sola corsia di sorpasso (schema M56). Il prezzo comprende e compensa: - il nolo dei mezzi allestiti con segnaletica necessaria, nelle quantità e modalità previste dalle "Norme di sicurezza" e dalle disposizioni integrative predisposte dalla Committente; - i conducenti dei mezzi ed ogni altro onere e adempimento previsto nella Norma sopra citata. Per ogni ora di impiego	€/cad	€ 517,73
BSIC03.a-GEN	Compenso per la messa a disposizione, su espressa richiesta della Direzione di Tronco, di risorse destinate alla movimentazione della segnaletica di cantiere in funzione delle esigenze del traffico, su deviazione di autostrada a 2 corsie. Compresi e compensati il personale specializzato, i mezzi di trasporto ed ogni altro onere per garantire il servizio con continuità per un turno di otto ore.	€/cad	€ 1.702,35
BSIC04.a-GEN	Compenso per la messa a disposizione, su espressa richiesta della Direzione di Tronco, di risorse destinate alla movimentazione della segnaletica di cantiere in funzione delle esigenze del traffico, su deviazione di autostrada a 3 corsie. Compresi e compensati il personale specializzato, i mezzi di trasporto ed ogni altro onere per garantire il servizio con continuità per un turno di otto ore.	€/cad	€ 2.049,93
BSIC05.a-GEN	Compenso forfettario per lo spostamento di testate (accorciamento/allungamento della segnaletica) per segnaletica di chiusura di una via di traffico (marcia/sorpasso) su autostrada a 2, o 3 corsie, compreso della rimozione/installazione dei deflettori/coni necessari, della segnaletica di preavviso e presegnalatica. Per ogni movimentazione.	€/cad	€ 191,07
BSIC06.a-GEN	Compenso per l'installazione l'utilizzo e la successiva rimozione di cartello in lamiera di alluminio dello spessore di mm 25/10, scatolato e rinforzato, finitura con smalto grigio a fuoco nella parte posteriore, interamente rivestito nella parte anteriore con pellicola di classe 2^, posato su supporto fisso o mobile, di dimensioni totali di 1,35X0,90 mt, per la segnalazione di linea elettrica aerea. Integrato da lampeggiante a led di colore giallo con alimentazione a batteria ed emissione luminosa a 360°, sacchi per il sostegno mobile o agganci per il sostegno fisso. Cadauno.	€/cad	€ 50,34
BSIC07.a-GEN	Compenso per la realizzazione di segnaletica di chiusura della corsia di sorpasso con riduzione di carreggiata da tre a due corsie, compresi e compensati: - gli oneri per la fornitura, il carico, il prelievo e il trasporto dal magazzino dell'Impresa; - il nolo di tutto il materiale; - l'installazione del materiale per segnaletica verticale nella quantità e modalità previste dalle Norme Vigenti e dalle disposizioni integrative predisposte dalla Committente e dalla DL; - il mantenimento in efficienza della segnaletica verticale e degli impianti luminosi per tutta la durata dell'installazione; - la rimozione al termine delle lavorazioni, il carico e rientro al magazzino. Per la prima settimana ad accensione di delineatori, lampade, sacchi di zavorra, pannelli 90x90 fondo nero - 8 fari a led. (per questi ultimi solo per il primo giorno). (schema A)	€/sett.	€ 1.869,36
BSIC07.b-GEN	Idem come al BSIC07.a-GEN. Per ogni settimana in più	€/sett.	€ 102,30
BSIC07.c-GEN	Sovrapprezzo per installazione e rimozione, compreso il mantenimento in efficienza, di segnaletica orizzontale temporanea gialla per lavori di durata superiore a 7 giorni, per segnaletica di chiusura della corsia di sorpasso con riduzione di carreggiata da tre a due corsie descritta al BSIC07.a-GEN. Per ogni installazione/rimozione.	€/cad	€ 412,20
BSIC07.d-GEN	Sovrapprezzo giornaliero, escluso il primo, per l'uso di delineatori, lampeggianti, sacchetti e pannello 90x90 fondo nero - 8 fari a led, compreso il mantenimento in efficienza, per segnaletica di chiusura della corsia di sorpasso con riduzione di carreggiata da tre a due corsie descritta al BSIC07.a-GEN. Per giorno di utilizzo.	€/giorno	€ 246,46
BSIC07.e-GEN	Compenso per l'abbattimento di segnaletica di chiusura della corsia di sorpasso con riduzione di carreggiata da tre a due corsie descritta al BSIC07.a-GEN, ed il successivo rialzamento in loco. Per ogni abbattimento/rialzamento.	€/cad	€ 256,24

BSIC08.a-GEN	<p>Compenso per la realizzazione di segnaletica di chiusura della corsia di sorpasso con ampliamento della carreggiata da due a tre corsie, compresi e compensati:</p> <ul style="list-style-type: none"> - gli oneri per la fornitura, il carico, il prelievo e il trasporto dal magazzino dell'Impresa; - il nolo di tutto il materiale; - l'installazione del materiale per segnaletica verticale nella quantità e modalità previste dalle Norme Vigenti e dalle disposizioni integrative predisposte dalla Committente e dalla DL; - il mantenimento in efficienza della segnaletica verticale e degli impianti luminosi per tutta la durata dell'installazione; - la rimozione al termine delle lavorazioni, il carico e rientro al magazzino. <p>Per la prima settimana ad accezione di delineatori, lampade, sacchi di zavorra, pannelli 90x90 fondo nero - 8 fari a led. (per questi ultimi solo per il primo giorno). (schema B)</p>	€/sett.	€ 1.861,19
BSIC08.b-GEN	Idem come al BSIC08.a-GEN. Per ogni settimana in più.	€/sett.	€ 102,30
BSIC08.c-GEN	Sovrapprezzo per installazione e rimozione, compreso il mantenimento in efficienza, di segnaletica orizzontale temporanea gialla per lavori di durata superiore a 7 giorni, per segnaletica di chiusura della corsia di sorpasso con ampliamento della carreggiata da due a tre descritta al BSIC08.a-GEN. Per ogni installazione/rimozione.	€/cad	€ 412,20
BSIC08.d-GEN	Sovrapprezzo giornaliero, escluso il primo, per l'uso di delineatori, lampeggianti, sacchetti e pannello 90x90 fondo nero - 8 fari a led, compreso il mantenimento in efficienza, per segnaletica di chiusura della corsia di sorpasso con ampliamento della carreggiata da due a tre corsie descritta al BSIC08.a-GEN. Per giorno di utilizzo.	€/giorno	€ 246,46
BSIC08.e-GEN	Compenso per l'abbattimento di segnaletica di chiusura della corsia di sorpasso con ampliamento della carreggiata da due a tre corsie descritta al BSIC08.a-GEN, ed il successivo rialzamento in loco. Per ogni abbattimento/rialzamento.	€/cad	€ 256,24
BSIC09.a-GEN	Recinzione di cantiere realizzata con pannelli metallici prefabbricati di dimensioni 2x3,5 m aventi struttura metallica in tubolare di acciaio, pannello in rete saldata a maglie fitte e piedini di sostegno in cls. Montaggio e smontaggio a ml.	ml	€ 2,65

CODICE	DESCRIZIONE	U.M.	P.U.
BSIC01.a-EXT	Compenso per l'installazione di segnaletica per lavori a fianco della banchina su strada di tipo C ed F (extraurbane secondarie e locali extraurbane), schema T60 del D.M. del 10/07/2002, compresi e compensati: - gli oneri per la fornitura, il carico, il prelievo e il trasporto dal magazzino dell'Impresa; - il nolo di tutto il materiale; - l'installazione del materiale per segnaletica verticale nella quantità e modalità previste dalle Norme Vigente e dalle disposizioni integrative predisposte dalla Committente e dalla DL; - il mantenimento in efficienza della segnaletica verticale e degli impianti luminosi per tutta la durata dell'installazione; - la rimozione al termine delle lavorazioni, il carico e rientro al magazzino. Costo di installazione e rimozione di tutta la segnaletica prevista dallo schema di riferimento, noleggio per la prima settimana o frazione della cartellonistica verticale e transenne, noleggio per il primo giorno o frazione di delineatori, lampade e sacchi di zavorra. (Schema T60)	€/cad.	€ 147,82
BSIC01.b-EXT	Compenso per il noleggio per ogni settimana in più o frazione, compreso il mantenimento in efficienza, di cartellonistica verticale e transenne per segnaletica per lavori a fianco della banchina su strada di tipo C ed F (extraurbane secondarie e locali extraurbane), schema T60 del D.M. del 10/07/2002 descritta al BSIC01.a-EXT. Per ogni settimana in più o frazione. (Schema T60)	€/sett.	€ 8,04
BSIC01.d-EXT	Compenso per il noleggio di ogni giorno in più o frazione, compreso il mantenimento in efficienza, di delineatori, lampeggianti e sacchetti per segnaletica per lavori a fianco della banchina su strada di tipo C ed F (extraurbane secondarie e locali extraurbane), schema T60 del D.M. del 10/07/2002 descritta al BSIC01.a-EXT. Per ogni giorno in più o frazione. (Schema T60)	€/giorno	€ 32,08
BSIC01.e-EXT	Compenso per l'abbattimento di segnaletica per lavori a fianco della banchina su strada di tipo C ed F (extraurbane secondarie e locali extraurbane), schema T60 del D.M. del 10/07/2002 descritta al BSIC01.a-EXT, ed il successivo rialzamento in loco. Per ogni abbattimento/rialzamento. (Schema T60)	€/cad	€ 54,85
BSIC02.a-EXT	Compenso per l'installazione di segnaletica per lavori sulla banchina su strada di tipo C ed F (extraurbane secondarie e locali extraurbane), schema T61 del D.M. del 10/07/2002, compresi e compensati : - gli oneri per la fornitura, il carico, il prelievo e il trasporto dal magazzino dell'Impresa; - il nolo di tutto il materiale; - l'installazione del materiale per segnaletica verticale nella quantità e modalità previste dalle Norme Vigente e dalle disposizioni integrative predisposte dalla Committente e dalla DL; - il mantenimento in efficienza della segnaletica verticale e degli impianti luminosi per tutta la durata dell'installazione; - la rimozione al termine delle lavorazioni, il carico e rientro al magazzino. Costo di installazione e rimozione di tutta la segnaletica prevista dallo schema di riferimento, noleggio per la prima settimana o frazione della cartellonistica verticale e transenne, noleggio per il primo giorno o frazione di delineatori, lampade e sacchi di zavorra. (Schema T61)	€/cad.	€ 188,21
BSIC02.b-EXT	Compenso per il noleggio per ogni settimana in più o frazione, compreso il mantenimento in efficienza, di cartellonistica verticale e transenne per segnaletica per lavori sulla banchina su strada di tipo C ed F (extraurbane secondarie e locali extraurbane), schema T61 del D.M. del 10/07/2002 descritta al BSIC02.a-EXT. Per ogni settimana in più o frazione. (Schema T61)	€/sett.	€ 10,40
BSIC02.c-EXT	Compenso per installazione e rimozione, compreso il mantenimento in efficienza, di segnaletica orizzontale prevista dalla segnaletica di lavori sulla banchina su strada di tipo C ed F (extraurbane secondarie e locali extraurbane) descritta al BSIC02.a-EXT. Per ogni installazione/rimozione.	€/cad	€ 1.230,88
BSIC02.d-EXT	Compenso per il noleggio di ogni giorno in più o frazione, compreso il mantenimento in efficienza, di delineatori, lampeggianti e sacchetti per segnaletica per lavori sulla banchina su strada di tipo C ed F (extraurbane secondarie e locali extraurbane), schema T61 del D.M. del 10/07/2002 descritta al BSIC02.a-EXT. Per ogni giorno in più o frazione. (Schema T61)	€/giorno	€ 34,90
BSIC02.e-EXT	Compenso per l'abbattimento di segnaletica per lavori sulla banchina su strada di tipo C ed F (extraurbane secondarie e locali extraurbane), schema T61 del D.M. del 10/07/2002 descritta al BSIC02.a-EXT, ed il successivo rialzamento in loco. Per ogni abbattimento/rialzamento. (Schema T61)	€/cad	€ 54,85
BSIC03.a-EXT	Compenso per l'installazione di segnaletica per lavori sul margine della carreggiata su strada di tipo C ed F (extraurbane secondarie e locali extraurbane), schema T63 del D.M. del 10/07/2002, compresi e compensati : - gli oneri per la fornitura, il carico, il prelievo e il trasporto dal magazzino dell'Impresa; - il nolo di tutto il materiale; - l'installazione del materiale per segnaletica verticale nella quantità e modalità previste dalle Norme Vigente e dalle disposizioni integrative predisposte dalla Committente e dalla DL; - il mantenimento in efficienza della segnaletica verticale e degli impianti luminosi per tutta la durata dell'installazione; - la rimozione al termine delle lavorazioni, il carico e rientro al magazzino. Costo di installazione e rimozione di tutta la segnaletica prevista dallo schema di riferimento, noleggio per la prima settimana o frazione della cartellonistica verticale e transenne, noleggio per il primo giorno o frazione di delineatori, lampade e sacchi di zavorra. (Schema T63)	€/cad.	€ 524,94

BSIC03.b-EXT	Compenso per il noleggio per ogni settimana in più o frazione, compreso il mantenimento in efficienza, di cartellonistica verticale e transenne per segnaletica per lavori sul margine della carreggiata su strada di tipo C ed F (extraurbane secondarie e locali extraurbane), schema T63 del D.M. del 10/07/2002 descritta al BSIC03.a-EXT. Per ogni settimana in più o frazione. (Schema T63)	€/sett.	€ 30,24
BSIC03.c-EXT	Compenso per installazione e rimozione, compreso il mantenimento in efficienza, di segnaletica orizzontale prevista dalla segnaletica sul margine della carreggiata su strada di tipo C ed F (extraurbane secondarie e locali extraurbane), schema T63 del D.M. del 10/07/2002 descritta al BSIC03.a-EXT. Per ogni installazione/rimozione.	€/cad	€ 5.095,13
BSIC03.d-EXT	Compenso per il noleggio di ogni giorno in più o frazione, compreso il mantenimento in efficienza, di delineatori, lampeggianti e sacchetti per segnaletica per lavori sulla banchina su strada di tipo C ed F (extraurbane secondarie e locali extraurbane), schema T63 del D.M. del 10/07/2002 descritta al BSIC03.a-EXT. Per ogni giorno in più o frazione. (Schema T63)	€/giorno	€ 68,66
BSIC03.e-EXT	Compenso per l'abbattimento di segnaletica di segnaletica per lavori sulla banchina su strada di tipo C ed F (extraurbane secondarie e locali extraurbane), schema T63 del D.M. del 10/07/2002 descritta al BSIC03.a-EXT, ed il successivo rialzamento in loco. Per ogni abbattimento/rialzamento. (Schema T63)	€/cad	€ 219,40
BSIC04.a-EXT	Compenso per l'installazione di segnaletica per lavori sulla carreggiata con transito a senso unico alternato su strada di tipo C ed F (extraurbane secondarie e locali extraurbane), schema T64 del D.M. del 10/07/2002, compresi e compensati : - gli oneri per la fornitura, il carico, il prelievo e il trasporto dal magazzino dell'Impresa; - il nolo di tutto il materiale; - l'installazione del materiale per segnaletica verticale nella quantità e modalità previste dalle Norme Vigente e dalle disposizioni integrative predisposte dalla Committente e dalla DL; - il mantenimento in efficienza della segnaletica verticale e degli impianti luminosi per tutta la durata dell'installazione; - la rimozione al termine delle lavorazioni, il carico e rientro al magazzino. Costo di installazione e rimozione di tutta la segnaletica prevista dallo schema di riferimento, noleggio per la prima settimana o frazione della cartellonistica verticale e transenne, noleggio per il primo giorno o frazione di delineatori, lampade e sacchi di zavorra. (Schema T64)	€/cad.	€ 669,65
BSIC04.b-EXT	Compenso per il noleggio per ogni settimana in più o frazione, compreso il mantenimento in efficienza, di cartellonistica verticale e transenne per segnaletica per lavori sulla carreggiata con transito a senso unico alternato su strada di tipo C ed F (extraurbane secondarie e locali extraurbane), schema T64 del D.M. del 10/07/2002 descritta al BSIC04.a-EXT. Per ogni settimana in più o frazione. (Schema T64)	€/sett.	€ 42,52
BSIC04.c-EXT	Compenso per installazione e rimozione, compreso il mantenimento in efficienza, di segnaletica orizzontale prevista dalla segnaletica per lavori sulla carreggiata con transito a senso unico alternato su strada di tipo C ed F (extraurbane secondarie e locali extraurbane), schema T64 del D.M. del 10/07/2002 descritta al BSIC04.a-EXT. Per ogni installazione/rimozione.	€/cad	€ 1.248,05
BSIC04.d-EXT	Compenso per il noleggio di ogni giorno in più o frazione, compreso il mantenimento in efficienza, di delineatori, lampeggianti e sacchetti per segnaletica per lavori sulla carreggiata con transito a senso unico alternato su strada di tipo C ed F (extraurbane secondarie e locali extraurbane), schema T64 del D.M. del 10/07/2002 descritta al BSIC04.a-EXT. Per ogni giorno in più o frazione. (Schema T64)	€/giorno	€ 43,10
BSIC04.e-EXT	Compenso per l'abbattimento di segnaletica per lavori sulla carreggiata con transito a senso unico alternato su strada di tipo C ed F (extraurbane secondarie e locali extraurbane), schema T64 del D.M. del 10/07/2002 descritta al BSIC04.a-EXT, ed il successivo rialzamento in loco. Per ogni abbattimento/rialzamento. (Schema T64)	€/cad	€ 219,40
BSIC06.a-EXT	Compenso per l'installazione di segnaletica per lavori sulla carreggiata con transito a senso unico alternato regolato da impianto semaforico su strada di tipo C ed F (extraurbane secondarie e locali extraurbane), schema T66 del D.M. del 10/07/2002, compresi e compensati : - gli oneri per la fornitura, il carico, il prelievo e il trasporto dal magazzino dell'Impresa; - il nolo di tutto il materiale; - l'installazione del materiale per segnaletica verticale nella quantità e modalità previste dalle Norme Vigente e dalle disposizioni integrative predisposte dalla Committente e dalla DL; - il mantenimento in efficienza della segnaletica verticale e degli impianti luminosi per tutta la durata dell'installazione; - la rimozione al termine delle lavorazioni, il carico e rientro al magazzino. Costo di installazione e rimozione di tutta la segnaletica prevista dallo schema di riferimento, noleggio per la prima settimana o frazione della cartellonistica verticale, transenne e semafori, noleggio per il primo giorno o frazione di delineatori, lampade e sacchi di zavorra, costo di esercizio del primo giorno o frazione dei semafori. (Schema T66)	€/cad.	€ 824,15

BSIC06.b-EXT	Compenso per il noleggio per ogni settimana in più o frazione, compreso il mantenimento in efficienza, di cartellonistica verticale, transenne e semafori per segnaletica per lavori sulla carreggiata con transito a senso unico alternato regolato da impianto semaforico su strada di tipo C ed F (extraurbane secondarie e locali extraurbane), schema T66 del D.M. del 10/07/2002 descritti al BSIC06.a-EXT. Per ogni settimana in più o frazione. (Schema T66)	€/sett.	€ 59,55
BSIC06.c-EXT	Compenso per installazione e rimozione, compreso il mantenimento in efficienza, di segnaletica orizzontale prevista dalla segnaletica per lavori sulla carreggiata con transito a senso unico alternato regolato da impianto semaforico su strada di tipo C ed F (extraurbane secondarie e locali extraurbane), schema T66 del D.M. del 10/07/2002 descritta al BSIC06.a-EXT. Per ogni installazione/rimozione.	€/cad	€ 1.425,31
BSIC06.d-EXT	Compenso per il noleggio di ogni giorno in più o frazione, compreso il mantenimento in efficienza, di delineatori, lampeggianti e sacchette e costo di esercizio di ogni giorno in più o frazione dei semafori per segnaletica per lavori sulla carreggiata con transito a senso unico alternato regolato da impianto semaforico su strada di tipo C ed F (extraurbane secondarie e locali extraurbane), schema T66 del D.M. del 10/07/2002 descritta al BSIC06.a-EXT. Per ogni giorno in più o frazione. (Schema T66)	€/giorno	€ 70,95
BSIC06.e-EXT	Compenso per l'abbattimento di segnaletica per lavori sulla carreggiata con transito a senso unico alternato regolato da impianto semaforico su strada di tipo C ed F (extraurbane secondarie e locali extraurbane), schema T66 del D.M. del 10/07/2002 descritta al BSIC06.a-EXT, ed il successivo rialzamento in loco. Per ogni abbattimento/rialzamento. (Schema T66)	€/cad	€ 219,40
BSIC07.a-EXT	Compenso per l'installazione di segnaletica di deviazione obbligatoria per chiusura della strada su strada di tipo C ed F (extraurbane secondarie e locali extraurbane), schema T70 del D.M. del 10/07/2002, compresi e compensati : - gli oneri per la fornitura, il carico, il prelievo e il trasporto dal magazzino dell'Impresa; - il nolo di tutto il materiale; - l'installazione del materiale per segnaletica verticale nella quantità e modalità previste dalle Norme Vigente e dalle disposizioni integrative predisposte dalla Committente e dalla DL; - il mantenimento in efficienza della segnaletica verticale e degli impianti luminosi per tutta la durata dell'installazione; - la rimozione al termine delle lavorazioni, il carico e rientro al magazzino. Costo di installazione e rimozione di tutta la segnaletica prevista dallo schema di riferimento, noleggio per la prima settimana o frazione della cartellonistica verticale e transenne, noleggio per il primo giorno o frazione di delineatori, lampade e sacchi di zavorra. (Schema T70)	€/cad.	€ 740,72
BSIC07.b-EXT	Compenso per il noleggio per ogni settimana in più o frazione, compreso il mantenimento in efficienza, di cartellonistica verticale e transenne per segnaletica di deviazione obbligatoria per chiusura della strada su strada di tipo C ed F (extraurbane secondarie e locali extraurbane), schema T70 del D.M. del 10/07/2002 descritta al BSIC07.a-EXT. Per ogni settimana in più o frazione. (Schema T70)	€/sett.	€ 50,43
BSIC07.c-EXT	Compenso per installazione e rimozione, compreso il mantenimento in efficienza, di segnaletica orizzontale prevista dalla segnaletica di deviazione obbligatoria per chiusura della strada su strada di tipo C ed F (extraurbane secondarie e locali extraurbane), schema T70 del D.M. del 10/07/2002 descritta al BSIC07.a-EXT. Per ogni installazione/rimozione.	€/cad	€ 548,96
BSIC07.d-EXT	Compenso per il noleggio di ogni giorno in più o frazione, compreso il mantenimento in efficienza, di delineatori, lampeggianti e sacchetti per segnaletica di deviazione obbligatoria per chiusura della strada su strada di tipo C ed F (extraurbane secondarie e locali extraurbane), schema T70 del D.M. del 10/07/2002 descritta al BSIC07.a-EXT. Per ogni giorno in più o frazione. (Schema T70)	€/giorno	€ 13,64
BSIC07.e-EXT	Compenso per l'abbattimento segnaletica di deviazione obbligatoria per chiusura della strada su strada di tipo C ed F (extraurbane secondarie e locali extraurbane), schema T70 del D.M. del 10/07/2002 descritta al BSIC07.a-EXT, ed il successivo rialzamento in loco. Per ogni abbattimento/rialzamento. (Schema T70)	€/cad	€ 219,40
BSIC09.a-EXT	Compenso per l'installazione di segnaletica di deviazione di un senso di marcia su altra strada per chiusura della strada di tipo C ed F (extraurbane secondarie e locali extraurbane), schema T68 del D.M. del 10/07/2002, compresi e compensati : - gli oneri per la fornitura, il carico, il prelievo e il trasporto dal magazzino dell'Impresa; - il nolo di tutto il materiale; - l'installazione del materiale per segnaletica verticale nella quantità e modalità previste dalle Norme Vigente e dalle disposizioni integrative predisposte dalla Committente e dalla DL; - il mantenimento in efficienza della segnaletica verticale e degli impianti luminosi per tutta la durata dell'installazione; - la rimozione al termine delle lavorazioni, il carico e rientro al magazzino. Costo di installazione e rimozione di tutta la segnaletica prevista dallo schema di riferimento, noleggio per la prima settimana o frazione della cartellonistica verticale e transenne, noleggio per il primo giorno o frazione di delineatori, lampade e sacchi di zavorra. (Schema T68)	€/cad.	€ 795,35

BSIC09.b-EXT	Compenso per il noleggio per ogni settimana in più o frazione, compreso il mantenimento in efficienza, di cartellonistica verticale e transenne per segnaletica di eviazione di un senso di marcia su altra strada per chiusura della strada di tipo C ed F (extraurbane secondarie e locali extraurbane), schema T68 del D.M. del 10/07/2002 descritta al BSIC09.a-EXT. Per ogni settimana in più o frazione. (Schema T68)	€/sett.	€ 51,36
BSIC09.c-EXT	Compenso per installazione e rimozione, compreso il mantenimento in efficienza, di segnaletica orizzontale prevista dalla segnaletica di deviazione di un senso di marcia su altra strada per strada di tipo C ed F (extraurbane secondarie e locali extraurbane), schema T68 del D.M. del 10/07/2002 descritta al BSIC09.a-EXT. Per ogni installazione/rimozione.	€/cad	€ 153,75
BSIC09.d-EXT	Compenso per il noleggio di ogni giorno in più o frazione, compreso il mantenimento in efficienza, di delineatori, lampeggianti e sacchetti per segnaletica di deviazione di un senso di marcia su altra strada per strada di tipo C ed F (extraurbane secondarie e locali extraurbane), schema T68 del D.M. del 10/07/2002 descritta al BSIC09.a-EXT. Per ogni giorno in più o frazione. (Schema T68)	€/giorno	€ 27,52
BSIC09.e-EXT	Compenso per l'abbattimento segnaletica di deviazione di un senso di marcia su altra strada per strada di tipo C ed F (extraurbane secondarie e locali extraurbane), schema T68 del D.M. del 10/07/2002 descritta al BSIC09.a-EXT, ed il successivo rialzamento in loco. Per ogni abbattimento/rialzamento. (Schema T68)	€/cad	€ 219,40
BSIC11.a-EXT	Compenso per l'installazione di segnaletica per lavori sulla carreggiata con transito a senso unico alternato regolato da movieri con palette e impianto semaforico su strada di tipo C ed F (extraurbane secondarie e locali extraurbane), schema T65a, modifica dello schema T65 del D.M. del 10/07/2002, compresi e compensati : - gli oneri per la fornitura, il carico, il prelievo e il trasporto dal magazzino dell'Impresa; - il nolo di tutto il materiale; - l'installazione del materiale per segnaletica verticale nella quantità e modalità previste dalle Norme Vigente e dalle disposizioni integrative predisposte dalla Committente e dalla DL; - il mantenimento in efficienza della segnaletica verticale e degli impianti luminosi per tutta la durata dell'installazione; - la rimozione al termine delle lavorazioni, il carico e rientro al magazzino. Per la prima settimana ad accezione di delineatori, lampade, sacchi di zavorra e servizio moviere con palette (per questi ultimi solo per il primo giorno). (Schema T65a)		
BSIC11.b-EXT	Idem come al BSIC11.a-EXT. Per ogni settimana in più.	€/sett.	€ 1.380,86
BSIC11.c-EXT	Compenso per installazione e rimozione, compreso il mantenimento in efficienza, di segnaletica orizzontale prevista dalla segnaletica per lavori sulla carreggiata con transito a senso unico alternato regolato da movieri con palette e impianto semaforico su strada di tipo C ed F (extraurbane secondarie e locali extraurbane), schema T65a, modifica dello schema T65 del D.M. del 10/07/2002 descritta al BSIC11.a-EXT. Per ogni installazione/rimozione.	€/sett.	€ 70,01
BSIC11.d-EXT	Compenso giornaliero, escluso il primo giorno, per l'uso di delineatori, lampeggianti e sacchetti, compreso il mantenimento in efficienza, di segnaletica per lavori sulla carreggiata con transito a senso unico alternato regolato da impianto semaforico su strada di tipo C ed F (extraurbane secondarie e locali extraurbane), schema T65a, modifica dello schema T65 del D.M. del 10/07/2002 descritta al BSIC11.a-EXT. Per giorno di utilizzo.	€/cad	€ 2.621,41
BSIC11.e-EXT	Compenso per l'abbattimento di segnaletica per lavori sulla carreggiata con transito a senso unico alternato regolato da movieri con palette e impianto semaforico su strada di tipo C ed F (extraurbane secondarie e locali extraurbane), schema T65a modifica dello schema T65 del D.M. del 10/07/2002 descritta al BSIC11.a-EXT, ed il successivo rialzamento in loco. Per ogni abbattimento/rialzamento.	€/giorno	€ 620,04
		€/cad	€ 219,40

COD.	DESCRIZIONE	U.M.	P.U.
BSIC-AM001	Carrello, raffigurante alcune figure del Codice della Strada, costituito da: rimorchio stradale (portata 750 kg) con apposito telaio fisso e basculante per il fissaggio della segnaletica, segnaletica costituita da pannello inferiore fissato in posizione verticale e pannello superiore fissato al telaio basculante, centralina elettronica per il controllo della segnaletica luminosa a 12 e a 24 V C.C..Compenso giornaliero, comprensivo del mantenimento in esercizio.	giorno	49,79
BSIC-AM002	Carrello completo di PMV full color 120x120 e alfanumerico monocromatico, completo di rimorchio a pianale attrezzato, tabellone elevabile con pannello a pittogrammi più luci lampeggianti, tabellone elevabile con pannello alfanumerico, meccanica di movimentazione per PMV full color tipo grafico, gruppo elettrogeno (diesel) in contenitore di protezione, serbatoio carburante separato in contenitore di protezione, centralina di controllo, modem GSM, dispositivo GPS, quadro di comando in contenitore di protezione, batterie in gel 200 Ah, software di gestione, noleggio giornaliero, compresi gli oneri per il mantenimento in efficienza per tutta la durata dei lavori.	giorno	73,88
BSIC-AM003	Pannello 90x90 fondo nero - 8 fari a led diam. 200 certificato, compreso di Cavalletto verticale e batterie (durata 8 ore). Compenso giornaliero.	giorno	48,40
BSIC-AM004	Rimorchio allestito per permettere il ricovero temporaneo dei lavoratori (roulotte), contenente provvista di acqua potabile e riscaldamento, comprese le spese per il trasporto da e per il cantiere. Al giorno, compreso trasporto da e per il cantiere.	giorno	56,12
BSIC-AM005	Assorbitore d'urto per camion. Compenso giornaliero, comprensivo del mantenimento in esercizio.	giorno	29,79
BSIC-AM006	Kit telecamera veicolare con monitor per mezzi d'opera completa di accessori e di certificato di omologazione. Noleggio e manutenzione ordinaria e straordinaria.	mese	10,53
BSIC-AM007	Kit telecamera veicolare con monitor per mezzi d'opera completa di accessori e di certificato di omologazione. Montaggio.	cad	72,63

SCHEMI SEGNALETICI AGGIUNTIVI

Schema T3.2. L'utilizzo del presente schema richiede l'emissione di una apposita ordinanza da parte della Direzione di Tronco competente

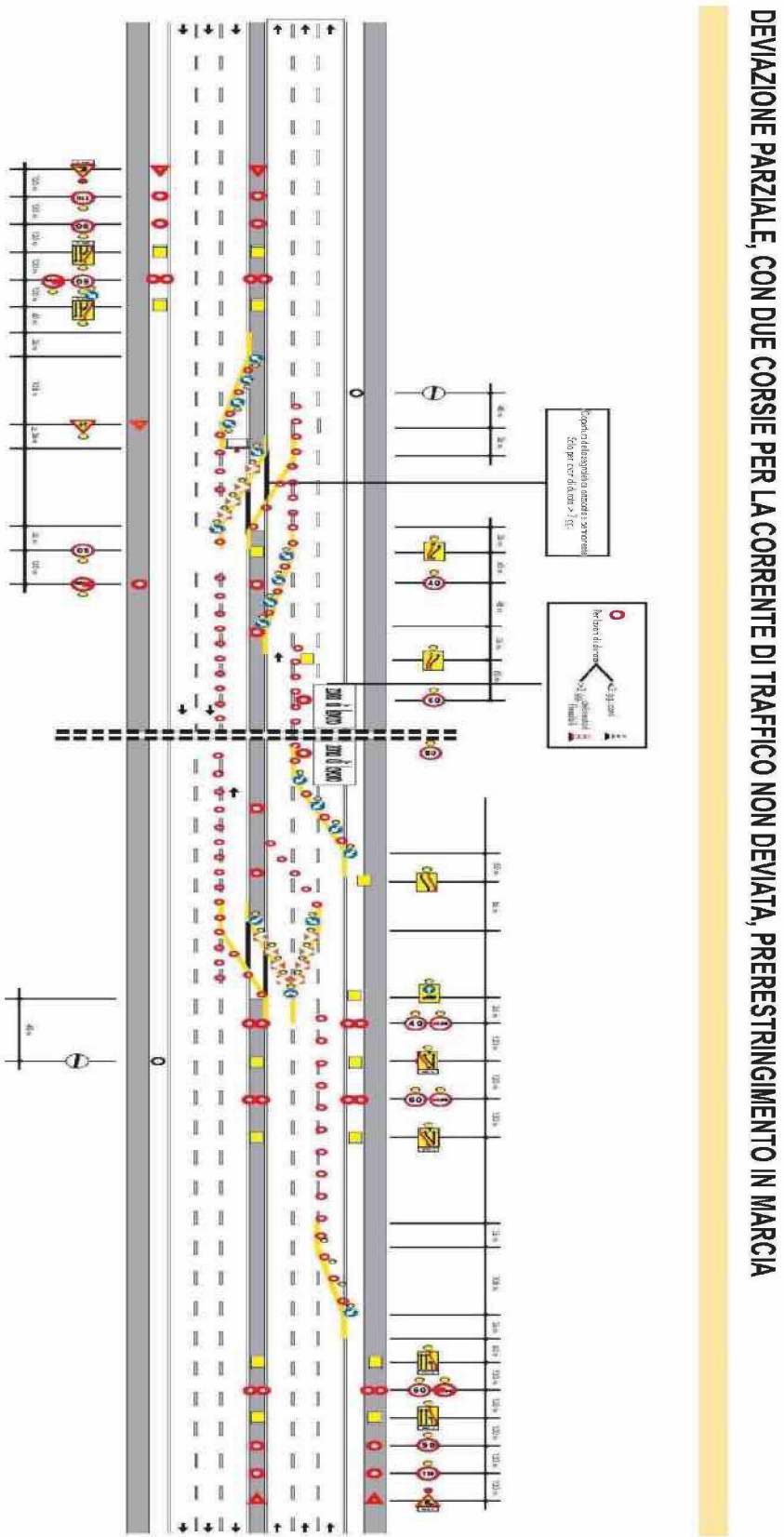

Schema 37a. L'utilizzo del presente schema richiede l'emissione di una apposita ordinanza da parte della Direzione di Tronco competente

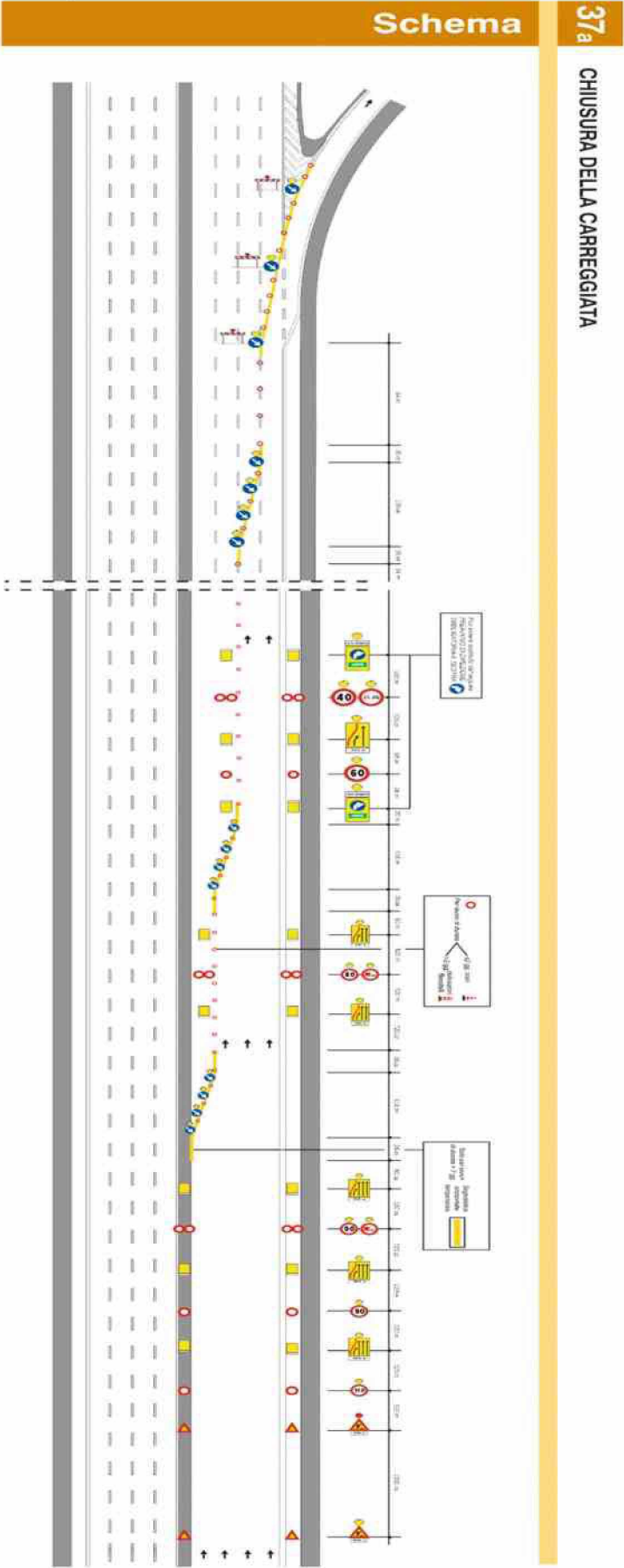

Schema 39a. L'utilizzo del presente schema richiede l'emissione di una apposita ordinanza da parte della Direzione di Tronco competente

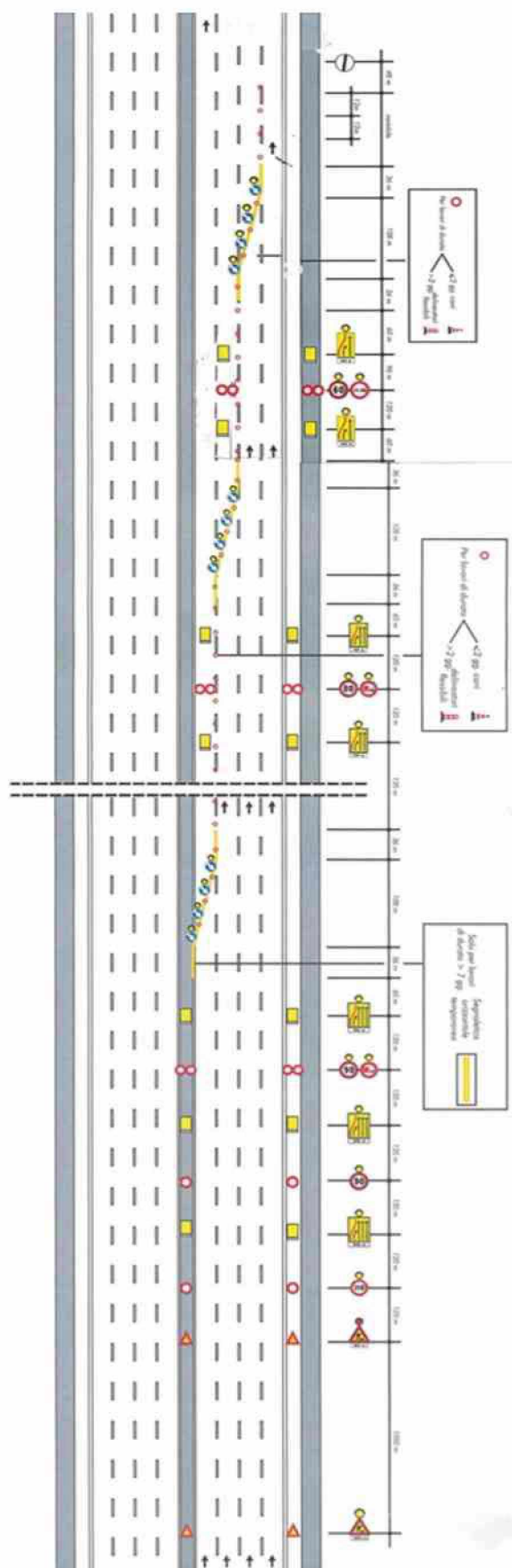

Schema A. L'utilizzo del presente schema richiede l'emissione di una apposita ordinanza da parte della Direzione di Tronco competente

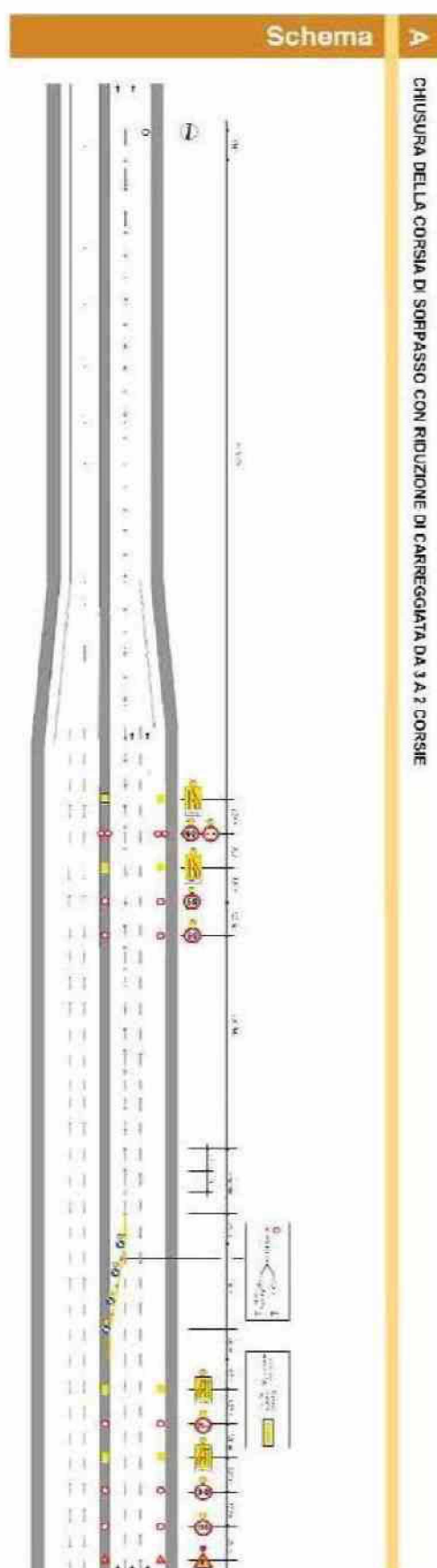

Schema B. L'utilizzo del presente schema richiede l'emissione di una apposita ordinanza da parte della Direzione di Tronco competente

